SPEDIZIONE IN ABBONAMENTO POSTALE
PUBBLICAZIONE SEMESTRALE N. 272

OTTOBRE

A. Pomi
XVI

SGARAVATTI · PIANTE
SAONARA (PADOVA) · FILIALE A PISTOIA

UBICAZIONE DEGLI STABILIMENTI D'ORTICOLTURA

FRATELLI SGARAVATTI - PIANTE

SUPERFICE COMPLESSIVA 260 ETTARI

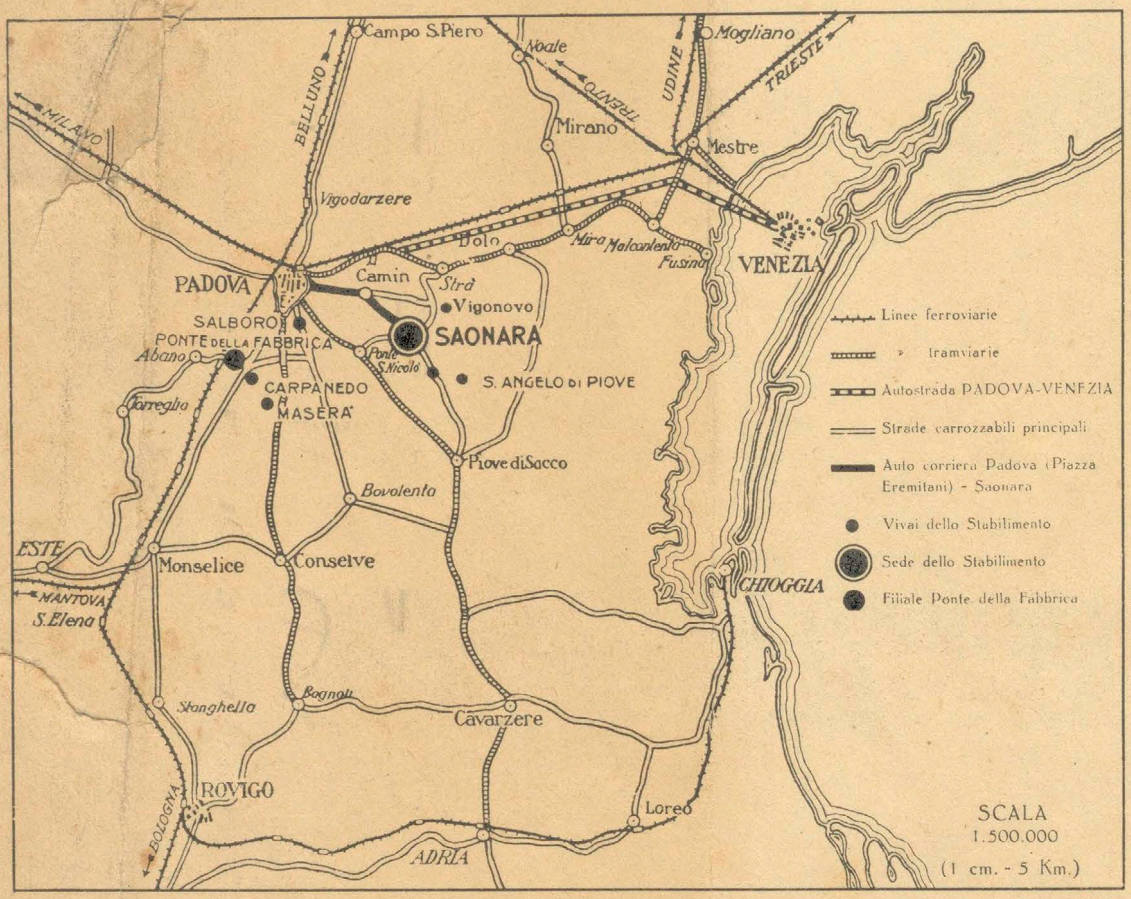

FILIALE DI PISTOIA

ITINERARIO DA SEGUIRE PER RECARSI DALLA STAZIONE FERROVIARIA DI PISTOIA A QUELLA NOSTRA FILIALE

- PIAZZALE DELLA STAZIONE
- VIA XX SETTEMBRE
- VIA V. VANNUCCI
- VIA CINO
- VIA S. MARTINO
- VIA CURTATONE E MONTANARA
- VIA ABBI PAZIENZA
- PIAZZA DEL CARMINE
- VIA DEGLI ARMENI (Sede della Filiale)

Raccomandiamo vivamente ai nostri Sigg. Clienti ed ai Sigg. Turisti di passaggio per il Veneto di visitare il nostro Stabilimento di **Saonara** ed a quelli che si recano in Toscana di visitare la nostra Filiale di **Pistoia.** Essi potranno rendersi conto personalmente dell'importanza delle nostre coltivazioni, della ricchezza del loro assortimento e sopratutto della qualità dei nostri prodotti. Ricordiamo ai Sigg. Clienti che non basta paragonare dei cataloghi, dei listini, dei preventivi ed i loro rispettivi prezzi e che se **«scrivere è bene, vedere è meglio».** Lo Stabilimento di Saonara e la Filiale di Pistoia restano chiusi la domenica e gli altri giorni festivi. I Sigg. Clienti che desiderano visitarci in uno dei detti giorni, sono pregati di avvertire a tempo.

INDIRIZZI DA USARE:

PER LA SEDE DI **SAONARA**

POSTALE: **FRATELLI SGARAVATTI PIANTE**

TELEGRAFICO: **SGARAVATTI PIANTE - SAONARA**

TELEFONO N. **91-024** (RETE DI PADOVA)

PER LA FILIALE DI **PISTOIA**

POSTALE: **FRATELLI SGARAVATTI PIANTE**

TELEGRAFICO: **SGARAVATTI PIANTE - PISTOIA**

TELEFONO N **2063**

OLTRE UN SECOLO DI VITA

260 ETTARI DI COLTURE

STABILIMENTO D'ORTICOLTURA

FRATELLI SGARAVATTI - PIANTE

IL PIÙ VASTO E PIÙ COMPLETO D'EUROPA

DITTA INSIGNITA DELLA STELLA D'ORO AL MERITO RURALE

SAONARA
PADOVA (Italia)

FILIALE A PISTOIA
VIA DEGLI ARMENI N. 6
già Stabilimento Bianco BIANCHI

Proprietari - Gerenti: Comm. LEONE SGARAVATTI - Cav. GIUSEPPE SGARAVATTI - Comm. ORESTE SGARAVATTI
ALVISE SGARAVATTI - Cav. Dott. ANGELO SGARAVATTI - Collaboratore: Cav. Dott. BENEDETTO SGARAVATTI

Catalogo Generale N. 272

AUTUNNO 1938 - PRIMAVERA 1939

AVVERTENZA

Allo scopo di estendere ed integrare la nostra produzione, ed aggiungere a questa quella specie di piante che nella Toscana trovano più favorevoli condizioni di sviluppo, abbiamo rilevato nel 1936 il noto ed importante

STABILIMENTO D'ORTICOLTURA BIANCO BIANCHI DI PISTOIA

Le ordinazioni devono venire indirizzate sempre alla Sede di **Saonara.** A seconda che l'interesse del Cliente lo consigli ed a seconda che la localizzazione della disponibilità lo consenta o lo imponga eseguiremo le ordinazioni, tanto intere che parziali, dalla Sede Centrale di Saonara oppure dalla Filiale di Pistoia e ciò sempre salvo differenti istruzioni da parte del Committente.

Vedere le condizioni generali di vendita nell'ultima pagina del presente Catalogo

La pubblicità più proficua è quella che ci vien fatta dalla nostra clientela, la quale rimane sempre soddisfatta delle nostre forniture. Ognuno può convincersene leggendo nel presente catalogo alcune fra le innumerevoli e spontanee attestazioni che giornalmente riceviamo, delle quali, stante l'impossibilità per deficenza di spazio, di inserirle tutte qui, abbiamo raccolte le più recenti in un apposito opuscoletto che rimetteremo gratuitamente a chi ce ne farà richiesta

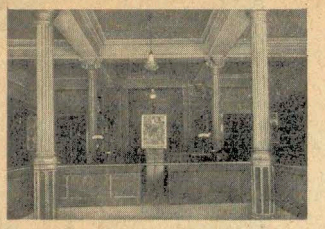

INTERNO DEL NEGOZIO DI ROMA

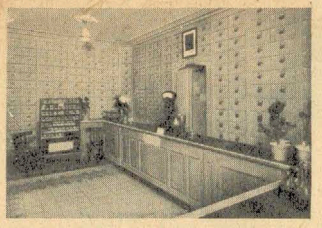

INTERNO DEL NEGOZIO DI TORINO

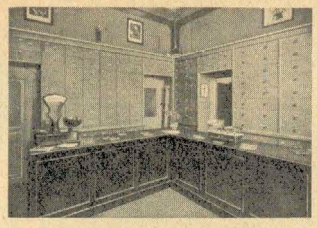

INTERNO DEL NEGOZIO DI BOLOGNA

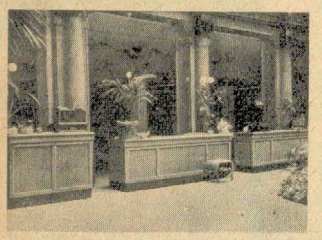

INTERNO DEL NEGOZIO DI MILANO

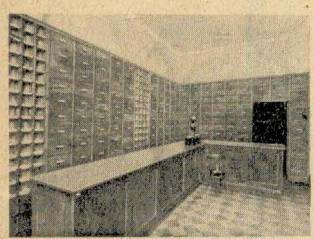

INTERNO DEL NEGOZIO DI FIRENZE

COMUNICATO

Le Ditte

F.LLI SGARAVATTI - PIANTE
di Saonara

e

F.LLI SGARAVATTI - SEMENTI
di Padova

allo scopo di offrire alle proprie spettabili Clientele la comodità di effettuare ad un tempo e direttamente gli acquisti di tutti i prodotti orticoli, si sono accordate di aggiungere un servizio di vendita di **piante** ai già esistenti depositi principali di **sementi** a:

Roma VIA CAVOUR 317
gerente Ing. Horticole T. Sgaravatti . Telefono N. 65.838

Torino VIA M. GIOIA 9/11
gerente Dott. A. Campolonghi . Telefono N. 44.635

Bologna VIA M. D'AZEGLIO 42
gerente Sig. M. Mercuri . Telefono N. 25.751

Milano PIAZZA S. GIORGIO 3 (VIA TORINO)
Gerente Ing. C. Buratti . Telefono N. 12.319

Firenze VIA POR S. MARIA 10
gerente Sig. C. Romagnoli . Telefono N. 26.498

presso i quali il Cliente oltre a tutti i prodotti della ditta **"Fratelli Sgaravatti - Sementi"** potrà passare i suoi ordini di tutte le **piante** offerte nel presente catalogo, prendere visione dei campionari, ottenere ragguagli, delucidazioni, eventuali consigli.

La ditta **"Fratelli Sgaravatti - Piante"** ricorda che all'infuori dei negozi suddetti non tiene nè Rappresentanti, nè Viaggiatori, nè Depositari e non manda mai a vendere i propri prodotti sulle fiere e mercati. Essa tratta sempre direttamente dalla sua Sede Centrale di **Saonara** o dalla sua Filiale di **Pistoia.** Perciò mette in guardia la propria Clientela dalle persone disoneste le quali, spacciandosi per suoi agenti rivenditori, sorprendendo la buona fede del pubblico e sfruttando la buona sua reputazione, smerciano generi che nulla hanno a che fare con quelli che essa produce e fornisce.

La ditta **"Fratelli Sgaravatti - Sementi"** ricorda che i suoi prodotti oltrechè nei suddetti depositi principali completi di tutti gli articoli elencati nel suo catalogo e gestiti da membri di famiglia o congiunti, si possono acquistare anche presso altri depositi secondari in varie città d'Italia, provvisti della collezione principale dei propri sacchetti originali chiusi, portanti il nome del prodotto e quello della ditta.

ESECUZIONE DI PROGETTI

PER CREAZIONE E SISTEMAZIONE DI **PARCHI, GIARDINI, FRUTTETI, VIGNETI, ROSETI, ECC.**

Prima d'iniziare qualsiasi lavoro di creazione o di trasformazione di giardini e parchi, rivolgetevi di preferenza alla nostra Ditta, il cui UFFICIO DI ARCHITETTURA DI GIARDINI, opportunamente organizzato, è a vostra disposizione per consigliarvi. Mettiamo in tal modo al vostro servizio il frutto di una esperienza orticola secolare, la competenza artistica di tecnici specializzati, oltre alle vaste coltivazioni di vegetali d'ogni specie, razionalmente allevati.

Tutti i progetti che ci vengono affidati per l'esecuzione, abbiano essi per oggetto il giardino di una modesta villetta, il grandioso parco di un ricco palazzo, oppure il giardino o passeggio pubblico di una grande città, sono da noi eseguiti con l'identica coscienziosa cura e sempre con l'unico obbiettivo di fare opera pratica ottenendo il massimo effetto con la minore spesa possibile.

Il nostro Ufficio di Architettura di giardini studierà preventivi conformi ai vostri intendimenti ed ai vostri gusti e vi guiderà nella scelta dei più adatti alberi, arbusti e piante, evitandovi imbarazzi, errori ed insuccessi. Dietro rimessa dei necessari dati planimetrici vi forniremo dunque progetti e preventivi di:

Parchi e Giardini di qualsiasi estensione nello stile preferito, con piantagione semplice o di lusso.
Giardini pubblici con piazzali da giuoco e con tutti i requisiti necessari ad un moderno giardino pubblico.
Giardini per Esposizioni, per Scuole, per Asili, per Quartieri operai, ecc.
Giardini per Ospedali, Case di cura, Sanatori con piantagioni particolarmente adatte ad ammalati e convalescenti.
Giardini per Cimiteri e **Parchi della Rimembranza.**
Giardini pensili, Giardini per Alberghi, per Transatlantici.
Campi sportivi, per giuoco del calcio, Lawn tennis, golf, cricket, ecc.; ippodromi, velodromi, autodromi.
Giardini per Stabilimenti Balneari, sistemazioni di spiagge, imboschimenti, ecc.
Frutteti, Vigneti, Roseti, ecc.

Il prezzo, sempre modico di detti progetti, corredati dai relativi preventivi del costo piante, ecc. verrà trattato per corrispondenza

Ho attentamente esaminato il progetto stesso e vedo perfettamente interpretato il mio desiderio e quindi di integra applicazione.
Prov. di Cuneo, li 24-3-38. MATTIA N. LOCATELLI

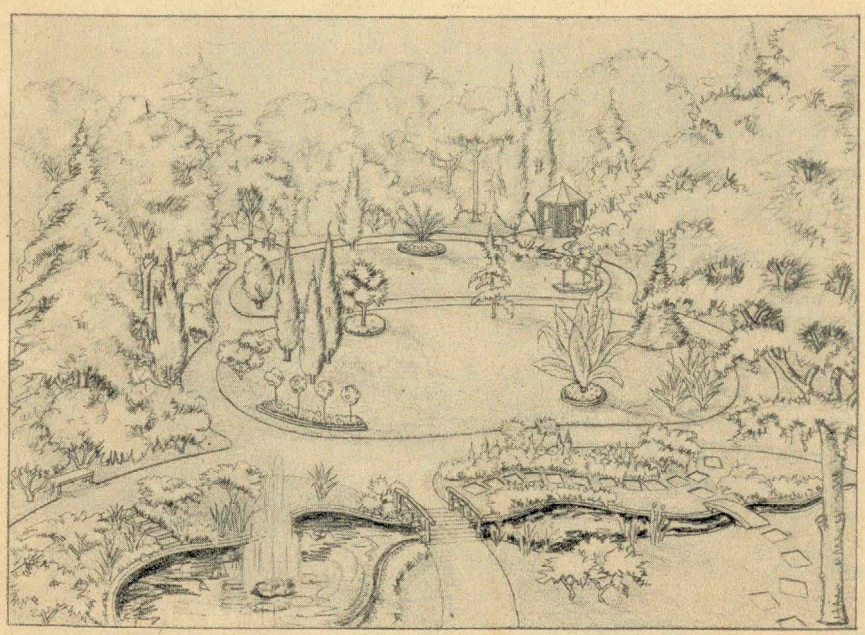

Fig. 1. **Nostro progetto di giardino per grande villa**

Il latore, vostro giardiniere, la cui opera merita il mio elogio, ritorna oggi in Sede dopo aver provveduto alla sistemazione del mio giardino riuscito di mia piena soddisfazione.
Anche le piante inviatemi sono di mio gradimento e nutro fiducia nella loro riuscita.

Brescia, li 17-11-37.

FRANCESCO VALSECCHI

PER LA PIANTAGIONE E COLTURA DEGLI ALBERI FRUTTIFERI PREGHIAMO CONSULTARE LE NOSTRE "NOTE DI FRUTTICOLTURA" • UNA COPIA L. 2.50 IN BUSTA RACCOMANDATA

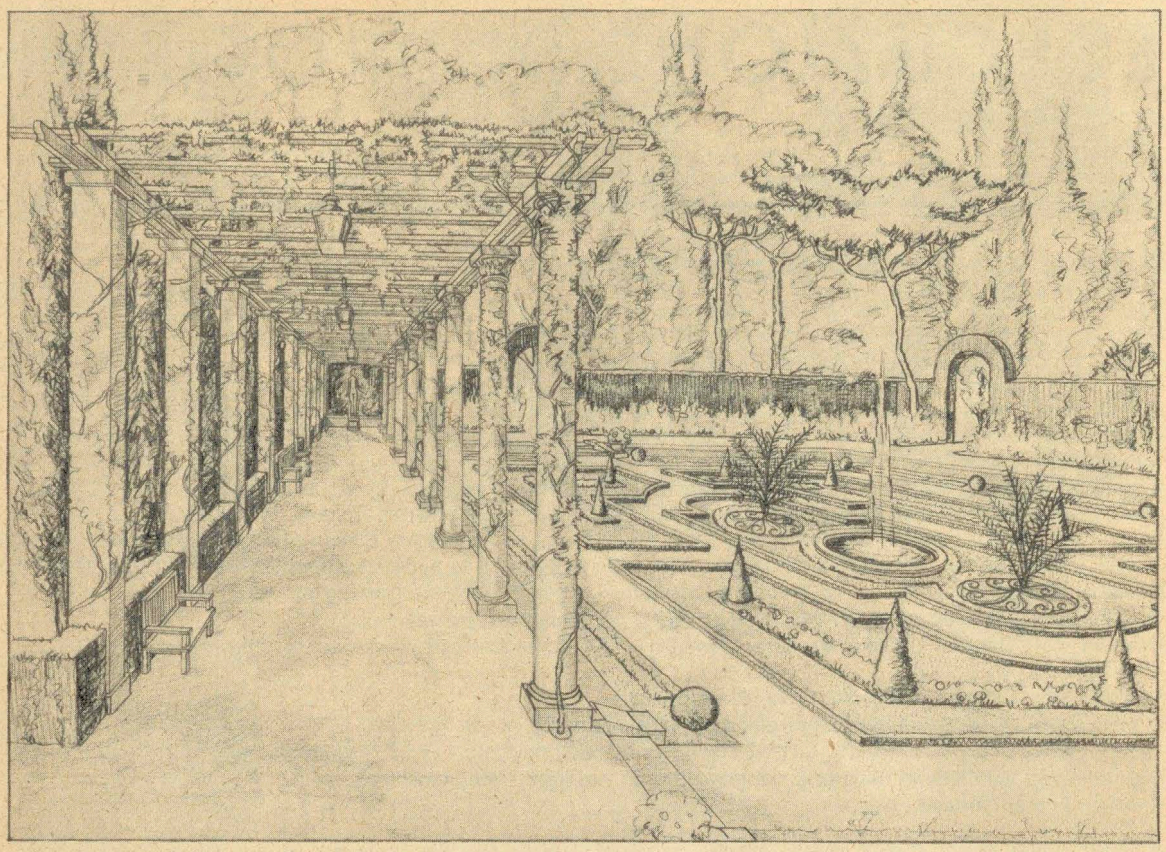

Fig. 2. **Nostro progetto per giardino in stile regolare**

Sono pienamente soddisfatto sia del buon progetto del Vostro valente architetto, sia del lavoro, sia delle piante fornitemi che già fin d'ora promettono un'ottima riuscita.

Prov. di Padova, li 14-8-87. Prof. EMILIO SCAPOLO

Ho ricevuto il progetto di sistemazione della mia Villa, di cui Vi ringrazio sentitamente per la perfetta esecuzione. È mia intenzione eseguire al più presto le piantagioni.

Prov. di Asti, li 2-12-87.

Cav. Dr. CANDIDO IVALDI

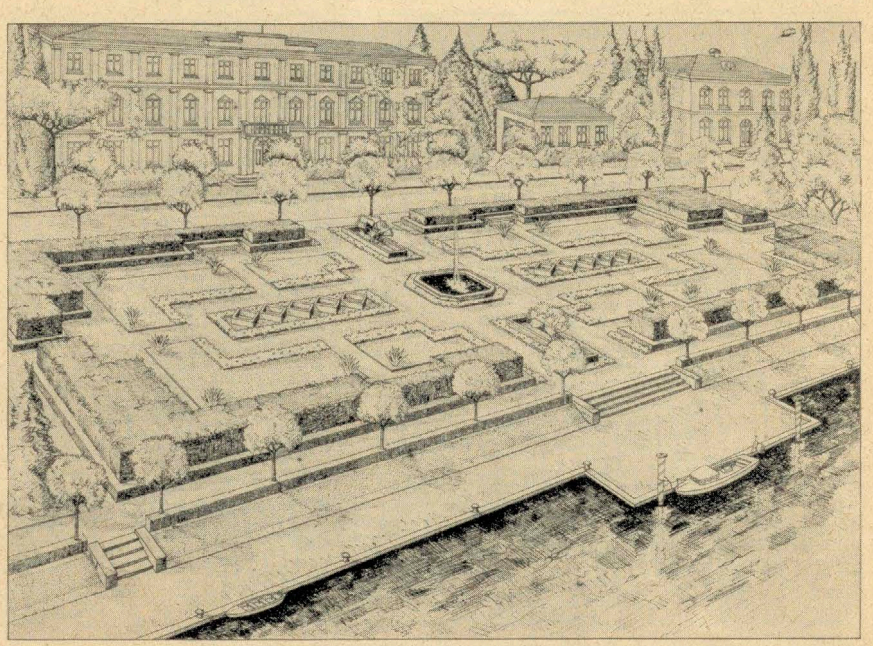

Fig. 3. **Nostro progetto di giardino pubblico**

A PISTOIA ABBIAMO ISTITUITO UNA IMPORTANTE FILIALE, DOVE VENGONO PARTICOLARMENTE COLTIVATI I CONIFERI E LE PIANTE ORNAMENTALI IN GENERE, DISPONIBILI ANCHE IN FORTISSIMI SOGGETTI

GIOVANI PIANTE D'ALBERI FRUTTIFERI

ottenute da seme o da talea atte alla formazione dei vivai

PER QUESTA CATEGORIA SI PREGA DI NON DARE COMMISSIONI INFERIORI A 100 PIANTE PER SPECIE

La produzione delle GIOVANI PIANTE FRUTTIFERE DA VIVAIO ha nel nostro Stabilimento un'importanza considerevole. Noi vi dedichiamo delle cure particolari che fanno di questa produzione una vera specialità.
Tutte le nostre piantine sono coltivate in terre sane piuttosto leggere, concimate convenientemente, ma senza eccesso. Perciò esse sono robuste, sane, ben mature e provviste di ricchissimo apparato radicale. Esse sopportano i viaggi più lunghi e ci procurano frequentemente i complimenti della nostra ottima, ma esigente Clientela estera. Anche se la piantagione venga seguita da un periodo di siccità esse resistono splendidamente e danno una vegetazione ben superiore a quella delle piantine provenienti da terreni pingui, torbosi e mantenuti umidi artificialmente.

Facciamo notare poi che oltre alle piantine provenienti direttamente dalla seminagione abbiamo disponibili per certe specie quelle che appena nate, cioè ancora allo stato erbaceo (vedi fig. 4), hanno subìto un TRAPIANTO, operazione questa che viene fatta, com'è noto, allo scopo di conferire alle piantine una maggiore vigoria ed una più razionale conformazione dell'apparato radicale, il quale in tal modo viene ad essere costituito da una vera massa di radichette capillari (vedi fig. 5). È ovvio che tali piantine sono di sicurissimo attecchimento.
Questa operazione viene designata col vocabolo « RIMPIOLARE » (francese: « repiquer »; tedesco: « pickieren ») e le piante che la subirono si chiamano « rimpiolate », mentre il vocabolo generico trapiantare si riferisce propriamente all'operazione fatta con piante allo stato legnoso.

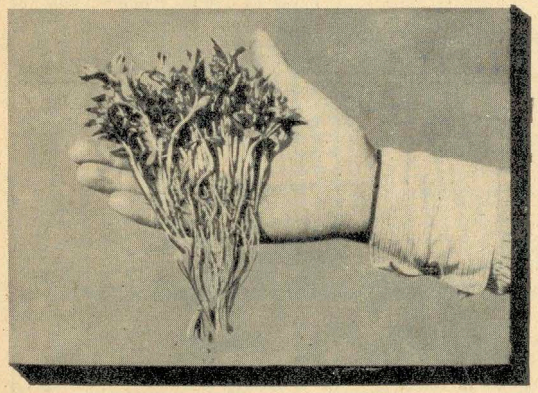

Fig. 4. **Piantine selvatiche di fruttiferi al momento della rimpiolatura.**

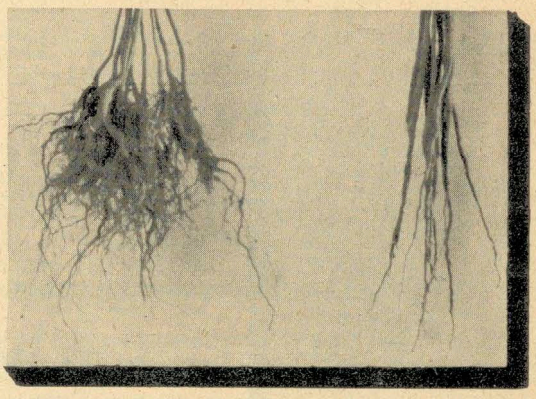

Fig. 5. **Piantine di Melo selvatico rimpiolate. Piantine di Melo selvatico non rimpiolate.** *(Osservare la differenza fra le radici delle une e quelle delle altre).*

... I portainnesti fornitimi vegetano ottimamente, in primavera Vi passerò nuove ordinazioni.
Austria, li 22-6-37. J. PAMMINGER

Albicocco selvatico. *(Armeniaca vulgaris).* Usasi quale porta-innesto degli albicocchi. Prospera nei terreni silicei, leggeri, caldi e permeabili . . .

Arancio amaro spinoso. *(Citrus triptera).* Oltre che per siepe di difesa, questa pianta viene usata come porta-innesto di agrumi . . . . . .

Castagno selvatico. *(Castanea vesca).* Serve per porta-innesto; selvatico, è anche una importante essenza da ceduo . . . . . .

Ciliegio di S. Lucia, Malebbo. *(Cerasus Mahaleb).* Serve per porta-innesto ai ciliegi. Prospera nei terreni più ingrati, anche molto calcarei . . . . .

Ciliegio selvatico. *(Cerasus avium).* Riceve l'innesto dei ciliegi. Viene bene in tutti i terreni, specialmente in quelli calcarei freschi . . . . . .

Cotogno comune. *(Cydonia communis).* Vi si applicano innesti di cotogni, peri, nespoli, azzeruoli, sorbi, ecc. . . . . .

Età anni	Diametro al colletto millimetri	PREZZO LIRE per 100	per 1000	per 10000
1	4-6	14.—	130.—	1170.—
1	6-10	22.—	200.—	1800.—
1	3-5	14.—	130.—	1170.—
2	3-5	18.—	170.—	1530.—
2	5-7	23.—	210.—	1960.—
1	3-5	15.—	140.—	1260.—
1	5-7	23.—	210.—	1960.—
1	3-5	10.—	90.—	810.—
1	5-10	18.—	170.—	1530.—
1	10-12	25.—	225.—	2000.—
1	3-5	16.—	150.—	1350.—
1	5-9	22.—	200.—	1800.—
1	9-12	30.—	270.—	2500.—
1	4-6	13.—	120.—	1100.—
1	6-10	22.—	200.—	1800.—

"BUONE FRUTTA" GRANDE TAVOLA MURALE RIPRODUCENTE AL NATURALE
65 DELLE MIGLIORI VARIETÀ DI FRUTTA • L. 12.— FRANCA DI SPESE

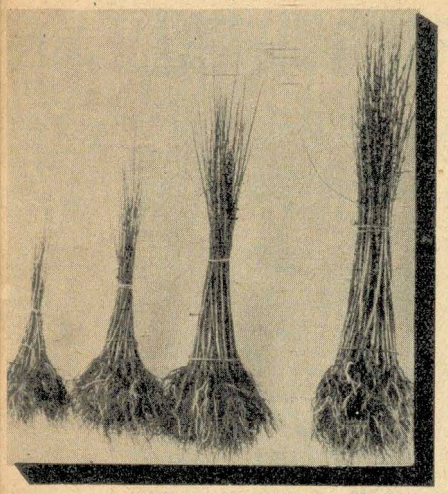

Fig. 6. **Piantine rimpiolate di Susino selvatico**

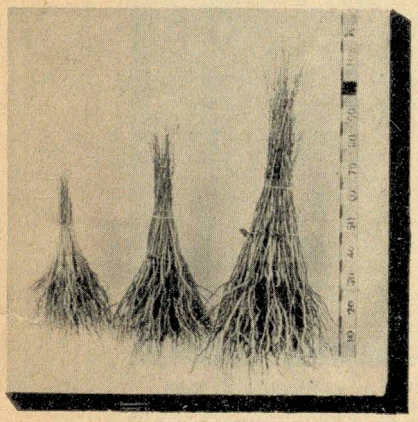

Fig. 7. **Piantine rimpiolate di Pero selvatico**

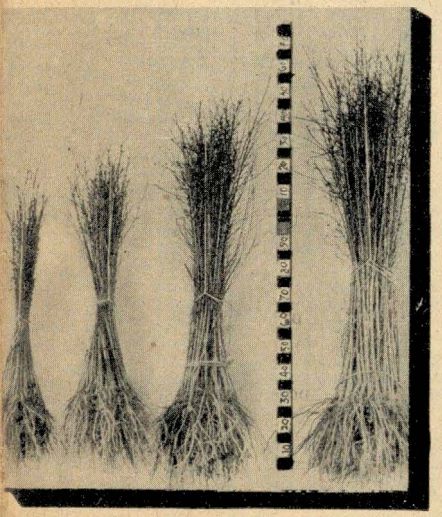

Fig. 8. **Piantine rimpiolate di Melo selvatico**

Ho ricevuto le giovani piante fruttifere che mi hanno dato piena soddisfazione.
Svizzera, li 16-2-38. A. SANTHIER

	Età anni	Diametro al colletto millimetri	PREZZO LIRE per 100	per 1000	per 10000
Diospyros lotus. Serve per porta innesto ai Loti del Giappone o Kaki e forma piante forestali e d'ornamento	1	3-5	10.—	90.—	810.—
	1	5-7	15.—	140.—	1260.—
Mandorlo selvatico. *(Amygdalus communis).* Soggetto adatto particolarmente a terreni calcarei, profondi e secchi. Porta-innesto per Mandorli, Albicocchi, Peschi e Susini	1	4-6	33.—	300.—	2700.—
	1	6-10	45.—	400.—	3600.—
	1	10-12	55.—	500.—	4500.—
Melagrano. *(Punica granatum)* Serve per porta innesto e per prodotto diretto altezza cm. 40- 80	2	—	26.—	240.—	2160.—
» » 80-120	2	—	33.—	300.—	2700.—
Melo dolcino. *(Malus acerba).* Porta-innesto per i meli da foggiarsi a forme medie, specialmente per colture in montagna ed in genere per terreni mediocri	1	4-6	22.—	200.—	1800.—
	1	6-10	28.—	260.—	2350.—
	1	10-12	33.—	300.—	2700.—
Trapiantati	2	4-6	27.50	250.—	2250.—
»	2	6-8	33.—	300.—	2700.—
Melo paradiso *(Malus paradisiaca).* Serve di porta-innesto ai meli da coltivarsi a forme piccole	1	4-6	33.—	300.—	2700.—
	1	6-10	45.—	400.—	3600.—
	1	10-12	50.—	450.—	4000.—
Melo selvatico. *(Malus communis).* Esclusivamente adatto per la riproduzione dei meli da allevarsi a grandi forme	1	3-5	13.—	115.—	1000.—
	1	5-8	24.—	220.—	1980.—
Rimpiolati	1	3-5	17.—	160.—	1450.—
»	1	5-7	31.—	280.—	2520.—
»	2	3-5	16.—	150.—	1350.—
»	2	5-7	28.—	260.—	2350.—
Noce comune. *(Juglans regia).* Usasi anche quale porta-innesto dei noci	2	7-12	50.—	450.—	4000.—
	2	12-15	60.—	550.—	5000.—
Nocciuolo comune. *(Corylus avellana).*	1	3-5	26.—	240.—	2160.—
Trapiantati	2	5-8	40.—	360.—	3250.—
»	2	8-10	50.—	450.—	4000.—
Olivo selvatico. *(Olea europæa).* Serve per porta-innesti agli Olivi da frutto	1	—	22.—	200.—	1800.—
Pero selvatico. *(Pirus communis).* I Peri innestati sul Pero selvatico fanno buonissima prova nei terreni silicei, forti e compatti	1	3-5	11.—	100.—	900.—
	1	5-8	16.—	150.—	1350.—
	1	8-10	22.—	200.—	1800.—
	2	3-5	12.—	110.—	1000.—
	2	5-8	18.—	170.—	1530.—
Rimpiolati	1	3-5	16.—	150.—	1350.—
»	1	5-7	27.—	250.—	2250.—
»	2	3-5	17.—	160.—	1450.—
»	2	5-8	28.—	260.—	2350.—
Astoni alti m. 1.40-1.75	2	—	175.—	1500.—	13500.—
» » » 1.75-2.25	2	—	220.—	2000.—	18000.—
Pesco selvatico. *(Amygdalus persica).* Riceve con perfetto risultato, oltre quelli di pesco, gli innesti di mandorli e di albicocchi	1	4-6	15.—	140.—	1260.—
	1	6-10	25.—	225.—	2000.—
	1	10-12	30.—	270.—	2500.—
Astoni trapiantati, alti m. 1.75 a 2.50	2	—	66.—	600.—	5400.—
Spino bianco. *(Cratægus oxyacantha).* Vi si applicano gli innesti di azzeruoli, nespoli, sorbi e talvolta anche di peri	1	3-5	6.—	50.—	450.—
	1	5-8	12.—	110.—	1000.—
Susino di San Giuliano. *(Prunus juliana).* Ottimo soggetto per peschi ed albicocchi il quale si adatta a tutti i terreni. Anche i susini vi si adattano bene per le forme basse	1	3-5	16.—	150.—	1350.—
	1	5-8	22.—	200.—	1800.—
Susino selvatico. *(Prunus myrabolana).* Oltre ai susini fanno buonissima prova su questo selvatico, gli albicocchi, i peschi ed i mandorli	1	3-5	7.—	60.—	550.—
	1	5-9	12.—	110.—	1000.—
	1	9-12	21.—	190.—	1710.—
Rimpiolati	1	3-5	8.50	75.—	675.—
»	1	5-8	13.—	120.—	1100.—
»	2	3-5	14.—	130.—	1170.—
»	2	5-9	16.—	150.—	1350.—

A PISTOIA ABBIAMO ISTITUITO UNA IMPORTANTE FILIALE, DOVE VENGONO PARTICOLARMENTE COLTIVATI I CONIFERI E LE PIANTE ORNAMENTALI IN GENERE, DISPONIBILI ANCHE IN FORTISSIMI SOGGETTI

ALBERI FRUTTIFERI

GRANDE SPECIALITA' DELLO STABILIMENTO

AVVERTENZE. — Allo scopo di facilitare ai Signori Clienti la scelta delle buone varietà, indichiamo col segno ■ quelle che riuniscono il maggior numero di requisiti e che sono quindi, da preferirsi tanto per grandi piantagioni a scopo industriale quanto per piccoli frutteti di famiglia.
Quei Signori che invece preferiscono rinunziare alla scelta per affidare a noi tale incarico, sono pregati di precisarci, se credono, **l'epoca di maturità preferita, la forma e la forza dell'albero desiderato.** Così facendo potranno esser certi di ricevere le migliori varietà (perchè infatti queste vengono da noi coltivate su più vasta scala) e le più adatte alle singole situazioni.
E' noto come la vigoria delle diverse essenze di alberi fruttiferi sia molto variabile fra specie e specie ed anche fra varietà e varietà, e ciò spiega la differenza di sviluppo che talvolta può verificarsi in un dato gruppo di piante del medesimo prezzo.

Le varietà che portano il nome SOTTOLINEATO sono rare o nuove o di recente introduzione e si forniscono in soggetti di uno o di due anni secondo la disponibilità. - Il prezzo rimane invariato quale che sia l'età.
Per l'applicazione dei prezzi, le sostituzioni e le garanzie, vedere le condizioni di vendita alla fine del presente Catalogo.

PRINCIPALI FORME DEGLI ALBERI FRUTTIFERI DISPONIBILI

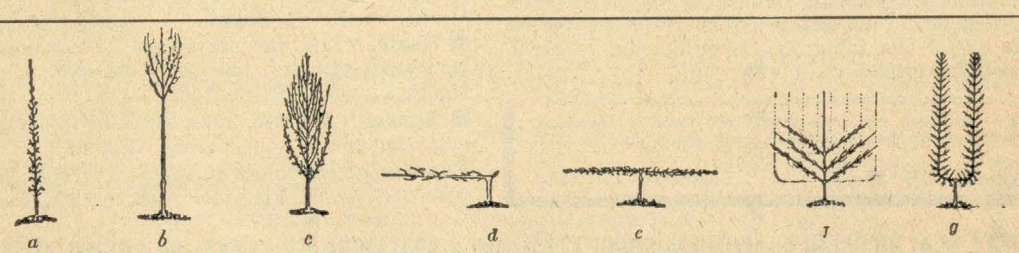

a) **bacchettone di un anno** — b) **alto fusto** — c) **piramide** — d) **cordone orizzontale unilaterale** — e) **cordone orizzontale bilaterale** — f) **spalliera a tre impalcature (palmetta)** — g) **forma ad U.**

ALBICOCCHI

(Armeniaca vulgaris - Abricotiers - Aprikosen - Apricots - Albaricoqueros).

VARIETÀ di ALBICOCCHI disponibili in SOGGETTI ad ALTO FUSTO ed in SOGGETTI di UN ANNO INNESTATI sul SUSINO MIRABOLANO

PREZZI:

Soggetti ad alto fusto forti (scelta normale)	ciascuno L.	**2.20**	il cento L. **200.—**
» » » » **fortissimi** (prima scelta)	» »	**3.30**	» » » **300.—**
» » » » **extra forti** (scelta speciale)	» »	**4.50**	» » » **400.—**
» » » » **di SCELTA EXTRA (Modelli)** (disponibili solamente le varietà più pregiate da fornirsi a n/. scelta)	» »	**5.50**	» » » **500.—**
» **di 1 anno forti** (scelta normale)	» »	**2.20**	» » » **200.—**
» » **1** » **extra forti** (scelta speciale)	» »	**2.75**	» » » **250.—**

■ **A mandorla dolce.** Media, giallo-pallido, sfumato e punteggiato rosso; polpa mezzo tenera, zuccherina. *Luglio.*

Augoumois. Grossa, giallo arancio sfumato carminio, punteggiato bruno; polpa rossastra, succosa, aromatica. *Luglio-Agosto.*

Bianco di Carpentras. Frutto grosso; polpa giallo-aranciata, squisitissima. *Luglio.*

■ **D'Alessandria.** (*Gros Orange*). Media, talvolta grossa, buccia giallo-arancio, sfumato rosso e macchiato carminio; polpa soda, succosa, profumata, prima qualità; mandorla amara. *Giugno.*

■ **Della Val Venosta.** (*Marille vom Vintschgau*). Frutto grosso, maturazione tardiva. *Luglio.*

■ **Di Breda.** Media, giallo pallido sfumato rosso vivo; mandorla dolce. *Luglio.*

■ **Di Sant'Ambrogio.** Voluminosa; buccia soda, giallo paglia colorato di rosa; polpa molto zuccherina d'un profumo delicato; mandorla amara. *Luglio.*

■ **Di Versailles.** Voluminosa; buccia giallo pallido; aranciata dalla parte del sole; polpa gialla, liquescente, profumata. *Luglio.*

Gloire d'Auvergne. Superiore alla precedente varietà, albero più robusto e più fertile; frutto ottimo per conserve. *Luglio.*

Liabaud. Grossa, giallo sbiadito; polpa trasparente, succosa e profumata. *Luglio.*

Dopo le meravigliose varietà speditemi gli anni scorsi, che sono meraviglia di questi dintorni, anche quest'anno faccio nuova ordinazione.
Prov. di Parma, li 5-12-37. ADELAIDE CARAFFINO

PER LA PIANTAGIONE E COLTURA DEGLI ALBERI FRUTTIFERI PREGHIAMO CONSULTARE LE NOSTRE "NOTE DI FRUTTICOLTURA" • UNA COPIA L. 2.50 IN BUSTA RACCOMANDATA

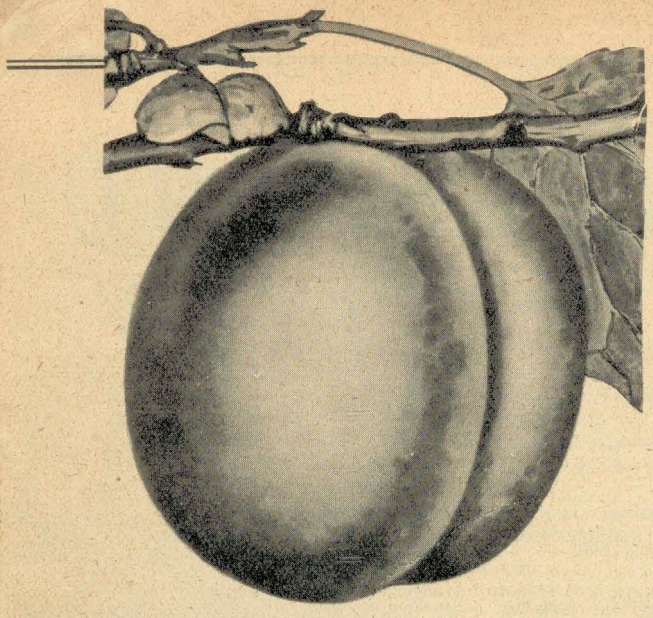

Fig. 9. **Albicocca Luizet**

Luizet. (*Du Clos*). Voluminosa, ovoidale, buccia giallo aranciata, sfumata cremisi (fig. 9); polpa gialla, zuccherina, di prima qualità; mandorla dolce. Varietà molto adatta alla fabbricazione delle conserve ed all'esportazione. *Luglio.*

Mi è grata l'occasione per comunicarvi che tutte le piante da frutta che mi avete spedito negli anni scorsi hanno dato risultati ottimi.
Prov. di Varese, li 28-2-38 ERNESTO THOMAS

Paviot. Frutto molto grosso il cui peso raggiunge anche da 100 e 120 grammi; buccia fina, giallo-arancio e rosso carminio. Polpa fine, liquescente, profumata. Matura tardi quando le altre albicocche sono passate. Frutto atto anche all'esportazione, e quindi è varietà raccomandabile per impianti industriali. Essa costituisce gran parte delle piantagioni delle regioni francesi e svizzere dalle quali si fa esportazione di albicocche. *Luglio-Agosto.*

Pêche. Frutto molto grosso, vivamente colorito, squisitissimo. *Luglio.*

Persicina. Grossa, giallo aranciato; polpa giallo-rosa, fine, di sapore particolare. *Luglio.*

Pesca di Nancy. Grossa, giallo aranciato punteggiato e dilavato carminio (*veggasi illustrazione sulla copertina*) polpa gialla, tenera, molto zuccherina, mandorla amara. *Luglio-Agosto.*

Precoce di Boulbon. Grossa, a polpa fine, butirrosa. *Luglio.*

Precoce d'Italia. Frutto piccolo, giallo sfumato arancio; polpa biancastra, fine, zuccherina, poco profumata. *Giugno.*

Precoce giallo. Varietà simile alla precedente, frutto più giallo. *Giugno.*

Reale. Media, talvolta grossa, lanugginosa, giallo-biancastro aranciato alla parte del sole, polpa liquescente, finissima. *Luglio.*

Souvenir d'Amic. Enorme, giallo, sfumato bruno, polpa liquescente squisitissima. *Giugno.*

Zuccherino di Holub. Frutto grosso, oblungo, giallo-rossastro; polpa fine, molto zuccherina. *Luglio.*

VARIETÀ di ALBICOCCHI disponibili in SOGGETTI formati a SPALLIERA INNESTATI sul SUSINO MIRABOLANO

PREZZI:	Soggetti formati a spalliera ad una impalcatura	ciascuno L. 5.85	il cento L. 525.—
	» » » » a due impalcature	» » 7.80	» » » 700.—
	» » » » » tre »	» » 10.—	» » » 900.—

D'Alessandria — **Luizet** — **Pesca di Nancy** — **Reale**
Di Breda — **Paviot** — **Precoce d'Italia**

AGRUMI

PREZZI: Soggetti educati ad alberetto ed a cespuglio coltivati in vaso ciascuno da L. 12.— a L. 35.—

Arancio. Della Conca d'Oro
Arancio Pomelano. (Craps fruit).
Cedro. Di Salò.
Chinotto. Frutti piccoli somiglianti al Mandarino.
Limone. Del Portogallo.
Mandarino. Di Sorrento

AZZERUOLI

(Cratægus Azarolus - Azéroliers - Azerol - Apfelbäume - Azerole-trees - Acerolos)

	PREZZI:		
Soggetti di 2 anni ad alto fusto **forti** (scelta normale)	ciascuno L. 3.25	il cento L. 295.—
» » 2 » » » **fortissimi** (prima scelta)	» » 4.50	» » » 420.—
» » 2 » » » **di SCELTA EXTRA (Modelli)** (disponibili solamente le varietà più pregiate da fornirsi a nostra scelta)	» » 5.20	» » » 465.—
» » 2-3 » **ad alto fusto IMPALCATI A M. 2 DI SCELTA EXTRA (Modelli)** (disponibili solamente le varietà più pregiate da fornirsi a nostra scelta)	» » 6.50	» » » 585.—
» » 1 anno **fortissimi** (prima scelta)	» » 2.60	» » » 245.—
» » 1 » **di SCELTA EXTRA**	» » 3.25	» » » 295.—

Carrierei. (Cratægus Carrierei). Assai ornamentale pel suo fogliame e per i suoi fiori. Frutti rosso corallo, grossi come una ciliegia, a sapore di mela.
Del Canadà. Rosso, acidulo e profumato.
Del Messico. Grosso, giallo.
D'Italia a frutto bianco. Piatto, bianco crema.
D'Italia a frutto rosso. Grosso, rosso-corallo.
Di Trieste. Grosso di sapor delicato.
Glandulosa. Medio, scarlatto, squisitissimo.

CASTAGNI

(Castanea vesca - Châtaigniers - Kastaniensbäume - Chestnuts - Castanos).

Marrone di Baone. Grossa, squisita, a buccia sottile.

PREZZI:	Soggetti di 1 anno	ciascuno L. 6.—	il cento L. 540.—
	Soggetti ad alto fusto	» » 9.—	» » » 810.—

A PISTOIA ABBIAMO ISTITUITO UNA IMPORTANTE FILIALE, DOVE VENGONO PARTICOLARMENTE COLTIVATI I CONIFERI E LE PIANTE ORNAMENTALI IN GENERE, DISPONIBILI ANCHE IN FORTISSIMI SOGGETTI

Ciliegi

(Cerasus avium - Cerisiers - Kirschen - Cherries - Cerezos)

Le Ciliege si dividono in due categorie: **Ciliege dolci** e **Ciliege acidule.**

Le Ciliege dolci dividonsi in due sezioni: Ciliege a polpa **dura** e Ciliege a polpa **molle.**

Le Ciliege a polpa dura dette anche **duracine, Ciliege di carne, visciole, graffioni,** o **galfioni (bigareaux, dai Francesi)** sono croccanti ed hanno un sugo incolore o poco colorito, dolce e zuccherino. L'albero è vigoroso, a legno grosso, generalmente poco ramificato ed a foglie larghe. Si taglia il meno possibile e si coltiva di preferenza ad alto fusto.

Le Ciliege a polpa molle dette anche **lustrine tenerine (guignes, dai Francesi)** hanno la polpa tenera, molle, dolce, zuccherina e spesso colorita. L'albero è pure vigoroso e va assoggettato alla potatura. Sono di maturazione precoce.

Le Ciliege **acidule dividonsi** invece in tre **sezioni:**

A) **agro-dolci** o **Ciliege propriamente dette; Ciliege vere (anglaises, dai Francesi)** sono generalmente le più stimate per tavola, l'albero, a rami forti e diritti, può essere sottoposto al taglio e coltivato a piramide.

B) **agre (amarelles, dai Francesi)** distinguonsi generalmente per la loro polpa acquosa, ed il sapore acidulo, rinfrescante; l'albero è di dimensioni ridotte, a piccole foglie ed a chioma rotonda.

C) **amarasche** o **marasche** o **marene** per errore **visciole (griottes, dai Francesi)** sono stimate come frutta da tavola, vengono assai più usate per metterle in conserva. L'albero è pure non molto vigoroso, a rami forti e corti, resiste ai freddi ed è assai fertile.

VARIETÀ di CILIEGI disponibili in SOGGETTI ad ALTO FUSTO ed in SOGGETTI di UN ANNO INNESTATI sul CILIEGIO SELVATICO

PREZZI:

Soggetti ad alto fusto forti (scelta normale)	**ciasc.**	L. **3.25**	**il cento**	L. **295.—**
» » » » **fortissimi** (prima scelta)	»	» **4.50**	» »	» **420.—**
» » » » **extra forti** (scelta speciale)	»	» **5.20**	» »	» **465.—**
» » » » **di SCELTA EXTRA (Modelli)** (disponibili solamente le varietà più pregiate da fornirsi a n/. scelta)	»	» **6.50**	» »	» **585.—**
» » » » **di SCELTA EXTRA impalcati a m. 2 (Modelli)** (disponibili solamente le varietà più pregiate da fornirsi a n/. scelta)	»	» **7.80**	» »	» **700.—**
» **di 1 anno forti** (scelta normale)	»	» **2.60**	» »	» **245.—**
» » **1** » **fortissimi** (prima scelta)	»	» **3.25**	» »	» **295.—**

CILIEGE DOLCI

CILIEGE DURACINE

Abel. Grossissima, cuoriforme, nera, polpa succosa e saporita. *Fine Giugno.*

■ **Bella di Barbanti.** Grossissima nerastra; polpa compatta, zuccherina, profumata. Varietà consigliabile anche per frutteti industriali (fig. 10). *Giugno.*

■ **Carnea.** Grossa, rosa pallido dilavato sangue; polpa soda biancastra, saporita. *Giugno-Luglio.*

Croccante rosa. Grossissima, cuoriforme bianco rosato, polpa croccante, buonissima. *Giugno.*

■ **Di Tarcento.** Varietà del Friuli, a frutto grossissimo, nerastro; polpa soda, zuccherina. Di prima qualità, assai raccomandata per l'esportazione. *Giugno-Luglio.*

Durona di Cesena. Grossissima, rossa, polpa soda saporitissima, assai raccomandata per l'esportazione. *Giugno-Luglio.*

Grossa di Pistoia. Frutto grossissimo, rotondo, color rosso-scuro; polpa zuccherina. *Giugno-Luglio.*

■ **Grossa Gomballoise.** Splendido ed eccellente frutto bruno-nero. *Giugno.*

■ **Grossa rossa.** Voluminosa, rossa, polpa biancastra, assai saporita. *Giugno.*

■ **Hedelfingers Riesenkirsche.** (*Ciliegia gigante di Hedelfinger*). Grandissima, color rosso scuro, duracina, di media precocità. *Giugno-Luglio.*

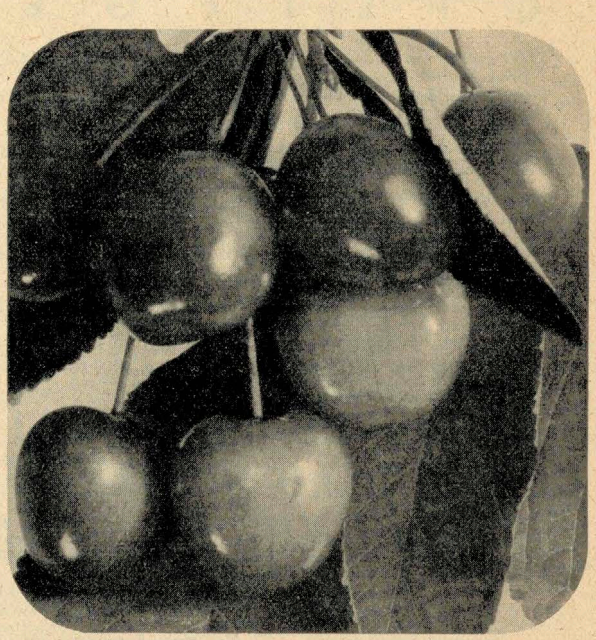

Fig. 10. **Ciliege Bella di Barbanti**

Memore dell'ottimo servizio fattomi l'anno scorso, mi pregio significarvi che ho convinto i miei nipoti a preferirvi per il loro modesto fabbisogno di piante fruttifere; sicchè Vi prego volere prontamente disporre per la seguente spedizione...

Prov. di Pavia, li 17-2-38 PASQUALE BERTOLOTTI

"BUONE FRUTTA" GRANDE TAVOLA MURALE RIPRODUCENTE AL NATURALE
65 DELLE MIGLIORI VARIETÀ DI FRUTTA • L. 12.— FRANCA DI SPESE

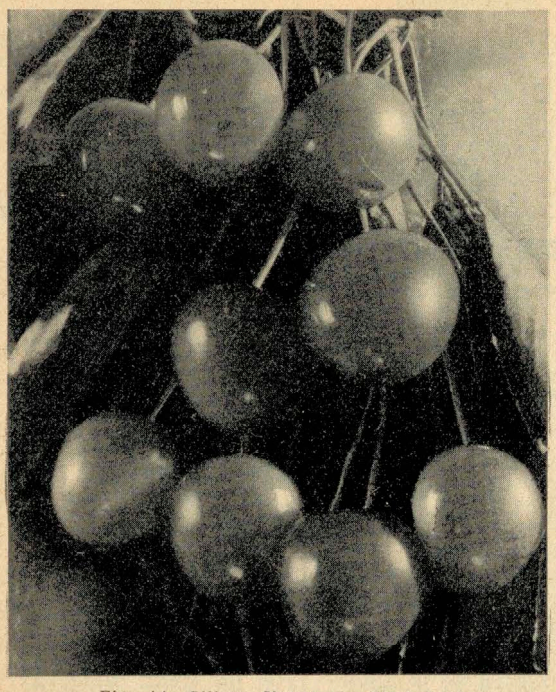

Fig. 11. **Ciliege Napoleone (Imbrian)**

I Meli e i Ciliegi Modelli (101 piante) *sono state di mio pieno gradimento e spiccano per bellezza, formazione e robustezza fra centinaia di Meli di maggiore età. Occorrendocene per il venturo anno altri* 500 *non mancherò di scrivervi in proposito nella prossima stagione impegnando dette piante della varietà «Annurca».*
Prov. di Salerno, li 2-3-38 RODOLFO MARI

■ **Napoleone (Imbrian).** Frutti voluminosi, rosso brillanti (fig. 11); polpa bianca gustosissima. Varietà adatta all'esportazione. *Giugno-Luglio.*

■ **Precoce della Marca.** Varietà precocissima, di gran merito pe. mercato, frutto di buona grossezza, rosso vivo, cangiante rosso scuro (*veggasi illustrazione sulla copertina*). Fine *Maggio.*

■ **Regina del Mercato.** Assai grossa, cuoriforme rosso-carminio; polpa soda succosa, dolcissima. *Giugno.*

■ **S. Antonio di Padova.** Frutto grossissimo, nerastro, a polpa soda, rossastra, zuccherina, con buccia sottile. *Giugno.*

Zuccherina di Bitonto. Grossissima, bianco rosato, polpa soda. *Giugno.*

CILIEGE A POLPA MOLLE

Agh Gillas. Grossa, bianco roseo, eccellente. *Giugno.*

Bella d'Orléans. Grossa, rosa porpora; polpa fine, liquescente. *Giugno.*

■ **Bella di Padova.** Media, rosso scuro, sapore ottimo. *Giugno.*

Bella di Châtenay. Grossissima, rosso nerastro, polpa succosa. *Giugno.*

Biancolina. Media rosata, liquescente, zuccherina. *Giugno.*

Di Mauria. Frutto giallo, polpa succosa. *Giugno.*

Di Nizza. Frutto grosso rosso misto a bianco. *Giugno.*

■ **Elton.** Grossa, giallo pallido e rosa, polpa tenera e dolce. *Giugno-Luglio.*

■ **Nera di Piemonte.** Grossa nera vellutata, polpa succosa. *Giugno-Luglio.*

■ **Precoce di Will.** Ottima varietà che si distingue per grossezza, bellezza e precocità di frutti. *Giugno.*

CILIEGE ACIDULE

a) CILIEGE AGRO-DOLCI

Bella di Montreuil. Grossissima, rotonda, rosso marmorizzato, polpa compatta, profumata. *Luglio.*

Nouvelle Royale. Grossa, trasparente, molto acquosa, acidula. *Giugno.*

■ **Reale Precoce.** Grossissima, rosso vivo, polpa tenera, acidula. *Giugno.*

Regina Ortensia precoce. Simile alla precedente. maturazione più precoce. *Giugno.*

b) CILIEGE AGRE

Di Montmorency a picciuolo corto. Grossa, rosso vivo; polpa zuccherina e acidula. *Giugno.*

■ **Di Montmorency a picciuolo lungo.** Media, rosso carico, acidula. *Giugno-Luglio.*

D'Olivet. Grossa, rotonda, rosso vivo; succosa, zuccherina ed acidula. *Giugno.*

c) CILIEGE AMARASCHE

■ **Del Nord (Marasca tedesca.)** Media, rosso passante al porpora, succosa ed acidula. *Giugno.*

Imperiale. Grossa, rosso intenso, tenera, zuccherina, acidula. *Giugno-Luglio.*

Lodigiana. Media, rosso, agro-dolce. *Giugno-Luglio.*

■ **Marasca di Ostheim.** Media, rosso carico. *Giugno.*

■ **Marasca Moscata.** Grossa a gusto speciale. *Luglio.*

Marasca Olandese. Frutto grosso, nero. *Giugno.*

■ **Marenona di Verona.** Grossa, rosso bruno, polpa acidula. *Giugno.*

■ **Ministro Podbielski.** Grossissima, rosso cupo, polpa acidula, succo colorito. *Luglio.*

VARIETÀ di CILIEGI disponibili in SOGGETTI ad ALTO FUSTO INNESTATI sul MALEBBO (MAHALEB)

PREZZI:

Soggetti ad alto fusto di 2 anni fortissimi (prima scelta) . ciascuno L. **3.50** il cento L. **325.—**
» » » » » **2** » **extra forti** (scelta speciale) » » **4.50** » » » **420.—**
» » » » » **3** » **di SCELTA EXTRA (Modelli)** (disponibili solamente le varietà più pregiate da fornirsi a n/. scelta) . . . . . ciascuno L. **5.85** il cento L. **525.—**
Soggetti ad alto fusto di 3-4 anni IMPALCATI A m. 2 DI SCELTA EXTRA (Modelli) (disponibili solamente le varietà più pregiate da fornirsi a n/. scelta) . . . ciascuno L. **7.80** il cento L. **700.—**

CILIEGE DURACINE
Bella di Barbanti
Carnea
Grossa Gomballoise
Grossa rossa
Napoleone (Imbrian)
Regina del Mercato
S. Antonio di Padova

CILIEGE A POLPA MOLLE
Elton
Precoce di Will

CILIEGE AGRO-DOLCI
Bella di Montreuil
Nouvelle Royale
Reale precoce
Regina Ortensia precoce

CILIEGE AGRE
Di Montmorency a picciuolo corto
Di Montmorency a picciuolo lungo
D'Olivet

CILIEGE AMARASCHE
Del Nord (Marasca tedesca)
Imperiale
Lodigiana
Marasca di Ostheim
Marasca moscata
Ministro Podbielski

A PISTOIA ABBIAMO ISTITUITO UNA IMPORTANTE FILIALE, DOVE VENGONO PARTICOLARMENTE COLTIVATI I CONIFERI E LE PIANTE ORNAMENTALI IN GENERE, DISPONIBILI ANCHE IN FORTISSIMI SOGGETTI

VARIETÀ di CILIEGI disponibili in SOGGETTI di UN ANNO INNESTATI sul MALEBBO (MAHALEB)

PREZZI: { Soggetti di 1 anno forti (scelta normale) . . . . . ciascuno L. 2.50 il cento L. 225.—
» » 1 » fortissimi (prima scelta) . . . . . » » 3.— » » » 270.—

CILIEGE DURACINE
Bella di Barbanti
Napoleone (Imbrian)
Precoce della Marca
Regina del Mercato

S. Antonio di Padova

CILIEGE A POLPA MOLLE
Nera di Piemonte
Precoce di Will

CILIEGE AMARASCHE
Marasca moscata
Marenona di Verona
Ministro Podbielski

CORBEZZOLI o ALBATRI

(Arbutus unedo - Arbousiers - Sandbeeren - Strawberry-trees - Madronos)

Bell'arbusto a foglie lucenti, fiori bianchi e rosa ai quali succedono dei frutti simili a grosse fragole, buoni a mangiarsi, specialmente se inzuccherati.

PREZZI: { Cespugli da m. 0,50 a 0,80 . . . . . ciascuno L. 3.— il cento L. 270.—
» » » 0,80 » 1,10 . . . . . » » 4.— » » » 360.—

CORNIOLI

(Cornus mascula - Cornouillers - Cornelkirschen - Dogwood - Cornizo)

PREZZI: { Soggetti ad alberetto con fusto nudo di m. 1.— - 1.20 ciascuno L. 6.—

COTOGNI

(Cydonia communis - Cognassiers - Quitten - Quinces - Membrillos).

PREZZI: { Soggetti ad alto fusto forti (scelta normale) . . . . . ciascuno L. 3.25 il cento L. 295.—
» » » » di 2-3 anni extra forti (scelta speciale) » » 4.50 » » » 420.—
» » » » » 3-4 » di SCELTA EXTRA (Modelli) (disponibili solamente le varietà più pregiate da fornirsi a n/. scelta) . . . . . ciascuno L. 6.50 il cento L. 585.—
Soggetti di 2-3 anni fortissimi a cespuglio . . . . . » » 4.— » » » 360.—

■ **Champion.** Grossissima, squisita, di lunga conservazione.

Di Bourgeaut Frutto grosso, eccellente, maturazione tardiva.

■ **Di Costantinopoli.** Grossa, periforme.

■ **Di Patrasso.** Grossa di buona qualità.

Meech's Prolifich. Di forma regolare, di qualità superiore, assai fertile.

■ **Meliforme.** Eccellente frutto grosso, carnoso.

■ **Periforme.** Bellissima.

Rea's Mammouth. Enorme, rotonda, molto squisita e di un prodotto straordinario.

■ **Van Deman.** Varietà importata dall'America. Il noto grande maestro della frutticoltura americana, Burbank, allorquando fu posta in commercio questa varietà, la definì «il miglior cotogno conosciuto». Frutto enorme, polpa saporita, ottimo per conserve o per consumarsi cotto; albero vigoroso, fertile e rustico.

■ **Zuccherino di Persia.** Frutto medio di gradevolissimo sapor dolce.

Come Vi avevo già accennato con la mia precedente ho il piacere di comunicarvi che alcuni miei amici che hanno avuto occasione di visitare il mio iniziando impianto del frutteto sperimentale, constatando gli ottimi risultati degli impianti effettuati lo scorso anno ed i bellissimi soggetti inviatimi nei giorni scorsi, mi incaricano di passare alcune ordinazioni di piante da frutto che ben volentieri unisco a quelle che mi occorrono per completare la prima parte dell'impianto indicato.

Prov. di Torino, li 20-2-38 CARLO FORNO

FEJÓA SELLOWIANA

Arbusto sempreverde introdotto dal Brasile. Nelle regioni litoranee prospera in piena terra e dove i freddi sono piuttosto sensibili dà buoni risultati quando venga coltivato in serra fredda. Frutto di forma ovoidale rassomigliante a un piccolo popone, polpa bianco crema, fina, carnosa, succulenta, deliziosamente zuccherina e profumata.

(Vedi dimensioni e prezzi al capitolo « Arbusti sempreverdi »).

Qualche lettore, profano in materia di nomenclatura frutticola, potrà obbiettare che molte varietà di piante sono denominate con nomi in lingua estera, mentre sarebbe logico e desiderabile usare nomi italiani; dobbiamo fare presente perciò che vi sono molti nomi i quali non sono traducibili in lingua italiana e vi sono poi varietà universalmente note soltanto sotto il loro nome d'origine, per cui mutarne la denominazione vorrebbe dire generare mistificazioni e confusioni.

PER LA PIANTAGIONE E COLTURA DEGLI ALBERI FRUTTIFERI PREGHIAMO CONSULTARE LE NOSTRE "NOTE DI FRUTTICOLTURA" • UNA COPIA L. 2.50 IN BUSTA RACCOMANDATA

fichi

(Ficus carica - Figuiers - Feigen - Figs - Higueras).

PREZZI:

Astoni forti (scelta normale): ciascuno L. **2.20** il cento L. **200.—**
» **FORTISSIMI** (prima scelta): ciascuno L. **2.75** » » » **250.—**
Cespugli forti: » » **2.—** » » » **180.—**

■ **A frutto nero.** Grossissimo, buono.
Bella Dama. Frutto grossissimo bislungo; polpa rossa. Matura fine *Luglio*.
■ **Bella di Varese (Rovelli).** Frutti grossissimi, produzione abbondantissima.
Berrettino di Brescia. Più grosso che lungo, nero, vinoso, eccellente.
■ **Bianchetto delle Vignole.** Frutto medio, rotondo.
Biancolino.
Bianco verdastro.
Biancone. (*Bianco del Giappone*). Medio, semirotondo, polpa biancastra.
■ **Biancone delle Vignole.** Grossissimo, talvolta lungo fino a 15 cm. con 6 cm. di diametro. Produzione enorme.
Bonato. Grossissimo, nero tardivo.
Campeis. Grosso, verdastro.
Calamaio. Una fra le migliori varietà nostrali.
Dall'Arpa. Verdastro, oblungo.
Della Madonna. Nero, lungo, tardivo.
Della Resta. Medio, verde dorato, polpa vinosa.
Di Dalmazia. Varietà fertilissima, frutto grosso eccellente.
Di Marsiglia. Grosso, distintissimo, zuccherino.
Di Valdobbiadene. Mezzo lungo, bianco verdastro.

Sono pure in dovere di avvertirLa che le 100 *anzi centotre piantine di cotogno ricevute la scorsa primavera, centodue hanno attecchito ed hanno emesso dei getti meravigliosi di circa un metro.*
Prov. di Torino, li 9-1-38 BATTISTA LANFRANCO

■ **Dottato.** Grosso, oblungo, buccia gialla, polpa squisitissima.
■ **Fiorone bianco di S. Antonio.** Frutto grosso, periforme, buccia verde-gialla, polpa bianco-rossastra che a piena maturazione diviene color miele. Matura in *Luglio*. Frutto da tavola squisitissimo.
■ **Fiorone rosso di S. Antonio.** Frutto medio, rotondeggiante, buccia nerastra, polpa rossa, matura a fine *Luglio*.
Genovese. Grossezza media, nerastro.
Giallo grosso.
Nero grosso.
Nero mezzo-lungo.
Nobile. Grosso, nero verdognolo.
Randino.
■ **Rosso delle Vignole.** I suoi frutti che sono conosciuti nel mercato col nome di « Bole », sono enormi (fig. 12), schiacciati, a polpa rossa gustosissima. Varietà raccomandabilissima.

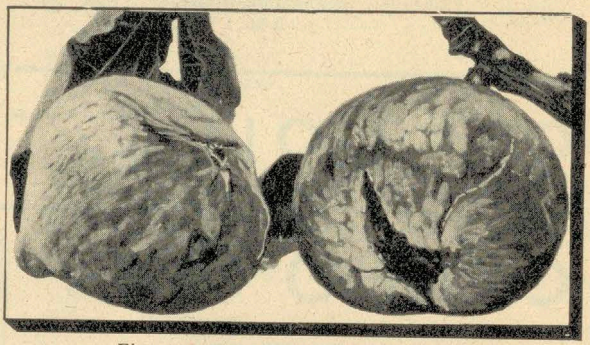

Fig. 12. **Fichi Rosso delle Vignole**
(1/4 di grandezza naturale)

Seccalino verde. Distinta varietà a frutto piccolo verde.
Vastisano bianco. Frutto grosso, quasi rotondo, buccia verde, polpa bianca, maturazione tardiva. Nel meridionale d'Italia è molto usata per essicare e, secondo taluni, è preferibile alla varietà Dottato.
Vastisano rosso. Frutto grosso, rotondo, buccia verde scuro, traente al bleu. Polpa rosso sangue. Maturazione media, varietà usata anche per essicare.
Verde. Oblungo, medio, polpa rosea, vinosa.

GELSI A FRUTTI COMMESTIBILI

(Per i gelsi da bachi vedere a pag. 82).

(Morus nigra - Muriers à fruits commestibles - Maulbeeren - Mulberries - Moreras).

Di Spagna a frutto nero:
Soggetti ad alto fusto . . . L. **15.—**
Soggetti di 1 anno . . . . . » **10.—**

GIUGGIOLI

(Ziziphus vulgaris - Jujubiers - Judendorn - Jujubes - Azufaifos).

I frutti del giuggiolo si mangiano freschi e, ridotti allo stato secco, danno delle composte di efficace rimedio per gli ammalati. Questa pianta fruttifera, può essere coltivata anche per ornamento, perchè le sue foglie molto lucide ed i frutti di bel color rosso bruno la rendono di effetto singolare.

PREZZI:
Soggetti fortissimi (prima scelta) ciasc. L. **3.25**
Soggetti di SCELTA EXTRA, DI PRONTA FRUTTIFICAZIONE . . . . . ciasc. L. **5.85**

LAMPONI

(Rubus Idaeus - Framboisiers - Himbeeren - Raspberries - Frambuesos).

Comune. Medio, rosso vino, pianta vigorosa e fertile ciascuno L. **0.40**, la diecina L. **3.60**
Goliath. Estremamente fertile. Frutto solido aromatico. ciascuno L. **2.—**, la diecina L. **18.—**
Hornet. Frutto grandissimo cremisi. Varietà fertilissima. ciascuno L. **2.—**, la diecina L. **18.—**
Lloyd George. Varietà che produce un'enorme quantità di frutti grandi rosso carico di gusto eccellente . . . ciascuno L. **2.60**, la diecina L. **24.50**
Preussen. Frutto grandissimo molto saporito; novità raccomandata per piantagioni a scopo industriale. ciascuno L. **4.50**, la diecina L. **40.—**

A PISTOIA ABBIAMO ISTITUITO UNA IMPORTANTE FILIALE, DOVE VENGONO PARTICOLARMENTE COLTIVATI I CONIFERI E LE PIANTE ORNAMENTALI IN GENERE, DISPONIBILI ANCHE IN FORTISSIMI SOGGETTI

LOTI GIAPPONESI O KAKI

(Diospyros Kaki - Plaqueminiers du Japon - Persimone aus Japan - Persimones - Kakis del Japon).

PREZZI:

Soggetti ad alto fusto di 2-3 anni extra forti (scelta speciale) . .	**ciasc. L. 5.25**	**il cento L.**	**470.—**
» » » » di **3-4** » **di SCELTA EXTRA (Modelli)** (disponibili solamente le varietà più pregiate da fornirsi a nostra scelta)	» » **8.40**	» » »	**755.—**
Soggetti di 1 anno fortissimi (prima scelta)	» » **2.75**	» » »	**250.—**
» » **1** » **di SCELTA EXTRA**	» » **3.85**	» » »	**355.—**

Admiral Fisquet. Grosso come un'arancia.
Amankaki. Grosso, giallo mandarino.
■ **Bruniquel.** Medio, polpa dolce e soda.
■ **Coronaria.** Varietà a fogliame distinto, medio.
■ **Costata.** Grosso, aranciato, diviso alla superficie a coste
Dott. Turel. Grosso, rosso vivo.
■ **Gabriele Dupont.** Medio, giallo-mandarino.
■ **Guibochi.** Grosso allungato, polpa squisita.
Hachiya. Grosso, scarlatto cupo.
Isouromarau. Rotondo, rosso-scuro, polpa assai liquescente.
■ **Kaki.** Grosso, arancio.
■ **Lycopersicum.** Grande, rosso pomodoro (fig. 13).
■ **Mazeli.** Grosso, giallo arancio, sapore gradevolissimo.
Pharmacien Honoraty. Bella forma regolare.
President Honoraty. Ottimo per conserve.
■ **Sokoumiatan.** Grossissimo, rosso pomodoro.
Tiodemon.
Titibut.
Tranka-kaki. Medio, eccellente.
Yakoumi. Grosso, appiattito, polpa consistente.
Zendij. Quasi rotondo, rosso arancio.

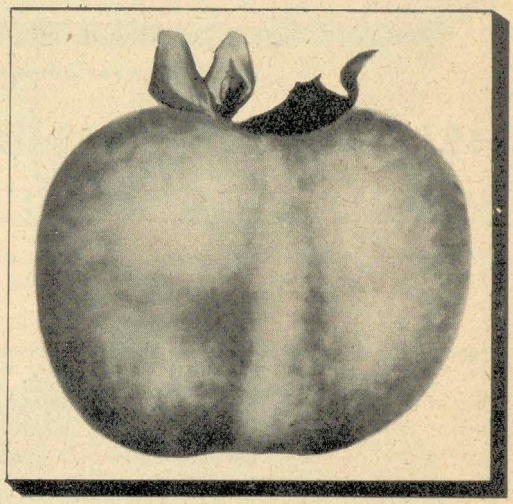

Fig. 13. **Kaki Lycopersicum** (¼ di grandezza naturale).

MANDORLI

(Amygdalus communis - Amandiers - Mandeln - Almonds - Almendros).

PREZZI:

MANDORLI INNESTATI SUL SUSINO MIRABOLANO

Soggetti ad alto fusto fortissimi (prima scelta)	**ciascuno L. 4.20**	**il cento L.**	**390.—**
» » » » **extra forti** (scelta speciale)	» » **5.20**	» » »	**465.—**
» » » » **di SCELTA EXTRA (Modelli)** (disponibili solamente le varietà più pregiate da fornirsi a nostra scelta) .	» » **6.50**	» » »	**585.—**

MANDORLI INNESTATI SUL PESCO

Soggetti di 1 anno forti (scelta normale)	» » **2.90**	» » »	**265.—**
» » **1** » **fortissimi** (prima scelta)	» » **3.50**	» » »	**325.—**

MANDORLI INNESTATI SUL MANDORLO

(Disponibili solamente le varietà precedute dal segno *).

Soggetti di 1 anno forti (scelta normale)	**ciascuno L. 3.50**	**il cento L.**	**325.—**
» » **1** » **fortissimi** (prima scelta)	» » **4.—**	» » »	**360.—**

Della Regina. Guscio duro.
■ **Dolce a guscio tenero.** (Saccarella).
■ * **Dolce grossa a guscio tenerissimo.** Grossa, molto stimata.
Maria Dupuy. Grossa a guscio duro.
■ **Triana.** Albero di grande sviluppo, fruttificazione abbondante.
■ **Truoito.** Produce enormemente ogni anno, tanto che l'albero non vegeta troppo gagliardamente.

MELAGRANI

(Punica granatum - Grenadier - Granatbäume - Pomegranates - Granados).

Il **Melagrano** richiede un'esposizione calda, fa ottima riuscita in qualunque terreno, purchè profondo, asciutto ed elevato. Se il suo frutto non è molto usato, la pianta serve tuttavia di abbellimento al tempo della floritura.

PREZZI:

Soggetti ad alberetto con fusto nudo cm. 90, diametro della chioma cm. 70
ciascuno L. 20.—, il cento L. 1800.—
Cespugli fortissimi (prima scelta)
ciascuno L. 2.30, il cento L. 215.—
Cespugli di SCELTA EXTRA
ciascuno L. 3.60, il cento L. 330.—

Varietà: A frutto grosso.

Diversi anni fa acquistai dalla vostra Spett. Ditta varie piante da frutto dalle quali fui soddisfattissimo per le frutta squisite che esse mi fecero assaggiare, motivo questo che divenni in seguito vostro cliente per parecchie altre commissioni (eseguite anche sotto il nome della Ditta Pietro Regazzoni e F.llo di cui sono titolare).

Prov. di Bergamo, li 31-7-37 ARRIGO MUSITELLI

meli

(Malus communis - Pommiers - Aepfel - Apples - Manzanos).

MELI INNESTATI SUL FRANCO O SELVATICO

VARIETÀ di MELI disponibili in SOGGETTI ad ALTO FUSTO ed in SOGGETTI di UN ANNO

(Per le varietà disponibili in soggetti innestati sul Paradiso e sul Dolcino, coltivati a spalliera, a cordone, ecc., veggasi alle pagine 20 e 21).

PREZZI:

Sogg. ad alto fusto di 2-3 anni forti (scelta normale)	ciasc. L. **2.75**	il cento L. **250.—**
» » » » » **2-3** » **fortissimi** (prima scelta)	» » **3.50**	» » » **325.—**
» » » » » **3-4** » **extra forti** (scelta speciale)	» » **4.50**	» » » **420.—**
» » » » » **3-4** » **di SCELTA EXTRA (Modelli)** (disponibili solamente le varietà più pregiate da fornirsi a nostra scelta)	» » **6.50**	» » » **585.—**
» » » » » **2-3** » **fortissimi** **impalcati a m. 2** (prima scelta)	» » **4.—**	» » » **360.—**
» » » » » **3-4** » **extra forti** » » » **2** (scelta speciale)	» » **5.85**	» » » **525.—**
» » » » » **3-4** » **di SCELTA EXTRA** » » » **2 (Modelli)** disponibili solamente le varietà più pregiate da fornirsi a nostra scelta)	» » **7.80**	» » » **700 —**
Soggetti di 1 anno fortissimi (prima scelta)	» » **2.20**	» » » **200.—**
» » **1** » **extra forti** (scelta speciale)	» » **2.50**	» » » **225.—**

■ **Abbondanza.** Frutto grossissimo (fig. 15), eccellente, color rosso lucente. Varietà estesamente coltivata nel Ferrarese per la sua abbondante e costante produttività. *Inverno.*

■ **Annurca** Media (fig. 14), d'un bel rosso carminio all'insolazione, giallo-verdastro il resto, polpa bianca, soda, zuccherina, saporitissima. Varietà anche da esportazione. *Inverno.*

■ **Astracan bianco.** Media, buccia bianca, polpa finissima, liquescente, profumata. Fertile. *Estate.*

■ **Astracan rosso.** Bellissimo e buonissimo frutto da tavola. *Estate.*

Attalino. Grossa o media, verde giallastro, polpa giallognola, granulosa con sapore di renetta. *Inverno.*

■ **Bella di Boskoop.** (*Renetta di Monfort*). Grossa; buccia rugginosa; polpa giallo-chiara, eccellente e di lunga conservazione (fig. 16). Varietà assai rustica ricercata nei mercati del nord. *Inverno.*

■ **Belfiore giallo.** Media (fig. 17), buccia tenera, gialla lavata di carminio; polpa gialla, fine, delicatamente acidula e profumata. *Inverno.*

■ **Belle Agathe.** Grossa, ruggine; polpa fine zuccherina, acidula. *Inverno.*

■ **Bismarck.** Grossa, buccia verde carminio verso il sole; polpa bianca pastosa, succosa. *Autunno-Inv.*

■ **Black Ben Davis.** Varietà americana molto pregiata, frutto grosso, rosso brillante, di buona conservazione. *Inverno.*

Vi comunico che le 48 diverse piante da frutto acquistate da Voi lo scorso autunno, hanno tutte attecchito e promettono bene. Sarà mio desiderio questa ventura primavera di completare il frutteto con altre duecento piante fruttifere.

Prov. di Cuneo, li 1-10-37 Dr. FRANCESCO ALOCCO

■ **Blenheim.** Voluminosa, giallo-verdastro striato carminio e giallo oro, polpa bianca croccante, delicatamente profumata. *Inverno.*

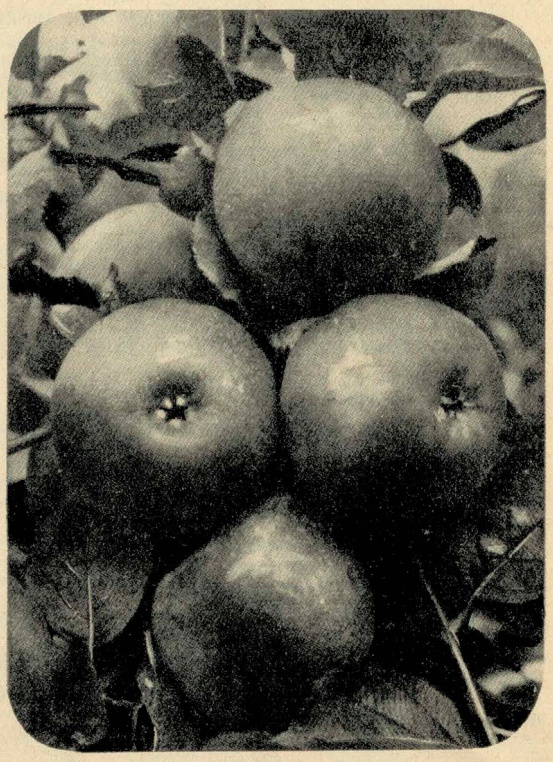

Fig. 14. **Mele Annurca**

A PISTOIA ABBIAMO ISTITUITO UNA IMPORTANTE FILIALE, DOVE VENGONO PARTICOLARMENTE COLTIVATI I CONIFERI E LE PIANTE ORNAMENTALI IN GENERE, DISPONIBILI ANCHE IN FORTISSIMI SOGGETTI

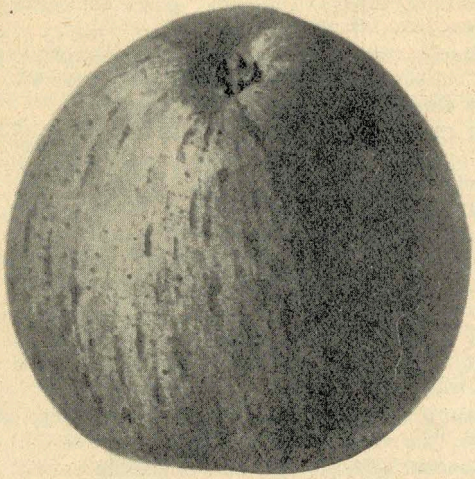

Fig. 15. **Mela Abbondanza**
(1/2 di grandezza naturale)

Boiken. Grande, conica, a coste; buccia gialla, carminio alla parte del sole, polpa croccante, zuccherina e profumata. *Inverno.*

Borowinka. Varietà russa, a grosso frutto giallo verdastro a gusto speciale. *Estate.*

Borsdorfer aus Palmyra. Bellissima, bianco giallognolo, sfumato carminio. *Inverno.*

Britzer Dauerapfel. Grossa, ovale, giallo macchiato di rosso; polpa giallognola, succosa, vinosa. *Inverno.*

■ **Calamana.** Media irregolare, a buccia rugosa, giallo rossastro; polpa gialla, soda, succosa, acidula, profumata. *Inverno.*

Calvilla bianca d'estate. Media, conica; buccia giallo pallido, dilavato rosso; polpa bianca, acidula, profumata. *Estate.*

■ **Calvilla bianca d'inverno.** Voluminosa, costoluta (fig. 18), buccia tenera, giallo pallido a macchie rosse; polpa giallastra, compatta, succulenta, profumatissima. *Inverno.*

Calvilla di Danzica. Media, a coste, buccia giallo-verdastro, macchiato rosso vivo; polpa bianca, tenerissima, acidula, profumata. *Autunno.*

Calvilla Granduca. Enorme, polpa bianca, squisita. *Autunno.*

Calvilla rossa d'estate. Media, cremisi, sapore graditissimo, acidulo, aromatico. *Estate.*

Calvilla rossa d'autunno. Voluminosa, conica, buccia verde, dilavata rosso; polpa bianco-rosea, delicatissima, acidula, aromatica. *Autunno.*

■ **Calvilla rossa d'inverno.** Oblunga, grossa; polpa rosea, dolce, profumata. *Inverno.*

■ **Cardinale bianco fiammeggiato.** Voluminosa, biancastra, raggiata di rosso; polpa fine, vinosa. *Aut.*

Canadà. (vedi *Renetta del Canadà*).

■ **Carla.** (*Napoleone, Cosenza gentile, Azerolapfel*). Media, quasi rotonda; buccia fine, colorata; polpa molle, sugosa, aromatica, saporitissima. Albero vigoroso di grande fertilità (fig. 19). *Inverno.*

Carpendola dolce. Media, verde-giallastro, screziato rosso, polpa bianca, croccante, zuccherina. *Inverno.*

Carpendola reale. Media, rosa e rosso bruno; polpa soda, fine, acidula, saporitissima. *Inverno.*

Cedrata della Brianza. Grossa, gialla, con sfumatura rosea, polpa bianca, soda, zuccherina e gradevolmente acidula. Refrattario al pidocchio lanigero. *Inverno.*

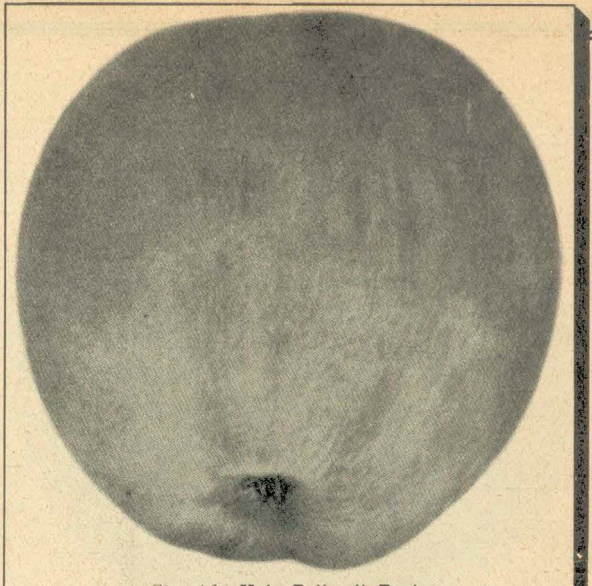

Fig. 16. **Mela Bella di Boskoop**
(1/4 di grandezza naturale)

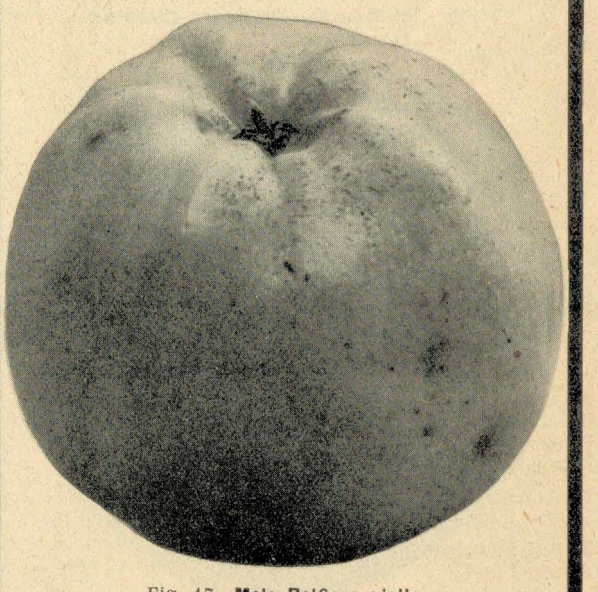

Fig. 17. **Mela Belfiore giallo**
(1/3 di grandezza naturale)

Cellini. Grossissima, verde-giallo. *Estate-Autunno.*

■ **Champion.** Frutto d'un rosso brillante, di qualità buona resistente ai lunghi viaggi; si conserva fino alla comparsa delle mele dell'annata successiva. Albero robusto, a chioma distesa, che produce fin da giovane e costantemente. *Inverno* . . . . . L. **6.50**

■ **Charlamowsky.** Frutto grosso, giallo, polpa fine succosissima. *Autunno.*

■ **Clara bianca.** Frutto di media grossezza a buccia fine bianco-giallastra come la cera, di ottimo aspetto e di sapore agro-dolce vinoso. Da considerarsi come la migliore e la più precoce varietà d'*Estate.*

L'anno scorso piantai 250 piante di Melo Renetta del Canadà da Loro speditemi a Vesime « Asti ». Dette piante hanno attecchito tutte bene ed alcune hanno germogliato per oltre 150 cm. Le faccio i miei ringraziamenti e complimenti di sincera gratitudine.

Prov. di Genova, li 8-2-38 LUIGI SCAGLIONE

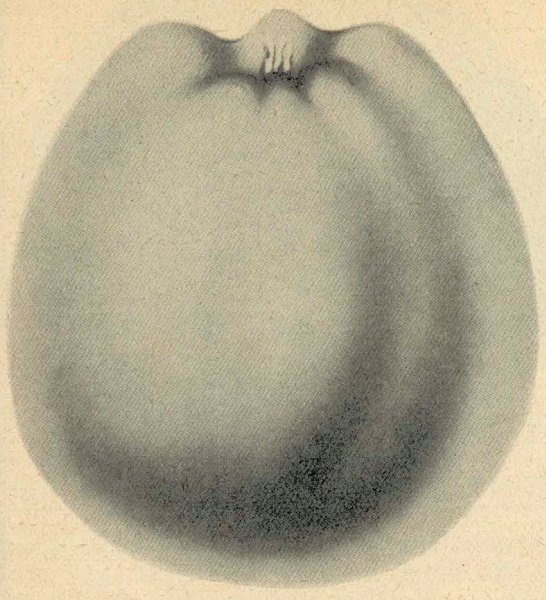

Fig. 18. **Mela Calvilla bianca d'inverno**
(1/2 di grandezza naturale)

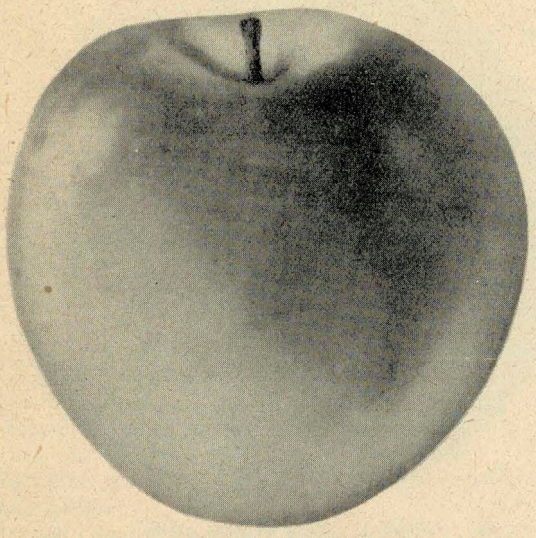

Fig. 19. **Mela Carla**
(1/3 di grandezza naturale)

Cortland. Frutto grosso, macchiato di rosso, polpa soda, molto saporita; si conserva lungamente. Albero robusto, a chioma distesa e aperta, quasi pendente, ciò che permette ad essa di portare molte frutta senza il pericolo che i rami si spezzino. *Inverno* . L. **6.50**

Cousinct rosso d'inverno. Media, giallo-verdastro, dilavato rosso; polpa giallastra sfumata rosa, fine, succosa, profumata. *Inverno.*

Cox's Pomona. Grossissima, giallo-verde, striato rosso scuro. *Inverno.*

Dal Ferro. Media, verdastra; polpa verdastra, zuccherina, acidula. *Inverno.*

Le piante vostre si portano bene, specialmente i Meli che mi hanno dato la soddisfazione di attecchimento del 100/100. *Con questo Vi assicuro che farò delle nuove ordinazioni nella stagione invernale.*
Prov. di Napoli, li 21-6-1937. LUIGI INDERST

Dall'Olio. Grossa, verdastra; polpa biancastra, fine, liquescente. *Inverno.*

■ **Decio.** (*Dezi*). Media, buccia verde-giallo; polpa bianchissima, soda, dolce, profumata. *Inverno.*

Del Canadà (vedi *Renetta del Canadà*).

Del Commercio. Grossa, rosso striato, bellissima, molto adatta all'esportazione e quindi consigliabile per piantagioni industriali. *Inverno.*

■ **Delicious.** (*Stark Delicious*). Frutto grossissimo, d'un rosso lucente; polpa croccante, aromatica, dolcissima. Si conserva lungamente. Albero resistente ovunque, e di produzione elevata (fig. 20). *Inverno.*

Double Red Baldwin. Frutto di grossezza superiore alla media e uniforme; succoso, gradevolmente acidulo, di buona qualità. L'albero diviene alto e la chioma ha portamento disteso. *Inverno* . . . . L. **6.50**

Drappo dorato. Grossa, buccia gialla; polpa giallastra, fine, soda, profumatissima. *Inverno.*

Duchess. (*Oldenburg*). Ben conosciuta varietà, molto coltivata in America. Forma media, striato di rosso brillante. Albero vigoroso, rustico, di abbondante produzione. *Estate* . . . . . L. **6.50**

■ **Durello.** Media, buccia rossa; polpa leggera, giallognola, fine, aromatica. *Inverno.*

Ecklinville Seedling. Grossissima, gialla, leggermente rosea, polpa bianchissima, gradevolmente acidula. *Estate.*

Fameuse. Grossa, polpa bianchissima, squisita e profumata. *Inverno.*

Federico di Baden. Grossa, buccia gialla chiara leggermente arrossata. *Autunno-Inverno.*

Flabewy. Media; buccia bianca e polpa candidissima, acidula, gustosissima. *Estate.*

Gloria Mundi. Enorme, giallo-verdastro; polpa giallastra zuccherina, acidula, gustosissima. *Inverno.*

■ **Golden Delicious.** Grande d'un bel giallo oro lucente, di magnifica apparenza, di forma leggermente conica, rassomigliante a quella del Delicious, polpa gialla crema con una tinta arancione, croccante, soda,

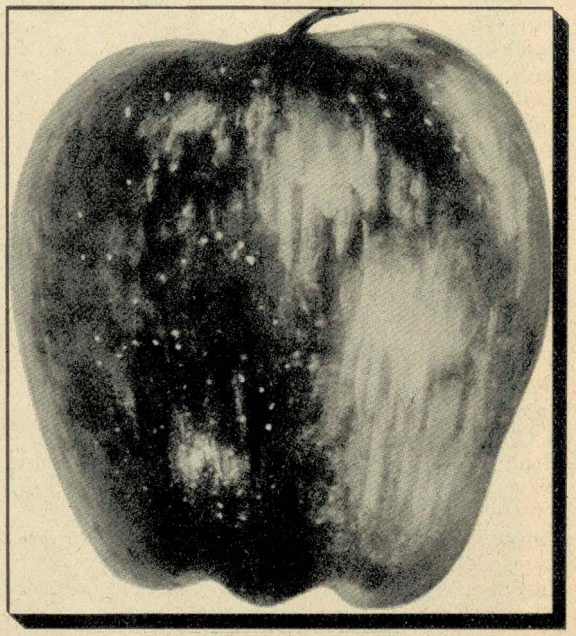

Fig. 20. **Mela Delicious**
(1/2 di grandezza naturale)

A PISTOIA ABBIAMO ISTITUITO UNA IMPORTANTE FILIALE, DOVE VENGONO PARTICOLARMENTE COLTIVATI I CONIFERI E LE PIANTE ORNAMENTALI IN GENERE. DISPONIBILI ANCHE IN FORTISSIMI SOGGETTI

d'un pronunziato sapore speciale che ricorda quello d'un pero squisito. Gode di grande favore per la sua straordinaria produttività, la bella apparenza che lo rende particolarmente attraente come frutto da mercato. Di lunga conservazione e quindi raccomandabile per esportazione. Albero di notevole resistenza e vigore. *Inverno*

■ **Golden Noble.** Frutto voluminoso, giallo macchiato rossiccio. Polpa gialla, fine, liquescente e profumata. *Inverno.*

Graham's Royal Jubilée. Grossa, giallo dorato; polpa soda e molto saporita. *Inverno.*

■ **Grafenstein.** Voluminosa (fig. 22), giallastro chiaro sfumato carminio; polpa bianca, fine, molto zuccherina, acidula, profumatissima e di durata. *Autunno.*

■ **Grossa di Bohn.** (*Grosser rheinischer, Bohnapfel*). Grossa, verde giallognolo, striato rosso. *Inverno.*

■ **Imperatore Alessandro.** Grossissima, buccia verde giallastra; polpa verdastra, tenera, succosa, zuccherina e profumata. *Autunno.*

Imperatore Guglielmo. Grossa; buccia gialla, tinta di rosso; polpa succosa. *Inverno.*

Jakob Lebel. Grossa, verde giallognolo sfumato rosso, ricca di succo. *Autunno.*

Jeanne Hardy. Grossa, giallo tinto carminio; polpa fine, succosa, zuccherina. *Inverno.*

■ **Jonathan.** Varietà ovunque preferita negli Stati Uniti (fig. 23); frutto grosso d'un rosso brillante, saporito e profumato. *Inverno.*

King David. Varietà americana a frutto medio rosso vivissimo, di gusto squisito. *Inverno.*

Langford. Grossa, rosso scuro; pregiata per la sua squisitezza, fertilità e durata. *Inverno.*

La Zingarella. Molto grossa, verde giallo, sfumato rossigno. *Agosto-Settembre.*

■ **Limoncella.** (*Limone*). Media, ovoidale (fig. 21), buccia giallo-paglia, polpa tenera, squisitissima. *Inv.*

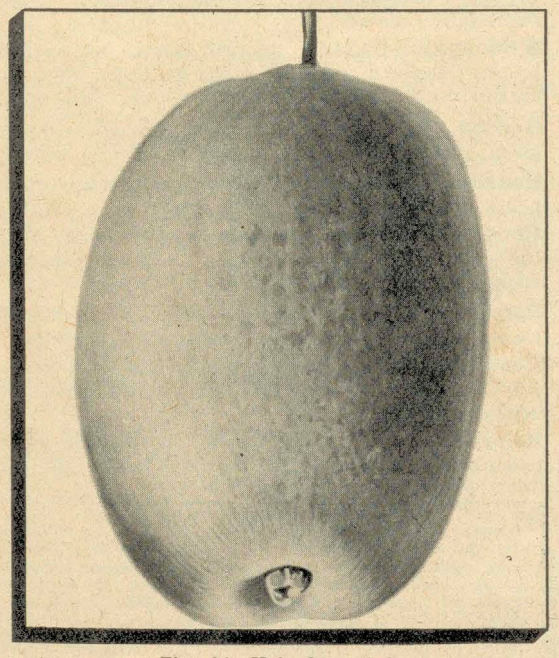

Fig. 21. **Mela Limoncella**
(1/3 di grandezza naturale)

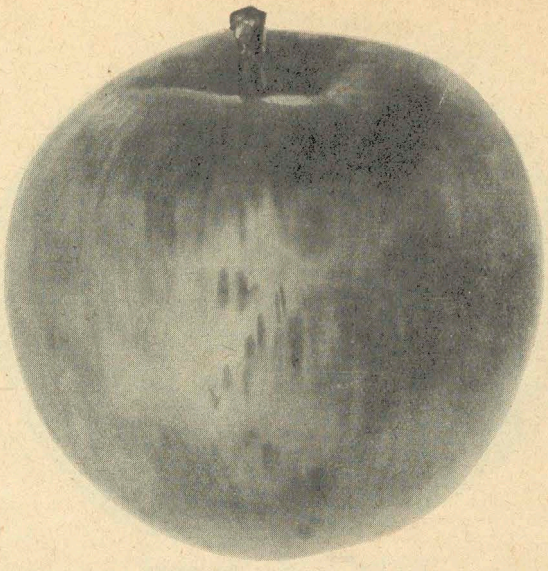

Fig. 22. **Mela Grafenstein** (1/4 di grandezza naturale)

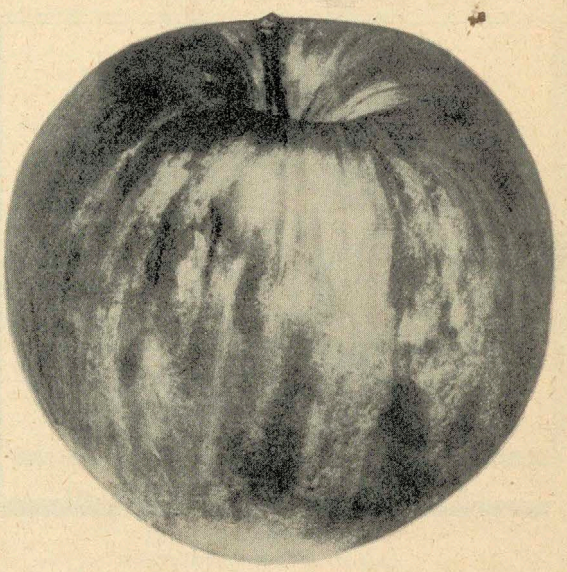

Fig. 23. **Mela Jonathan** (1/3 di grandezza naturale)

■ **Mantovana.** (*Mela rosa, Boemo di Caldaro*). Frutto di colore vivissimo, medio, appiattito (fig. 24), assai pregiato in commercio perchè si conserva fino a primavera e può sopportare lunghi viaggi. L'albero comincia a fruttificare presto, produce molto e resiste abbastanza bene all'afide lanigero. *Inverno.*

Modenese. Varietà molto stimata. Frutto medio, ricercato pel commercio. *Inverno.*

■ **Morgenduft.** (*Morotella, Rome Beauty*). Frutto grosso (*veggasi illustrazione sulla copertina*) di un rosso chiaro, polpa molle, succosa; buono tanto per consumo diretto, quanto per conservare e per cuocere. Albero a portamento raccolto, a fioritura tardiva sfuggendo così al pericolo di brinate tardive; molto produttivo fin da giovane. *Inverno.*

Da codesta Ditta mio padre ha acquistato già 28 anni or sono dei Meli Pearmain dorè ed ora lavorano bene e ne sono soddisfatto.
Prov. di Trento, li 3-2-38. Dott. VALERIO BEZZI

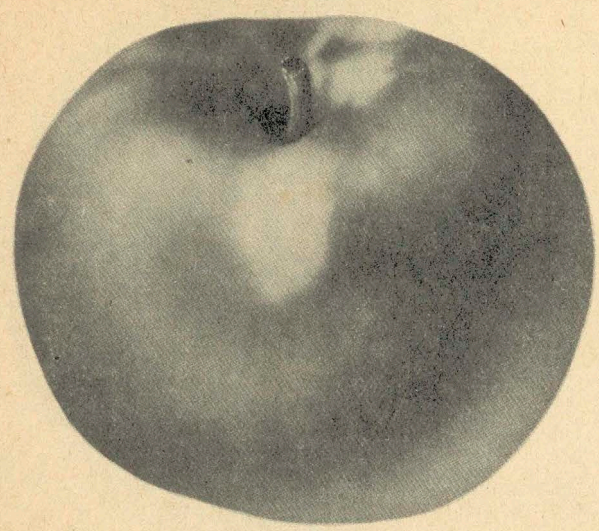

Fig. 24. **Mela Mantovana**
(1/2 di grandezza naturale)

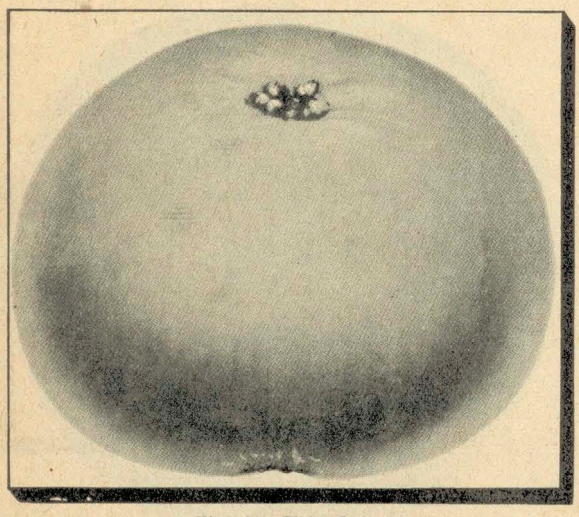

Fig. 25. **Mela Ontario**
(1/4 di grandezza naturale)

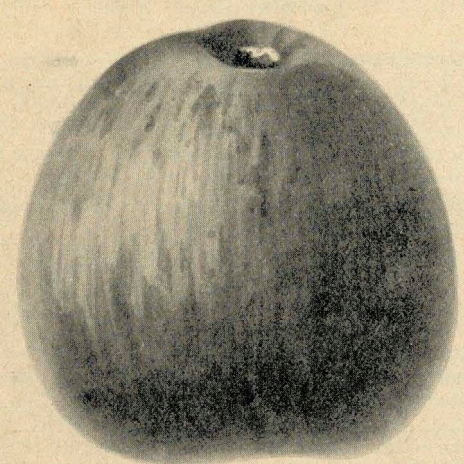

Fig. 26. **Mela Pearmain dorata d'inverno**
(1/3 di grandezza naturale)

■ **Ontario.** Grossa, un po' appiattita (fig. 25), giallo tinto di bel rosso dalla parte del sole; polpa fine, succosa, di lunga conservazione. È varietà originaria dall'America e costituisce una delle tre principali varietà di Melo coltivate in Germania; è altresì molto coltivata in Austria e nella Svizzera. Raccomandabile per impianti industriali. *Inverno.*

Paradiso. Frutto grosso di bella tinta. Refrattario al pidocchio lanigero. *Inverno.*

Paragon Winesap. Frutto grosso, rosso, con polpa soda gialla, leggermente acidula; si conserva bene a lungo. *Inverno* . . . . . L. **6.50**

■ **Pearmain dorata d'inverno.** Media, gialla, ricoperta di striatura carminio; polpa fine zuccherina, delicatamente acidula. Varietà di gran pregio, assai raccomandabile (fig. 26). *Autunno-Inverno.*

Principe verde. Media, buccia verde-biancastro, polpa verdastra, zuccherina, acidula, profumata. *Inverno.*

■ **Ranciata di Cox.** Media (*veggasi illustrazione sulla copertina*); buccia gialla, dilavata carminio; polpa tenera, leggermente acidula, saporitissima. *Inverno.*

Regina delle Renette. (vedi *Pearmain dorata d'inverno*).

Regina Luigia di Danimarca. Frutto medio, giallo-chiaro tinto rosso cupo; polpa soda, d'un aroma delicato. *Autunno.*

■ **Renetta Ananas.** Media, conica, giallo-oro sfumato verde; polpa tenerissima, zuccherina. *Inverno.*

■ **Renetta Baumann.** Frutto di media grandezza (figura 27), a buccia cremisi striata o lavata di rosso sangue, di forma tondo-appiattita. Polpa bianca, fine succosa, di un gradito sapore vinoso. Raccomandabile per frutteti d'ogni genere. *Inverno.*

■ **Renetta bianca di Champagne.** Media, giallo sfumato roseo (fig. 28) polpa squisita, profumata. *Inverno.*

Renetta dei Carmelitani. Media, giallastra; polpa quasi tenera, zuccherina, aromatica. *Autunno-Inverno.*

Renetta Coulon. Grossa, giallo sfumato rosso scuro; polpa biancastra, fine, succosa, zuccherina, profumatissima. *Inverno.*

■ **Renetta del Canadà.** Enorme, buccia ruvida giallo-oro, coperta di ruggine; polpa giallastra, fine, zuccherina, molto acidula, squisitissima (fig. 29). *Inverno.*

Renetta di Berk. Media, ovale; buccia giallo bruna; polpa abbastanza succosa, aromatica, dolce. *Inverno.*

Renetta di Gaesdonk. Piccola, giallo sfumato rosso; polpa finissima, profumata. *Inverno.*

Renetta d'Inghilterra. Enorme, rugosa, giallo rosato; polpa fine, tenera, zuccherina, d'una gradevole acidulità e d'un profumo delicato. *Inverno.*

Renetta di Zuccalmaglio. Media, giallo tinto di rosso; polpa molle, succosa, aromatica. *Inverno.*

Renetta d'Orléans. Grande, giallo dilavato di rosso; polpa fine leggermente croccante, zuccherina, profumatissima. *Inverno.*

Renetta dorata. Media, giallo screziato di rosso, polpa compatta, zuccherina, acidula e profumata. *Inv.*

L'anno scorso essendo stato assente di casa, un mio incaricato per sbaglio ha fatto venire 100 *piante da un'altra Ditta, rimasi poco contento, invece delle vostre sono rimasto sempre soddisfatto. Anzi Vi dichiaro che l'anno scorso* 13 *piante ad alto fusto sul terzo anno di piantagione, qualità Ontario, mi hanno dato Kg.* 110 *di bellissime Mele.*

Prov. di Belluno, li 20-2-88. ALVISE CALDART

A PISTOIA ABBIAMO ISTITUITO UNA IMPORTANTE FILIALE, DOVE VENGONO PARTICOLARMENTE COLTIVATI I CONIFERI E LE PIANTE ORNAMENTALI IN GENERE, DISPONIBILI ANCHE IN FORTISSIMI SOGGETTI

■ **Renetta dorata di Peasgood.** Eccellente mela, grande, magnifica. *Inverno.*

Renetta dorata Peter Eusgen. Grossa, rosseggiante. *Inverno.*

Renetta dorata Reder. Grossa d'un bellissimo colore; eccellente. *Inverno.*

Renetta Federico il Grande. Media, alla parte del sole dorata punteggiata di cremisi scuro. *Inverno.*

Renetta grande di Cassel. Enorme, giallo e lavato rosso; polpa croccante. *Inverno.*

■ **Renetta grigia tirolese.** Media; buccia grigio-dorata, polpa compatta, un po' acidula, eccellente. *Inv.*

Renetta Oberdiek. Media, buccia gialla; polpa fine, vinosa, acidula. *Inverno.*

Renetta Rambour dott. Lucas. Grande, bella, squisitissima. *Inverno.*

Renetta screziata. Media; buccia verde; polpa compatta, tenerissima, succosa, saporita. *Inverno.*

Renetta vera. Media; buccia gialla dilavata rosa, polpa fine, croccante, zuccherina e di un profumo delicato. *Inverno.*

Rheinischer Krummstiel. Frutto medio e grosso, forma allungata, picciuolo molto corto, buccia giallo-limone striata in carminio o in rosso-scuro; polpa bianca, soda, dolce, gradevolmente acidula. *Inverno.*

Riccardo giallo. Voluminosa, buccia bianco-verdastra; polpa zuccherina, acidula, aroma delicatissimo; refrattario al pidocchio lanigero. *Autunno.*

■ **Rosa della Virginia.** Media (fig. 30) giallo verdognolo, polpa bianca di prima qualità. *Estate.*

■ **Rosa di Berna.** Abbastanza grossa, colorito cremisi; polpa pastosa, profumata, delicatissima. *Inverno.*

Rosa gentile. (*Rosso nobile*). Media, ben colorita; polpa compatta, molto saporita. *Inverno.*

Rosa tirolese. Media, di magnifico colorito; polpa aromatica, succosa. *Inverno.*

Rosmarina bianca. Grossa, buccia gialla; polpa fine liquescente, acidula. *Inverno.*

Sans pareille. Enorme, colorito brillante, gusto squisito. *Autunno.*

Scodellini. Varietà locale, buona. *Inverno.*

Senator. Varietà di rara bellezza e di qualità singolarmente fine, estesamente coltivata negli Stati Uniti sia in frutteti casalinghi che in quelli industriali. Frutto grosso, a buccia liscia d'un rosso ciliegia, con polpa tenera ricca di succo, acidula. *Inverno* L. **7.50**

■ **Sergente** Bellissima varietà a frutto grosso, un po' schiacciato, leggermente irregolare. Pelle gialla, largamente tinta di rosso carminio striata e listata di rosso nerastro. Varietà che si conserva fino a maggio.

■ **Starking.** Grandissimo, color bel rosso vivo, con le cinque caratteristiche protuberanze come il Delicious polpa croccante, succosa, delicata d'un graditissimo sapore aromatico. Si conserva a lungo senza diventare farinoso. Tali qualità oltre la bellissima apparenza rendono questa varietà particolarmente adatta e raccomandabile per esportazione. *Inverno*

Stark Star. Eccellente varietà americana a frutto giallo, tinto di rosso, maturazione precoce . L. **6.50**

Le vostre piante di Melo le ho trovate magnifiche sotto ogni aspetto e superano di gran lunga tutte le altre che tengo in campagna fornitemi da altre Ditte negli anni scorsi. Non mancherò in primavera o nell'autunno venturo di servirmi della Vostra Spett. Ditta.

Prov. di Verona, li 20-11-37. Dr. A. GUERRA

Fig. 27. **Mela Renetta Baumann**
(1/2 di grandezza naturale)

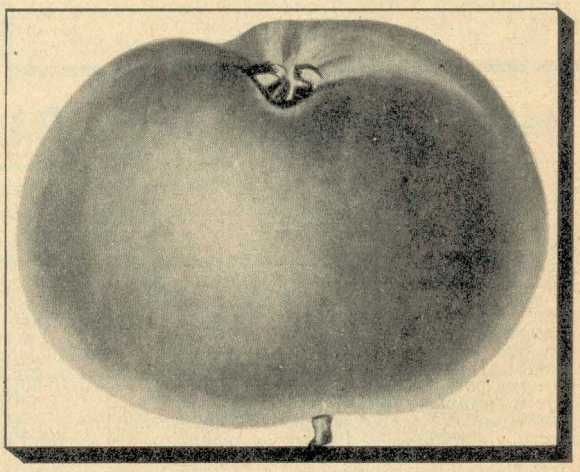

Fig. 28. **Mela Renetta bianca di Champagne**
(1/4 di grandezza naturale)

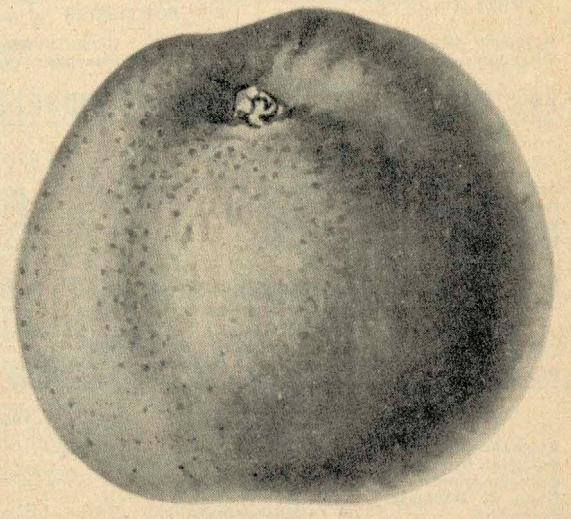

Fig. 29. **Mela Renetta del Canadà**
(1/4 di grandezza naturale)

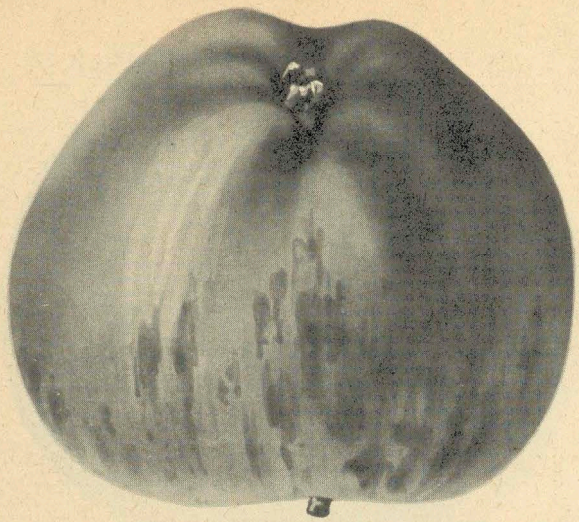

Fig. 30. **Mela Rosa della Virginia**
(1/2 di grandezza naturale)

Sono ben lieto di potervi significare che le 42 piante fruttifere acquistate da voi l'anno scorso, sono di mio pieno gradimento. In particolar modo i Meli che hanno già fruttificato (ad appena un anno) dando esemplari meravigliosi.
Prov. di Treviso, li 31-8-37. ATTILIO DE BIASIO

■ **Stayman Winesap.** Frutto grossissimo, liscio, regolare, di un bel rosso chiaro, succoso, croccante, dolce, di sapore delizioso. Albero vigoroso, rustico, di grande sviluppo ed elevata produzione. *Inv.* L. **7.50**

Stump. Media, giallo striato leggermente di rosso, polpa soda, succosa, alquanto acidula. *Autunno.*

Taffetà d'autunno. Media, rosseggiante; polpa fine, acidula. *Autunno.*

The Queen. Enorme, buccia gialla macchiata rosso; polpa liquescente, acidula, profumata. *Inverno.*

Trasparente giallo. Grossa, buccia quasi trasparente, bianca, verde e giallastra alla parte del sole, striata rossiccio a polpa bianco-giallastra, tenera, zuccherina, di acidulità e profumo delicatissimi. *Estate.*

Trovatello di Bedfordshire. Voluminosa, giallo carico, sfumato verde; polpa biancastra, fine, zuccherina, profumata. *Inverno.*

■ **Wagner.** Frutto grosso, di forma un po' schiacciata, buccia rossa, polpa di sapore acidulo; molto cercato nel commercio. Pianta poco vigorosa, molto produttiva. *Autunno.*

Wealthy. Frutto di forma media, buccia rosso brillante; polpa di sapore leggermente vinoso, molto succosa. È una delle migliori mele autunnali, da coltivarsi sia in frutteti casalinghi che in quelli industriali. *Autunno* . . . . . L. **7.50**

MELI INNESTATI SUL PARADISO E SUL DOLCINO

A coloro che desiderano fare una coltivazione di Meli **di pronto ed abbondante reddito,** *consigliamo quelli innestati sul* **Paradiso** *e sul* **Dolcino,** *ricordando loro che, siccome sono di vegetazione più limitata dei Meli innestati sul franco, possono essere piantati più fitti e quindi occupano un minore spazio di terreno.*

NB. - Per le descrizioni delle varietà veggasi alla categoria **Meli innestati sul franco** alle pagine 14 e seguenti. I meli innestati sul **Paradiso** non esigono un terreno molto profondo, bensì di eccellente qualità; quelli invece innestati sul **Dolcino** più robusti e più rustici, si adattano a qualsiasi terreno, anche ai più ingrati, dove non resistono nemmeno i Meli innestati sul franco. Sono poi di sollecita fruttificazione e si prestano benissimo anche alle forme grandi. Un sistema di allevamento assai raccomandabile per i Meli sul Dolcino, è quello dei cordoni obliqui, sia addossati ai muri, che a pieno campo, appoggiati ai fili di ferro orizzontali. Il cordone obliquo è una forma ancora troppo poco adottata. Essa offre numerosi vantaggi, soprattutto alle persone non troppo esperte di potatura.
Questi vantaggi sono:
Rivestimento rapido dei muri. — Spese d'acquisto e piantagione non rilevanti perchè si possono impiegare i soggetti di un anno. — Potatura e manutenzione semplificate. — Utilizzazione dei muri bassi dove le spalliere formate a palmetta non possono essere impiegate. — Sostituzione facile e poco costosa delle piante che languissero.
Le piante si distanziano da 65 a 80 cm. l'una dall'altra e la loro inclinazione non dovrà sorpassare i 45 gradi.

VARIETÀ di MELI disponibili in SOGGETTI ad ALTO FUSTO INNESTATI sul DOLCINO

PREZZI: { **Soggetti ad alto fusto forti** (scelta normale) . . . **ciascuno L. 3.20** **il cento L. 290.—**
{ » » » » **FORTISSIMI** (prima scelta) . . » » **4.20** » » » **390.—**

Astracan bianco · **Charlamowsky** · **Clara bianca** · **Pearmain dorata d'inverno** · **Renetta del Canadà** · **Rosa della Virginia**

VARIETÀ di MELI disponibili in SOGGETTI di UN ANNO INNESTATI SUL DOLCINO

PREZZI: **Soggetti di 1 anno forti** (scelta normale) . . **ciascuno L. 2.20** **il cento L. 200.—**

Astracan rosso · **Belfiore giallo** · **Bella di Boskoop** · **Black Ben Davis** · **Calvilla bianca d'inverno** · **Clara bianca** · **Delicious** · **Jonathan** · **Morgenduft** · **Ontario** · **Pearmain dorata d'inverno** · **Ranciata di Cox** · **Renetta Ananas** · **Renetta bianca di Champagne** · **Renetta del Canadà** · **Rosa della Virginia**

VARIETÀ di MELI disponibili in SOGGETTI a CESPUGLIO e PIRAMIDE INNESTATI sul DOLCINO

PREZZI:
Soggetti fortissimi (prima scelta) . . . . . **ciascuno L. 3.30** **il cento L. 300.—**
» **extra forti** (scelta speciale) . . . . . » » **5.—** » » » **450.—**
» **di SCELTA EXTRA DI PRONTA FRUTTIFICAZIONE (Modelli)** (disponibili solamente le varietà più pregiate da fornirsi a nostra scelta) . . . . . » » **7.80** » » » **700.—**
Soggetti formati a piramide coltivati in vaso (vedi pag. 41).

Astracan bianco · **Astracan rosso** · **Belfiore giallo** · **Bella di Boskoop** · **Bismarck** · **Black Ben Davis** · **Calvilla bianca d'inverno** · **Clara bianca** · **Delicious** · **Golden Noble** · **Grafenstein** · **Jonathan** · **Morgenduft** · **Ontario** · **Pearmain dorata d'inverno** · **Ranciata di Cox** · **Renetta Ananas** · **Renetta Baumann** · **Renetta bianca di Champagne** · **Renetta del Canadà** · **Rosa della Virginia**

A PISTOIA ABBIAMO ISTITUITO UNA IMPORTANTE FILIALE, DOVE VENGONO PARTICOLARMENTE COLTIVATI I CONIFERI E LE PIANTE ORNAMENTALI IN GENERE, DISPONIBILI ANCHE IN FORTISSIMI SOGGETTI

VARIETÀ di MELI disponibili in SOGGETTI ad ALTO FUSTO INNESTATI sul PARADISO

PREZZI: Soggetti ad alto fusto forti (scelta normale) . . . . . ciascuno L. 4.50 il cento L. 420.—

Calvilla bianca d'inverno
Delicious
Golden Noble
Morgenduft
Pearmain dorata d'inverno
Renetta del Canadà

VARIETÀ di MELI disponibili in SOGGETTI di UN ANNO INNESTATI sul PARADISO

PREZZI: Soggetti di 1 anno forti (scelta normale) . . . . . ciascuno L. 2.50 il cento L. 225.—

Belfiore giallo
Bella di Boskoop
Calvilla bianca d'inverno
Delicious
Jonathan
Morgenduft
Ontario
Pearmain dorata d'inverno
Ranciata di Cox
Renetta Ananas
Renetta bianca di Champagne
Renetta del Canadà
Rosa della Virginia

VARIETÀ di MELI disponibili in SOGGETTI a CESPUGLIO e PIRAMIDE INNESTATI sul PARADISO

PREZZI:

Soggetti fortissimi (prima scelta)	ciascuno L.	3.50	il cento L. 325.—
» extra forti (scelta speciale)	» »	5.—	» » » 450.—
» di **SCELTA EXTRA DI PRONTA FRUTTIFICAZIONE (Modelli)** (disponibili solamente le varietà più pregiate da fornirsi a nostra scelta)	» »	7.80	» » » 700.—

Belfiore giallo
Bella di Boskoop
Bismarck
Calvilla bianca d'inverno
Delicious
Golden Noble
Grafenstein
Jonathan
Morgenduft
Ontario
Pearmain dorata d'inverno
Renetta del Canadà
Rosa della Virginia
Rosa di Berna

VARIETÀ di MELI disponibili in SOGGETTI a CORDONE ORIZZONTALE INNESTATI sul PARADISO e sul DOLCINO

(Solamente le varietà contrassegnate con asterisco sono disponibili anche in soggetti innestati sul paradiso).

PREZZI:

Cordoni orizzontali unilaterali	fusto alto cm. 40:	ciascuno L.	7.—	il cento L.	630.—
» » »	» » » 75:	» »	8.40	» » »	755.—
» » bilaterali	» » » 40:	» »	9.80	» » »	880.—
» » »	» » » 75:	» »	10.50	» » »	945.—

* Belfiore giallo
* Bella di Boskoop
Bismarck
* Calvilla bianca d'inverno
* Clara bianca
Delicious
* Grafenstein
Jonathan
* Morgenduft
Ontario
* Pearmain dorata d'inverno
Ranciata di Cox
* Renetta Baumann
Renetta del Canadà
Renetta dorata di Peasgood
* Rosa della Virginia

VARIETÀ di MELI disponibili in SOGGETTI formati a SPALLIERA INNESTATI sul PARADISO e sul DOLCINO

(Solamente le varietà contrassegnate con asterisco sono disponibili anche in soggetti innestati sul paradiso).

PREZZI:

Soggetti formati a spalliera ad una impalcatura	ciascuno L.	7.70	il cento L.	690.—
» » » a due impalcature	» »	9.—	» » »	810.—
» » » a tre impalcature	» »	11.—	» » »	1000.—
» » » a quattro impalcature	» »	14.—	» » »	1260.—
» » » ad U	» »	9.80	» » »	880.—
» » » Verrier	» »	12.60	» » »	1130.—

* Astracan bianco
* Belfiore giallo
* Bella di Boskoop
Bismarck
* Calvilla bianca d'inverno
* Charlamowsky
* Clara bianca
* Delicious
Golden Noble
* Grafenstein
Jacob Lebel
* Jonathan
* Morgenduft
* Ontario
* Pearmain dorata d'inverno
Ranciata di Cox
* Renetta Baumann
* Renetta del Canadà
* Renetta dorata di Peasgood
Riccardo giallo
* Rosa della Virginia

Innanzi tutto sono lieto di potervi comunicare che tutte le piante di Meli fornitimi lo scorso autunno per la nostra Villa di ....., sia palmette che cordoni verticali hanno tutte attecchito e ben germogliato.

Prov. di Genova, li 29-6-37. Ing. M. GALLIAN

Le piante a buon mercato sono sempre troppo care quando all'acquirente manca la garanzia derivante dalla serietà e dall'onorabilità di chi le vende

"BUONE FRUTTA" GRANDE TAVOLA MURALE RIPRODUCENTE AL NATURALE 65 DELLE MIGLIORI VARIETÀ DI FRUTTA • L. 12.— FRANCA DI SPESE

NESPOLI

(Mespilus germanica - Néfliers - Mispeln - Medlar-trees - Nisperos de Europa)

PREZZI:

Soggetti ad alto fusto (scelta normale)	ciascuno L. **4.—**	il cento L. **360.—**
» » » » **di SCELTA EXTRA (Modelli)**	» » **6.50**	» » » **585.—**
» **di 1 anno fortissimi** (prima scelta)	» » **3.—**	» » » **270.—**

Mi è grato informare le S. V. Ill.me che le 65 piante da frutto ricevute l'anno scorso, malgrado la distanza di 450 Km. e la differenza di altitudine, portate ad oltre 1300 m. sul livello del mare, sono attecchite al 100/100 e si trovano in buonissimo stato di vegetazione.

Francia, li 27-9-87. LUIGI CHIAPUSSO

Comune. Media, feracissima.

■ **Mostruosa.** Enorme, bellissima; polpa delicata, zuccherina, saporita.

Nottingham. Frutto medio, squisitissimo.

Reale. Grossa, buona.

NESPOLI DEL GIAPPONE

(Eriobothrya Japonica)

Bellissimo alberello a fogliame sempre verde, assai ornamentale. Vive in piena terra nel clima dei fichi e fruttifica in quello degli olivi. Frutto medio, giallo dorato, di sapore zuccherino e delicatamente acido.

(Vedi dimensioni e prezzi al capitolo « Arbusti sempreverdi »).

NOCCIUOLI

(Corylus avellana - Noisetiers - Haselnüsse - Hazelnut-trees - Avellanos)

PREZZI:

Cespugli fortissimi (prima scelta) .	ciascuno L. **2.40**	il cento L. **225.—**
» **extra forti** (scelta speciale)	» » **3.60**	» » » **330.—**
» **di SCELTA EXTRA** . . .	» » **4.80**	» » » **430.—**

Fig. 31. Nocciuola comune

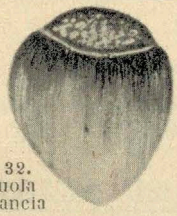

Fig. 32. Nocciuola di Francia

Fig. 33. Nocciuola Emperor

Fig. 34. Nocciuola d'Inghilterra

■ **A frutto grosso.** (*Macrocarpa*).

■ **A guscio tenero.** (*Dünne*).

A pellicola bianca. (*fructus albo*). Abbastanza grosso, oblungo.

■ **Apolda.** Frutto grosso, un po' allungato, appiattito.

Bergerii. Varietà rara, frutto grossissimo, oblungo di eccellente qualità. Fertilità costante.

Boolhs.

■ **Comune.** (*Corylus avellana*) (fig. 31).

Cosford a guscio tenero. Abbastanza grossa, ben piena.

■ **Di Barcellona.** Grossa, rotonda.

■ **Di Blumenback.**

■ **Di Buttner.**

Di Fichtwerder. Grossa, larga nel suo senso rovescio; guscio sottile. Pianta cespugliosa e fruttifera.

■ **Di Francia.** Media oblunga, quasi tenera. Varietà rimarchevole pel grazioso fogliame porpora nero (figura 32).

■ **Di Heynich.** Ovale arrotondata. Robusto e molto fruttifero. Matura fine *Settembre*.

Di Ludolph. Grossa e spesso grossissima ovale, angolosa. Pianta cespugliata e molto fruttifera.

Di Mogul. Grossa, corta, ovale. Fertile. *Settembre*.

D'Inghilterra. Grossissima. Molto saporita (fig. 34).

■ **Di Sodlinger.**

Emperor. Grossa allungata (fig. 33).

Imperiale di Trebisonda. Enorme, rotonda. Prima qualità. Molto fertile.

Jahn's.

Lambert a frutto bianco. Abbastanza grossa oblunga.

Meraviglia di Bollwiller. Assai grossa rotonda, ottima.

Multiflorum. Lunga, dolce, ottima, tenera. Fertile.

Northamptonshire. Media, guscio sottile.

Northampton's prolific.

Palla grossa. Grossa, arrotondata, conica. *Metà Settembre*.

Precoce di Frauendorf. Grossa, ottima. Eccellente varietà.

Princesse Royale. Di media grandezza, ben piena, molto fertile.

Schmit's Lambertsnüss.

A PISTOIA ABBIAMO ISTITUITO UNA IMPORTANTE FILIALE, DOVE VENGONO PARTICOLARMENTE COLTIVATI I CONIFERI E LE PIANTE ORNAMENTALI IN GENERE, DISPONIBILI ANCHE IN FORTISSIMI SOGGETTI

NOCI

(Juglans regia-Noyers-Walnüsse-Walnut-trees-Nogales).

Comune. Di costante produzione

Soggetti fortissimi (prima scelta) **ciasc.** L. **4.20** il cento L. **390.—**
» **EXTRA FORTI** . . . » » **5.85** » » » **525.—**

Feltrina a guscio tenero. Varietà per tavola:

Soggetti fortissimi (prima scelta) **ciasc.** L. **4.20** il cento L. **390.—**
» **EXTRA FORTI** . . . » » **5.85** » » » **525.—**

Di S. Giovanni. (*Juglans serotina*). Fiorisce più tardi delle altre, e va per conseguenza meno soggetta alle gelate primaverili **ciasc.** L. **6.50**

Di Sorrento. Grossa a guscio quasi tenero, varietà molto ricercata. (fig. 35). **Soggetti fortissimi** (1ª scelta) **ciasc.** L. **5.20** il cento L. **465.—**
» **EXTRA FORTI** . . » » **7.80** » » » **700.—**

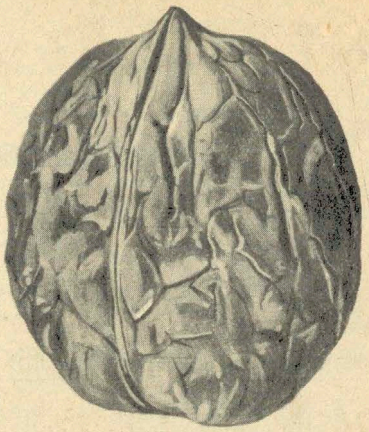

Fig. 35. **Noce di Sorrento**

olivi

(Olea europæa - Oliviers - Oelbäume - Olive-trees - Olivos).

NOSTRA SPECIALE COLTIVAZIONE NELLA FILIALE DI PISTOIA

PREZZI:
Soggetti di 2 anni d'innesto alti m. 1,60-1,80 . . . . . **ciasc.** L. **6.50** il cento L. **620.—**
» » **3** » » » » **1,80-2,—** . . . . . » » **8.—** » » » **750.—**
» » **3-4** » » » » **2,—-2,50** di forza extra . . . » » **10.—** » » » **950.—**

Tutti i nostri Olivi, a differenza di quelli prodotti in altre zone, oltre ad essere innestati su soggetti di seme sono coltivati in terreni forti argillo-calcarei a clima piuttosto rigido. Ne consegue perciò che pure essendo vigorosi e robusti sono anche molto bene lignificati e muniti di numerose radici capillari che permettono le più alte percentuali d'attecchimento.
Come abitudine i nostri Olivi vengono spediti sempre corredati della proporzionata zolla di terra, ma nell'interesse dei nostri Sigg. Clienti crediamo utile insistere a favore della pratica di estirpare e spedirli a radice quasi nuda, pratica che senza compromettere l'attecchimento, consente un'economia di trasporto e d'imballaggio del 70 per cento e oltre. Per coloro che non avendo cognizione, diffidano di questo suggerimento, diremo che l'estirpazione dell'olivo senza zolla permette di corredare la pianta di un numero molto maggiore di radici capillari, e che questa operazione è sempre eseguita con le cure più assidue da operai specializzati, cominciando da una razionale potatura della fronda, fino al completamento dell'imballaggio. Anche per i trasporti ferroviarii, qualche volta disastrosi per quelli con la zolla, questo sistema, con imballaggio appropriato, è molto più pratico e garantisce in modo assoluto l'incolumità delle piante.

VARIETA' DA OLIO

Canino. Varietà precocissima, molto apprezzata.
Coratino o **Racemo.** Molto rigoglioso e fertile. Tipica varietà pugliese.
Frantoio o **Razzo.** Produce olio molto fine. Ama essere piantato in costa ed in collina non molto elevata, possibilmente riparata dai forti venti invernali (fig. 36).
Leccio o **Leccino.** Olio fine e fruttificazione abbondantissima tutti gli anni. Varietà ricercata perchè rustica e resistente ai forti venti invernali; è adatta tanto per collina come per pianura.
Morinello o **Moraiolo.** Fertilissimo, produce olio molto fine, resiste ai forti venti specialmente nelle regioni litoranee.

VARIETA' DA GUAZZO

PREZZI:
Piante di forza superiore da m. 1.80 a m. 2
Ciascuno L. **8.50**, il cento L. **800.—**
Piante di forza corrente da m. 1,50 a m. 1,70
Ciascuno L. **6.50**, il cento L. **620.—**

Cucco. Fertile, frutto grosso. Ottimo.
Di S. Caterina. Media fertilità; frutto grossissimo.
D'Ascoli. Fertile; frutto grossissimo. Ottimo.
Gordales Sivigliana. Varietà recentemente introdotta dalla Spagna. Frutto enorme a polpa tenera.
Grossa di Spagna. Fertile; frutto grossissimo.

OLIVI DI 1 ANNO D'INNESTO PER VIVAIO

PREZZI: **Nelle suddette varietà da olio e da guazzo** alti da cm. 25 a 70 il cento L. **140.—**, il mille L. **1350.—**

OLIVI DI SEME PER PORTA INNESTI

(per dimensioni e prezzi veggasi a pag. 6).

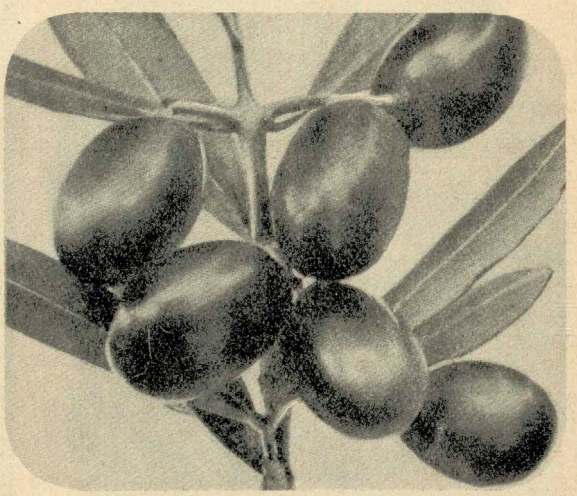

Fig. 36. **Olive Frantoio.**

Mio primo dovere è di ringraziarvi per le bellissime forniture di piante da frutto speditemi quest'autunno.
Prov. di Asti, li 4-3-1938. Cav. Dott. CANDIDO IVALDI

Peri

(Pirus communis-Poiriers-Birnen-Pears-Perales)

I Signori Committenti sono pregati d'indicarci se intendono ricevere i Peri innestati sul Cotogno o sul Franco, poichè, in mancanza di indicazioni, ci riterremo autorizzati della scelta

PERI INNESTATI SUL FRANCO O SELVATICO

VARIETÀ di PERI disponibili in SOGGETTI ad ALTO FUSTO ed in SOGGETTI di UN ANNO

(*Per le varietà disponibili in soggetti innestati sul Cotogno veggasi a pag. 30*).

PREZZI:

Sogg. ad alto fusto di 2-3 anni forti (scelta normale)	ciascuno L. 3.25	il cento L. 295.—
» » » » » 2-3 » **fortissimi** (prima scelta)	» » 3.50	» » » 325.—
» » » » » 3-4 » **extra forti** (scelta speciale)	» » 4.50	» » » 420.—
» » » » » 3-4 » **di SCELTA EXTRA (Modelli)** (disponibili solamente le varietà più pregiate da fornirsi a nostra scelta)	» » 6.50	» » » 585.—
» » » » » 2-3 » **fortissimi** **Impalcati a m. 2** (prima scelta)	» » 4.50	» » » 420.—
» » » » » 3-4 » **extra forti** » » » **2** (scelta speciale)	» » 5.85	» » » 525.—
» » » » » 3-4 » **di SCELTA EXTRA** » » » **2 (Modelli)** disponibili solamente le varietà più pregiate da fornirsi a nostra scelta)	» » 7.80	» » » 700.—
Soggetti di 1 anno fortissimi (prima scelta)	» » 2.35	» » » 220.—
» » **1** » **extra forti** (scelta speciale)	» » 2.60	» » » 245.—

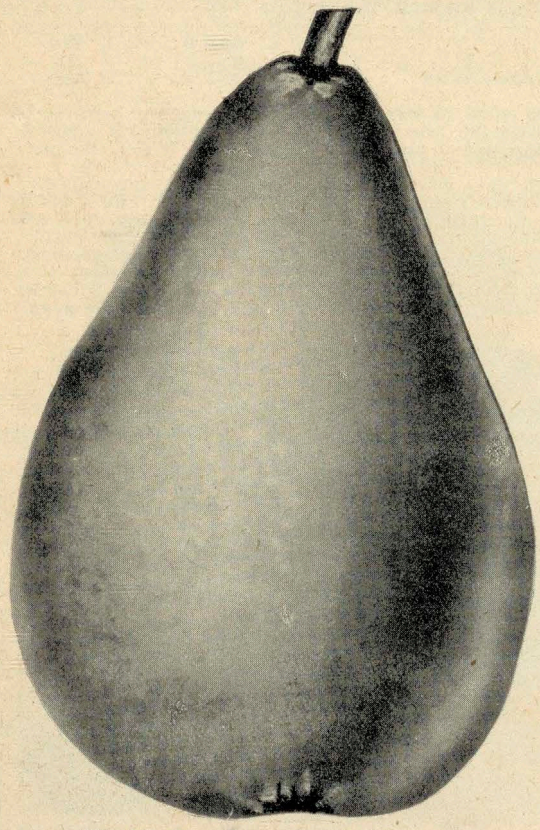

Fig. 37. **Pera Buona Luigia d'Avranches** (3/4 di grandezza naturale)

... Una sola pianta di sette anni di questa qualità ha fruttato 150 Kg. di Pere. Ha una forma meravigliosa e quando sarà carica dei suoi abbondanti frutti, faremo una fotografia e la spediremo alla Vostra Ditta.
Prov. di Pavia, li 6-2-38. BRUSCHI GUIDO

■ **Abate Fétel.** Allungata, grossa, saporita. *Autunno.*

Ananassa toscana. Media; macchiata di rosso al sole; polpa fine, soda, succosa, dolce, deliziosamente profumata. *Inverno.*

Angelica di Saonara. Grossa, verde gialliccio e rosso bruno, polpa bianca, croccante, succosa e profumatissima. *Inverno.*

Anjou. Frutto giallo a buccia rosso scura, di ricco sapore. Riesce bene ovunque, ed è consigliabile sia per frutteti industriali, che per quelli casalinghi. *Autunno-Inverno* . . . . . L. 9.—

Baronessa di Mello. Media, giallo fulvo, con sapore delicato. *Autunno.*

■ **Bella Angevina.** Enorme, oblunga, del peso anche di oltre 1 kg. e mezzo. buccia verde, gialla, dilavata rosso, polpa solida o grossolana. Poco buona a mangiarsi cruda, ma eccellentissima cotta. *Inverno.*

Bella di Fiandra. Voluminosa, buccia giallo-verdastra, passante al giallo dilavato rosa; polpa bianca, assai liquescente, leggermente granulosa, zuccherina, acidula. *Inverno.*

Bergamotta d'estate. Piccola, verde-giallastro; polpa burrosa, assai fine. *Estate.*

Bergamotta di Pasqua. Grossa, ruvida, verde-grigio sfumato giallo; polpa mezzo fine, croccante, zuccherina, acidula. *Autunno.*

■ **Bergamotta Esperen.** È questa una varietà fra le più raccomandabili perchè riunisce molti pregi e perchè sui mercati, tanto italiani che esteri, è molto ricercata e perciò sempre ben pagata. L'albero è vigoroso e rustico ed è produttivo anche se la potatura ne venga trascurata. Frutto medio (*veggasi illustrazione sulla copertina*), buccia verdastra, venata rosso e ruvida al tatto; polpa giallastra, liquescente, zuccherina acidula, deliziosamente profumata. È frutto da serbo, che dura a lungo, maturando successivamente dal gennaio al maggio; è ottimo non soltanto per tavola, ma anche cotto. *Inverno.*

Bergamotta Fortuné. Quasi grossa, polpa liquescente, zuccherina e profumata. *Inverno.*

A PISTOIA ABBIAMO ISTITUITO UNA IMPORTANTE FILIALE, DOVE VENGONO PARTICOLARMENTE COLTIVATI I CONIFERI E LE PIANTE ORNAMENTALI IN GENERE, DISPONIBILI ANCHE IN FORTISSIMI SOGGETTI

Boscs Flaschenbirne. (vedi *Imperatore Alessandro*).

■ **Buona Luigia d'Avranches.** Varietà da usarsi con tutta fiducia nel piantamento dei frutteti industriali ed anche nei frutteti casalinghi perchè riassume le principali qualità che si ricercano in un buon pero ed in una buona pera. È molto produttiva ed il suo frutto elegante, medio, verde-giallo, coperto di punti bruni e tinto in rosso, ha polpa soda, liquescente, acidula, di un sapore e d'un profumo del tutto particolari (fig. 37). *Autunno.*

Buona di Malines. Media, giallo scuro, punteggiato rosso. *Inverno.*

■ **Buoncristiana William.** Secondo un valente autore, questa varietà è «*la regina della stagione e come tale riconosciuta in tutti i paesi frutticoli, non ostante vi siano delle pretendenti che le contrastano il trono*». Infatti essa possiede, e nel più alto grado, tutte le buone qualità, bellezza, squisitezza, durata del frutto ed estrema fertilità della pianta (fig. 38). Il frutto è grossissimo, burroso, succoso, profumato e moscato. *Estate.*

Butirra a sapore di mandorla. Media, ingrossata alla base, verde-giallognolo; polpa liquescente, delicata, con spiccato sapore di mandorla. *Inverno.*

Butirra bianca. Media, giallo sfumato rossigno dalla parte del sole; polpa bianca, fine, liquescente, zuccherina, profumata. Albero di media vigoria sul cotogno e sul franco. Si presta discretamente per le forme a piramide. Fertilissimo. *Autunno.*

■ **Butirra Clairgeau.** Varietà che merita un posto distinto fra le buone pere per l'eccezionale bellezza dei suoi frutti, sempre ricercati, specialmente per le tavole di lusso, sicchè ha acquistato larga diffusione

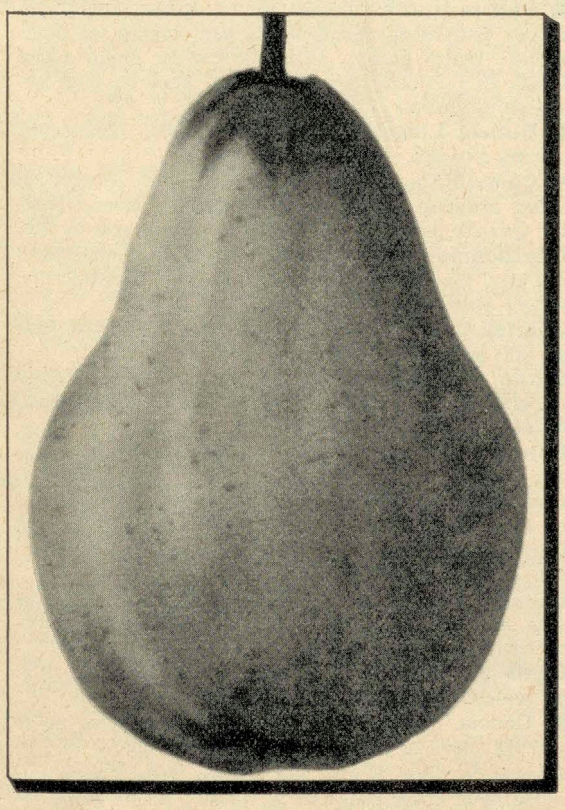

Fig. 38. **Pera Buoncristiana William**
(3/4 di grandezza naturale)

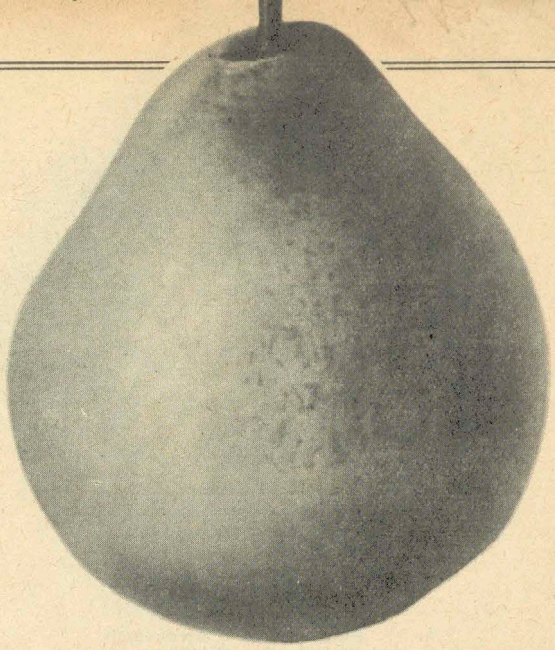

Fig. 39. **Pera Butirra Diel**
(1/3 di grandezza naturale)

nei frutteti industriali. Il frutto è grosso allungato, buccia verde dilavata vermiglio; polpa bianchissima, succosa, liquescente un po' granulosa, zuccherina dotata di aroma delicato (fig. 40). *Autunno.*

■ **Butirra d'Amanlis.** Voluminosa, giallo dilavato rosso; polpa fine, succosissima, zuccherina, profumatissima. *Estate.*

Come potete osservare, mi rivolgo spesso a Voi, perchè ormai è assodato che siete i migliori fornitori del genere. I Peri che mi avete mandato l'anno scorso e quelli di quest'anno pure, stanno così bene ed hanno una fioritura tanto splendida da essere l'ammirazione di quanti vengono a visitare il giardino. È una vera meraviglia!...
Prov. di Bari, li 3-4-38. ANGELO GENTILE

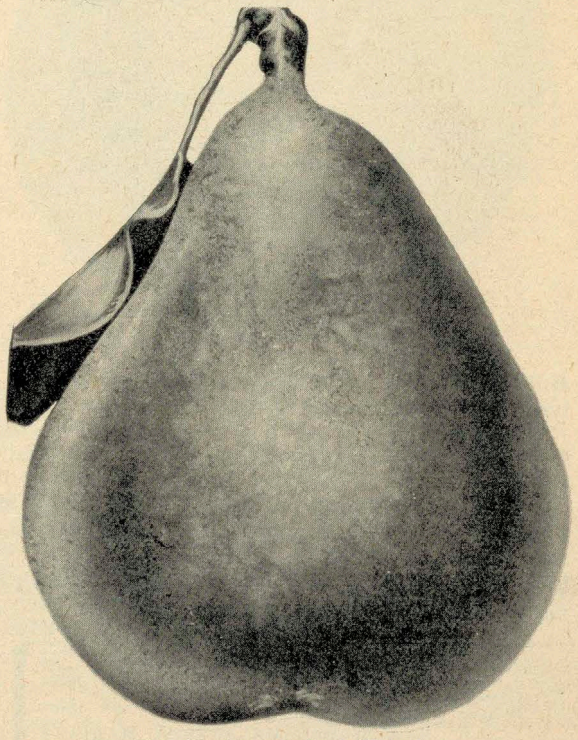

Fig. 40. **Pera Butirra Clairgeau**
(1/3 di grandezza naturale)

"BUONE FRUTTA" GRANDE TAVOLA MURALE RIPRODUCENTE AL NATURALE
65 DELLE MIGLIORI VARIETÀ DI FRUTTA • L. 12.— FRANCA DI SPESE

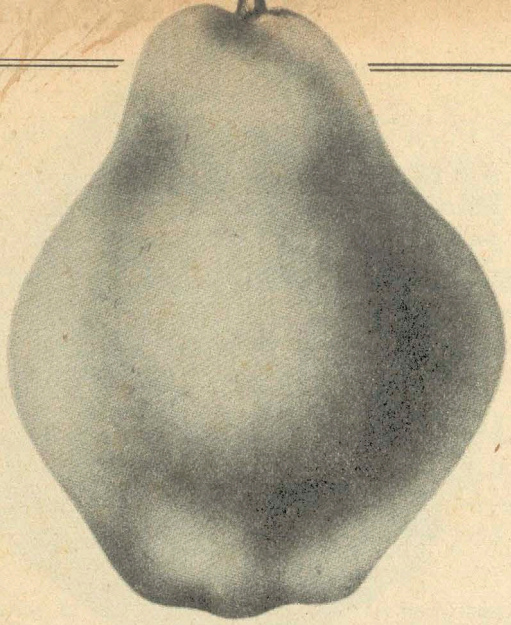

Fig. 41. **Pera Butirra d'Hardenpont**
(1/2 di grandezza naturale)

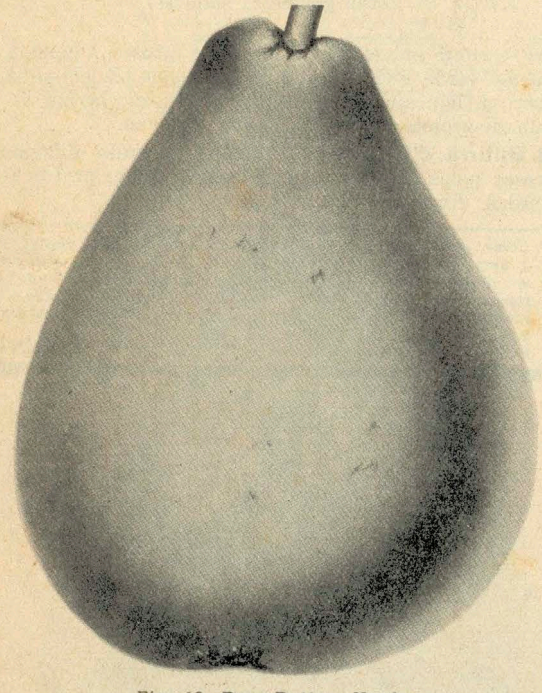

Fig. 42. **Pera Butirra Hardy**
(1/2 di grandezza naturale)

Butirra d'aprile. Media o grossa, buonissima. Maturazione dopo il mese di marzo e si conserva bene. *Inverno.*

■ **Butirra dell'Assunta.** Grande, giallo-fulvo, liquescente, squisita. *Estate.*

■ **Butirra Diel.** Grossissima (fig. 39), irregolare, buccia ruvida, gialla, dilavata rosa; polpa mezzafina, succosa, aromatica. *Autunno.*

■ **Butirra d'Hardenpont.** Grossa, verde-giallo; polpa fine, agro dolce, aromatica (fig. 41). *Inverno.*

Per la loro personale soddisfazione faccio sapere che a ..... ho ammirato il meraviglioso frutteto del Signor Dino Maggi fatto dalla Loro Ditta.
Prov. di Teramo, li 25 ottobre 37.
MARIA MALATESTA MARIANI

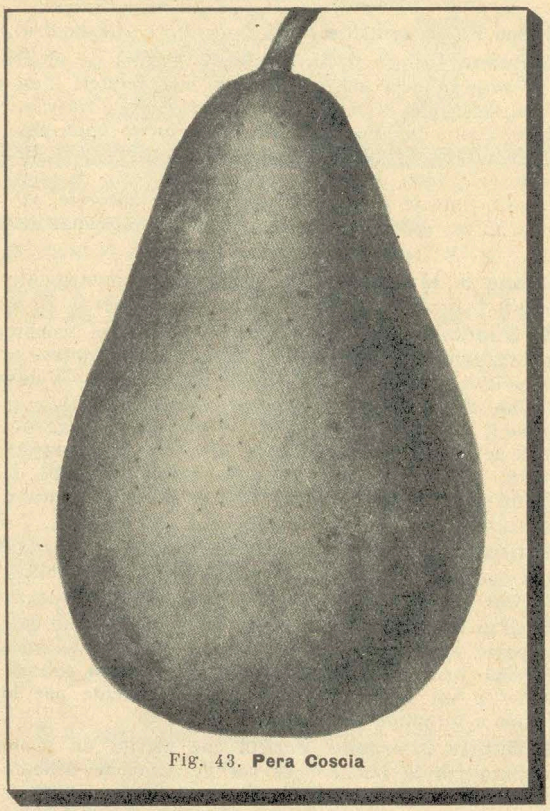

Fig. 43. **Pera Coscia**

■ **Butirra Giffard.** Media, gialla; verde e rosso vivo, polpa liquescente, zuccherina. *Estate.*

■ **Butirra Hardy.** Varietà molto raccomandata tanto per frutteti casalinghi come per piantagioni industriali; frutto grosso, a buccia ruvida, giallo scuro, lavata di rossiccio, polpa finissima, succosa, d'un gusto delicatissimo (fig. **42**). *Autunno.*

■ **Butirra Liegel.** Media, ovale, gialla, liquescente, sapore moscato, squisito. *Inverno.*

■ **Cannellino.** Media, color cannella, coperta di fulvo, sfumato bruno; polpa granulosa, sapore d'anice. Qualità per composte e per sciroppi. *Autun.-Inv.*

Charbonnier. Media, giallo verdastra, punteggiata, dilavata, macchiata rosso, polpa bianca, fine, succosa, sapore speciale. *Autunno.*

Charles Cognée. Grossa buccia giallo verdastra. Polpa fine butirrosa, profumata. *Inverno.*

Citron des Carmes. Varietà molto fertile. Frutto piccolo, polpa bianca, semi-fine, acidula, zuccherina. *Estate.*

Colmar d'Arenberg. Grossa, buccia gialla e rossastra. polpa un po' granulosa, acidula, aromatica. *Aut.*

Commissario Delmotte. Media, ruvida, giallo-cedrato. Polpa zuccherina, butirrosa, di aroma delicato. *Aut.*

Conférence. Frutto grosso a polpa salmonata, squisita. *Autunno.*

Consigliere d'Appello. Grossa, allungata, buccia ruvida, verde, macchiata di rosso; polpa liquescente zuccherina, profumata, un po' astringente. *Autunno.*

Conte di Parigi. Grossa, ruvida, giallo-verde, polpa liquescente, zuccherina, profumata. *Autunno.*

■ **Coscia.** Media (fig. 43) buccia giallognola; polpa succosa, dolce e profumata. Assai produttivo. *Estate.*

Coscia tardiva. Frutto più grosso della Coscia comune della quale conserva la forma; buccia gialla lavata di rosso, polpa dolce. *Estate.*

A PISTOIA ABBIAMO ISTITUITO UNA IMPORTANTE FILIALE, DOVE VENGONO PARTICOLARMENTE COLTIVATI I CONIFERI E LE PIANTE ORNAMENTALI IN GENERE, DISPONIBILI ANCHE IN FORTISSIMI SOGGETTI

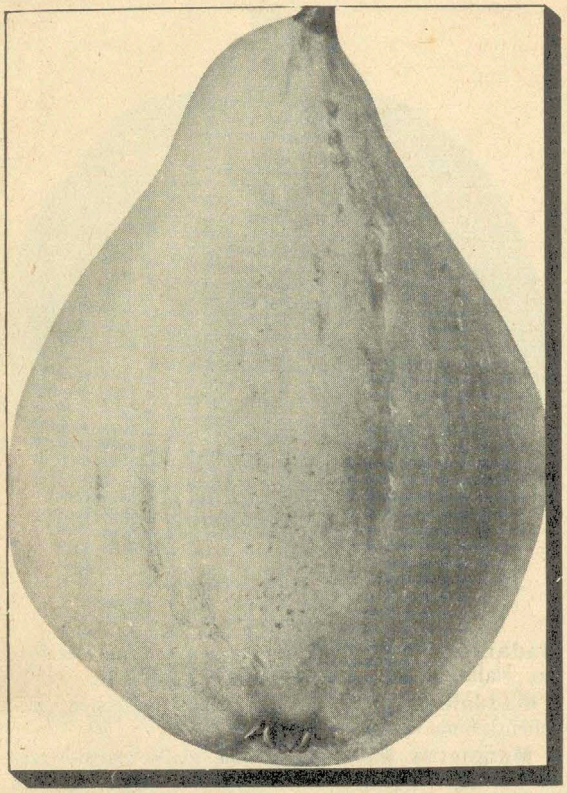

Fig. 44. **Pera Favorita di Clapp**
(1/2 di grandezza naturale)

Curato. E' una varietà conosciutissima in tutta Europa ed ormai assai diffusa anche in Italia specialmente nei frutteti di speculazione. L'albero è vigoroso e fertile. Frutto voluminoso (*veggasi illustrazione sulla copertina*), allungato; buccia giallo-verdastra, dilavata rosso; polpa quasi fine, liquescente, zuccherina. *Inverno.*

Decana del comizio. Grossa, buccia giallo chiara lavata di vermiglio; polpa fine liquescente, profumata. *Autunno.*

Decana d'inverno. Meritamente questa varietà è da molti pomologhi considerata la migliore pera d'inverno da tavola. — Nei grandi mercati dell'estero il suo frutto si paga assai bene e già anche in Italia la sua diffusione va sempre più estendendosi, alimentando un considerevole commercio. Il frutto è voluminoso e talvolta raggiunge il peso di 650-700 grammi. Ha forma ovale arrotondata (fig. 45), pelle verde-giallastra dilavata rosa; polpa finissima, liquescente, zuccherina, deliziosamente profumata. *Inverno.*

Decana di Luglio. Frutto piccolo, tondeggiante, colorito verso il sole, polpa soda, abbastanza profumata. *Luglio.*

Dell'Assunta. Media, epidermide liscia, giallo traente al verde, carminio dalla parte del sole; polpa fine, zuccherina, profumatissima. *Estate.*

Direttore Alphand. Voluminosa; buccia verde-giallastra, chiazzata di rosso; polpa soda, leggermente granulosa al centro, molto zuccherina e di aroma delicato. *Inverno.*

Direttore Hardy. Grossa, polpa finissima, assai succosa, zuccherina e di distinto aroma. *Autunno.*

Duchessa d'Angoulême. E' senz'alcun dubbio una varietà di primo merito, tanto per famiglia che per mercato (fig. 46), di anno in anno la sua diffusione va estendendosi specialmente nelle piantagioni a scopo industriale. Frutto grosso, buccia rugosa, verde giallastra; polpa bianca, liquescente, zuccherina, aromatica. *Autunno.*

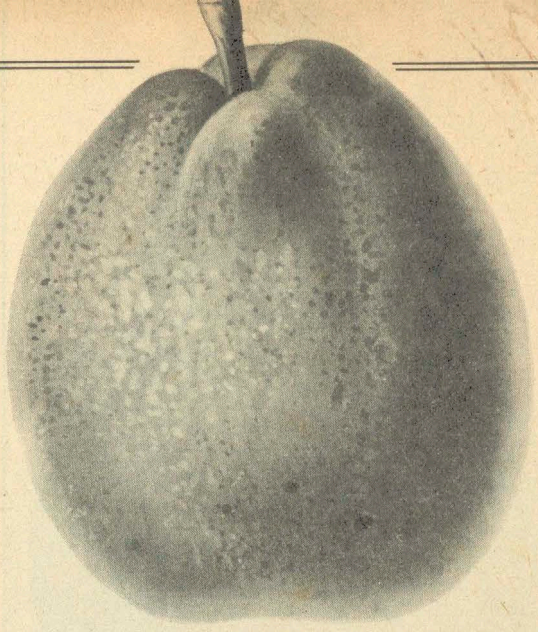

Fig. 45. **Pera Decana d'inverno**
(1/2 di grandezza naturale)

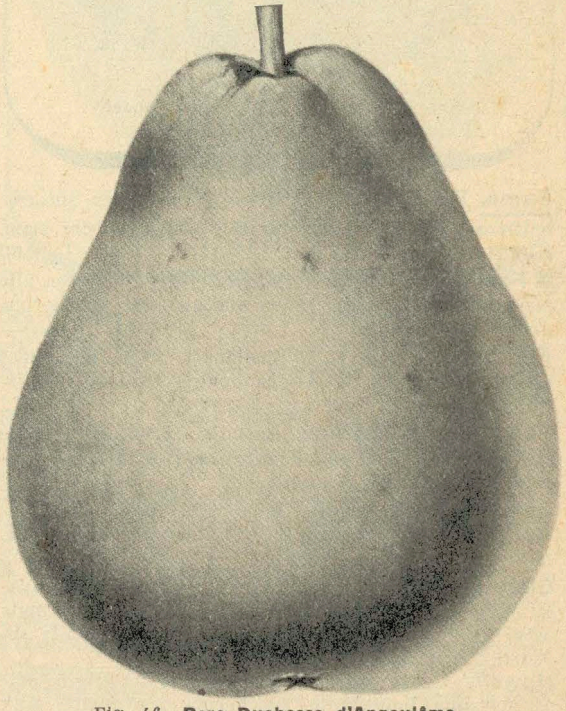

Fig. 46. **Pera Duchessa d'Angoulême**
(1/3 di grandezza naturale)

Duchessa d'Angoulême di William. Grossissima, periforme, verde giallastro; polpa liquescente, e di un sapore gradevolissimo. *Autunno.*

Duchesse Bererd. Grossissima, buccia bronzata, leggermente rossa al sole. Polpa bianca, molto succosa. *Autunno.*

... per esprimere la mia soddisfazione delle piante fornitemi: bellissime tutte, straordinarie quelle a spalliera, sia per la robustezza che per la forma perfetta. Anche gli orticoltori del luogo che hanno avuto occasione di vederle, sono meravigliati.
Prov. di Como, li 24-11-37. UMBERTO TOMASSETTI

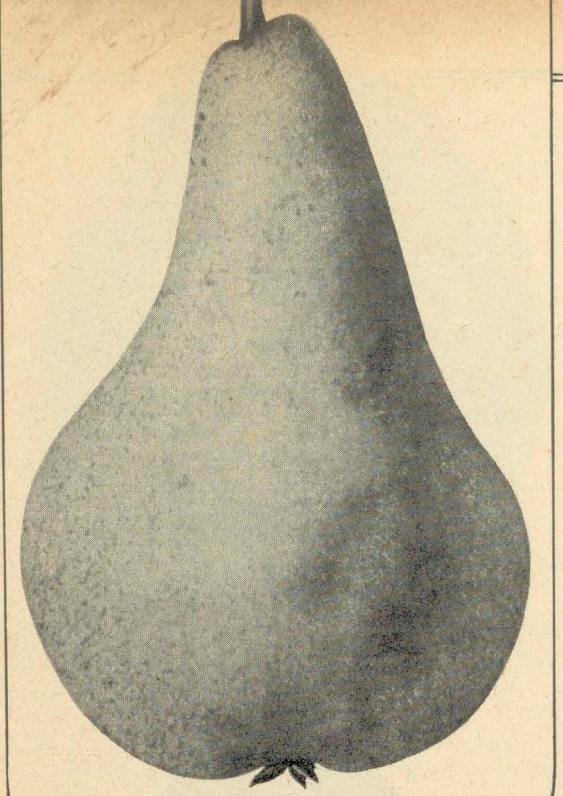

Fig. 47. **Pera Imperatore Alessandro**
(2/3 di grandezza naturale)

Fame. Frutto grosso a buccia gialla, polpa succosa, butirrosa, dolce; ha endocarpo piccolo a pochi semi. *Estate-Autunno* . . . . . L. **6.50**

■ **Favorita di Clapp.** Grossa, giallo vivo e rosa alla maturazione (fig. 44); polpa succosissima zuccherina, profumata. *Estate.*

Fertilità. Grossa, rosso brillante; polpa semiliquescente, profumata. Di buona qualità. Albero fertilissimo. *Inverno.*

Fondante de Charneu. Enorme, buccia fine, verde e sfumata giallo. Polpa bianca, fine, liquescente, succosa e profumata. *Autunno.*

Gentile bianca. Media, liquescente, molto apprezzata per la sua precocità e per il suo ottimo sapore. *Estate.*

Giardina. Ottima varietà fertilissima molto coltivata nelle Marche dove forma la base di una grande esportazione, grazie alla bontà del frutto ed alla resistenza ai lunghi viaggi. Fine *Luglio.*

Howell. Grossa, buccia gialla, punteggiata grigio; polpa finissima, liquescente, zuccherina, profumata. *Aut.*

Idaho Grossa, irregolare, buccia gialla con macchie rugginose; polpa liquescente. *Autunno.*

■ **Imperatore Alessandro.** (*Boscs Flaschenbirne, Kaiserkrone*). Frutto eccellente, di grandezza considerevole (fig. 47). Sopporta bene trasporti lunghi. Resiste al vento ed alle malattie. *Agosto-Settembre.*

■ **Le Lectier.** Grossa, buccia gialla punteggiata rosso; polpa succosa, zuccherina, molto profumata. *Inv.*

Lincoln. Frutto grosso, di un bel giallo talvolta rosseggiante, di qualità superba; varietà molto raccomandabile. Resiste ai trasporti. Fruttifica abbondantemente. *Estate-Autunno.* . . . . . L. **6.50**

Sono rimasta contentissima per le Rose, Viti e frutti speditimi l'anno scorso in ottobre, hanno attecchito tutti molto bene, dei Peschi ho già assaggiato i frutti.
Prov. di Como, li 15-11-37. MARIA SALA

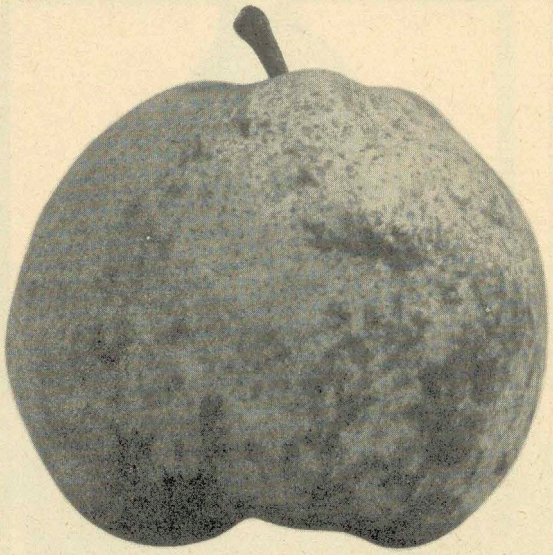

Fig. 48. **Pera Passa Crassana**
(1/4 di grandezza naturale)

Madama. (*Pera Santolina*). Frutto piccolo, periforme, giallo, finissimo, maturazione in *Giugno.*

■ **Maddalena verde.** Piccola, verde giallastro. Eccellentissima. *Estate.*

■ **Margherita Marillat.** Grossa, giallo marmorizzato di ruggine; polpa succosissima, di sapore acidulo, leggermente moscato. *Autunno.*

Marie Louise. Frutto grosso, polpa soda, squisita. *Inverno.*

Martin Sec. (Vedi *Cannellino*).

Merveille Ribet. Grossa, ovoidale, buccia rugginosa liscia e brillante tinta rame all'insolazione. Polpa fine che ricorda il gusto della Passa Crassana. *Inverno.*

■ **Ministro dott. Lucius.** Grossa, pelle gialla lucente; polpa liquescente, granulosa al centro, zuccherina, acidula, moscata. *Autunno.*

Monchallard. Grossa; buccia verde-giallastra, polpa fine, liquescente. *Estate.*

■ **Moscatello piccolo d'estate.** Piccola, di sapore leggermente moscato. *Agosto.*

■ **Moscatello S. Pietro.** Piccola, giallo olivastro, dilavato rosso; polpa mezzo fine, zuccherina, profumata. *Estate.*

■ **Nuovo Poiteau.** Grossissima, buccia rugginosa, macchiata rosso bruno, polpa finissima, saporitissima. *Autunno.*

■ **Oliviero De Serres.** Media, buccia gialla dilavata rosso; polpa finissima liquescente, profumata. *Inverno.*

Passa Colmar. Media, buccia gialla, macchiata rosso; polpa fine, quasi liquescente, zuccherina. *Inverno.*

■ **Passa Crassana.** La coltivazione di questa rinomata varietà, già da lungo tempo estesa in tutta Europa, si va continuamente allargando e le sue frutta di lusso si commerciano sempre a prezzi altissimi. Poche varietà infatti dànno una produzione così bella e così eccellente e nessun'altra forse ebbe così unanime coro di lodi da parte di pomologhi, di frutticoltori, di commercianti e di consumatori. — Il suo frutto è grosso (fig. 48), irregolare, più largo che alto, verde-giallastro, dilavato rosso; polpa bianca fine, molto succosa, zuccherina, un po' acidula con aroma delicatissimo e piacevole. Matura da *Novembre* a *Febbraio.*

A PISTOIA ABBIAMO ISTITUITO UNA IMPORTANTE FILIALE, DOVE VENGONO PARTICOLARMENTE COLTIVATI I CONIFERI E LE PIANTE ORNAMENTALI IN GENERE, DISPONIBILI ANCHE IN FORTISSIMI SOGGETTI

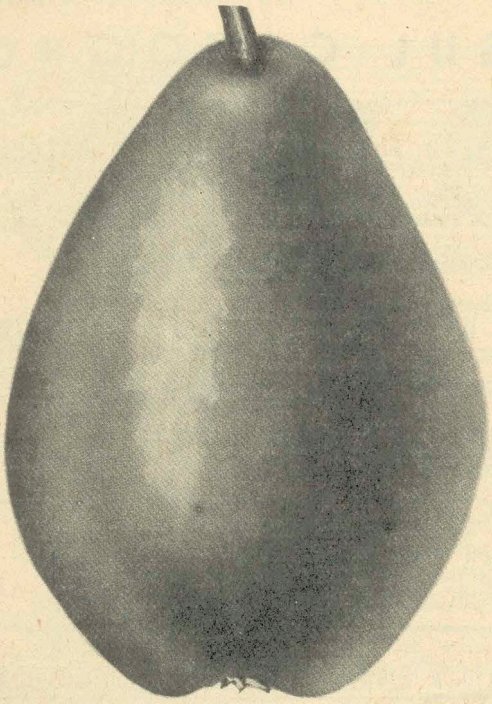

Fig. 49. **Pera Spada** (3/4 di grandezza naturale)

Pelle di Dama. Media, giallo-verdastro; polpa un po' granulosa, liquescente, butirrosa, profumata. *Estate.*

■ **Professeur Grosdemange.** Grossa, buccia passante dal giallo pallido al carminio vivo; polpa liquescente, di primissima qualità. *Inverno.*

■ **Professore Molon.** Grossissima, regolare; buccia gialla punteggiata di ruggine. Polpa bianca, soda, liquescente, zuccherina e profumata. *Autunno.*

■ **Re Carlo del Württemberg.** Grossissima, ruggine; polpa liquescente, profumata. *Autunno.*

Re Umberto. Grossa ovoidale, giallo verdastro punteggiato di ruggine. Polpa bianca, fine, succosa, profumata. *Inverno.*

■ **Roosevelt.** Grossissima, misurante fino a 40 cm. di circonferenza; buccia liscia, color cedro sfumata di salmone, con larga macchia vermiglio; polpa bianconeve, finissima, molto liquescente e molto succosa. *Matura durante il mese di Ottobre.*

San Germano. Grossa, buccia verde-giallastra; polpa finissima, liquescente, saporita. *Inverno.*

Soldato agricoltore. Frutto grosso, giallo sfumato rosso, polpa zuccherina, acidula, profumata. *Estate.*

Sorbetto. Media, un po' ruggine, eccellente. *Estate.*

Souvenir de Jules Guidon. Grossissima, buccia liscia, verde. *Marzo* a *Maggio.*

■ **Spada.** (*Spadona estiva*). Media (fig. 49), tinta di verde e rosso, polpa zuccherina, acidula, profumata. *Estate.*

Spadona d'inverno. Grosso, allungato. Buccia verde giallastro, polpa fine zuccherina liquescente. *Inverno.*

Spinacarpi. Media, buccia sottile, verde-giallognolo, macchiata rossiccio; polpa mezzo fine, molto zuccherina e saporitissima. *Inverno.*

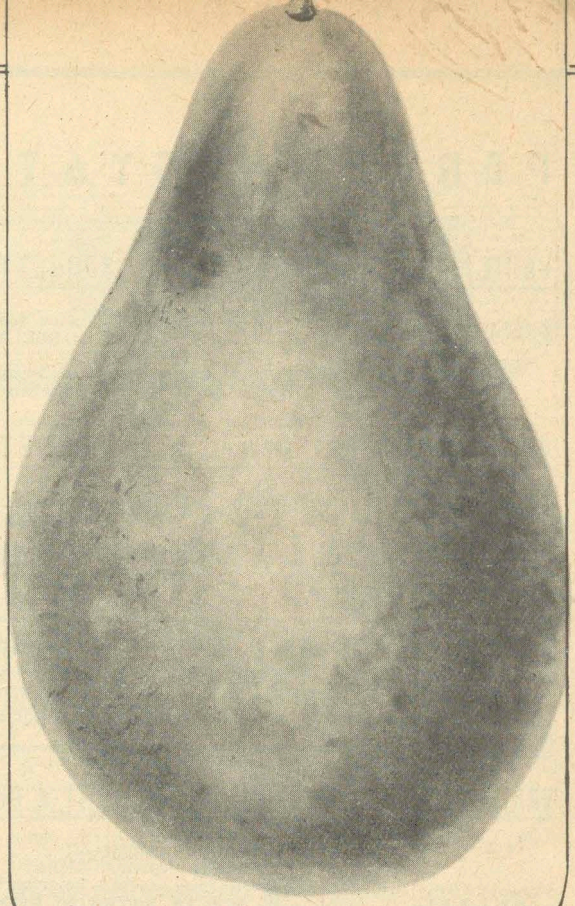

Fig. 50. **Pera Trionfo di Vienne**
(1/4 di grandezza naturale)

Stark Sekel. Frutto di grandezza media, di un bel giallo; aromatico e dolce. Albero rustico, rigoglioso. Non dovrebbe mancare in nessun frutteto. *Estate-Autunno* . . . . . L. **6.50**

Stark Tyson. Frutto di grossezza media, giallo ombreggiato di rossiccio; succoso, dolce, profumato. *Estate* . . . . . L. **6.50**

Trionfo di Jodoigne. Grossa, buccia giallastra, dilavato rossiccio; polpa compatta, granulosa, succosissima. *Inverno.*

■ **Trionfo di Vienne.** Grossissima (fig. 50), giallo vivo macchiato di rosso; polpa gustosa zuccherina. *Estate.*

Trovatello di Hohensaat. Di media grossezza, eccellentissima. *Autunno.*

Virginia Baltet. Grossa, buccia liscia, verde passante al giallo dorato; polpa succosa zuccherina. Maturazione lenta dal 15 *Novembre* al 20 *Dicembre.*

Wilder. Media, giallo paglierino, passante al rosso dalla parte del sole. Polpa finissima liquescente squisita. *Luglio.*

William. (*Vedi Buoncristiana William*).

Sono un vostro appassionato cliente ed un propagandista per la vostra grande Casa. Qui aggiungo una fotografia di piante di Peri di 4 anni. Per dare solo un esempio basti dire che centinaia di gemme per innesto sono già state diffuse qui in paesi vicini. Tutti quelli che le hanno viste sono rimasti soddisfatti.

Prov. di Novara, li 3-1-38. BASILIO SACCO

VARIETÀ di PERI disponibili in SOGGETTI a PIRAMIDE INNESTATI sul FRANCO

PREZZI: ciascuno L. **4.—** il cento L. **360.—**

Buona Luigia d'Avranches **Buoncristiana William** **Butirra Diel**

PERI INNESTATI SUL COTOGNO

NB. Per le descrizioni delle varietà veggasi alla categoria **Peri innestati sul Franco** alle pagg. 24 e seguenti.

VARIETÀ di PERI disponibili in SOGGETTI ad ALTO FUSTO INNESTATI sul COTOGNO

PREZZI:

Soggetti ad alto fusto di 3-4 anni extra forti (scelta speciale)	ciascuno L. 3.—	il cento L. 270.—
» » » » » 3-4 » di SCELTA EXTRA (Modelli)	» » 4.80	» » » 430.—

Bergamotta Esperen — **Butirra Hardy** — **Professore Molon**
Buona Luigia d'Avranches — **Curato**

VARIETÀ di PERI disponibili in SOGGETTI di UN ANNO INNESTATI sul COTOGNO

PREZZI:

Soggetti di 1 anno fortissimi (prima scelta)	ciascuno L. 1.80	il cento L. 170.—
» » 1 » EXTRA FORTI	» » 2.50	» » » 225.—

Abate Fétel — **Buoncristiana William** — **Curato** — **Passa Crassana**
Bergamotta Esperen — **Butirra Clairgeau** — **Decana d'inverno**
Buona Luigia d'Avranches — **Butirra Diel** — **Duchessa d'Angoulême**

Da alcuni anni viene largamente adottata, specialmente per frutteti industriali, la coltivazione dei Peri a cordone verticale. A questo scopo si piantano bacchettoni di un anno, in file distanti circa un metro e spaziando i bacchettoni a 40-50 cm. fra loro. Non tutte le varietà si prestano a questo sistema di allevamento ma bisogna preferire quelle poco vigorose ed aventi gemme a frutto vicine al fusto.

VARIETÀ di PERI disponibili in SOGGETTI a CESPUGLIO e PIRAMIDE INNESTATI sul COTOGNO

PREZZI:

Soggetti forti (scelta normale)	ciascuno L. 2.30	il cento L. 215.—
» fortissimi (prima scelta)	» » 3.30	» » » 300.—
» extra forti (scelta speciale)	» » 4.80	» » » 430.—
» di **SCELTA EXTRA DI PRONTA FRUTTIFICAZIONE (Modelli)** (disponibili solamente le varietà più pregiate da fornirsi a nostra scelta).	» » 9.50	» » » 850.—
Soggetti formati a piramide e coltivati in vaso (vedi pag. 41).		

Abate Fétel
Ananassa toscana
Bergamotta Esperen
Buona Luigia d'Avranches
Buoncristiana William
Butirra Clairgeau
Butirra d'Amanlis
Butirra dell'Assunta
Butirra d'Hardenpont
Butirra Diel
Butirra Giffard
Butirra Hardy
Butirra Liegel
Charles Cognée
Citron des Carmes
Coscia
Coscia tardiva
Curato
Decana del comizio
Decana d'inverno
Duchessa d'Angoulême
Duchessa d'Angoulême di William
Duchesse Bererd
Favorita di Clapp
Gentile bianca
Margherita Marillat
Marie Louise
Monchallard
Nuovo Poiteau
Oliviero De Serres
Passa Crassana
Professore Molon
Re Carlo del Württemberg
Re Umberto
Roosevelt
Spada
Spadona d'inverno
Spinacarpi
Trionfo di Vienne
Wilder

Ricordandomi che lo scorso anno mi avete mandato bellissime piante di Peri a spalliera, Vi prego spedirmi subito al mio indirizzo...

Prov. di Alessandria, li 16-10-37. GAETANO MONDINI

VARIETÀ di PERI disponibili in SOGGETTI formati a SPALLIERA INNESTATI sul COTOGNO

PREZZI:

Soggetti formati a spalliera ad una impalcatura	ciascuno L. 7.—	il cento L. 630.—
» » » » a due impalcature	» » 9.—	» » » 810.—
» » » » a tre impalcature	» » 11.—	» » » 1000.—
» » » » ad U	» » 12.60	» » » 1130.—
» » » » Verrier	» » 16.50	» » » 1485.—

Abate Fétel
Bergamotta Esperen
Buona Luigia d'Avranches
Buoncristiana William
Butirra Clairgeau
Butirra dell'Assunta
Butirra d'Hardenpont
Butirra Diel
Butirra Giffard
Butirra Hardy
Butirra Liegel
Colmar d'Arenberg
Coscia
Curato
Decana d'inverno
Duchessa d'Angoulême
Favorita di Clapp
Le Lectier
Margherita Marillat
Ministro dott. Lucius
Nuovo Poiteau
Oliviero De Serres
Passa Crassana
Re Carlo del Württemberg
Roosevelt
Spada
Trionfo di Vienne

VARIETÀ di PERI disponibili in SOGGETTI formati a CORDONE ORIZZONTALE INNESTATI sul COTOGNO

PREZZI:

Cordoni orizzontali unilaterali, fusto alto cm. 40	ciascuno L. 7.—	il cento L. 630.—
» » » » » » 75	» » 8.40	» » » 755.—
» » bilaterali, » » » » 40	» » 9.—	» » » 810.—
» » » » » » 75	» » 10.50	» » » 945.—

Bergamotta Esperen
Buona Luigia d'Avranches
Buoncristiana William
Butirra Clairgeau
Butirra dell'Assunta
Butirra Hardy
Curato
Decana d'inverno
Duchessa d'Angoulême
Favorita di Clapp
Le Lectier
Margherita Marillat
Passa Crassana
Roosevelt
Spada
Trionfo di Vienne

A PISTOIA ABBIAMO ISTITUITO UNA IMPORTANTE FILIALE, DOVE VENGONO PARTICOLARMENTE COLTIVATI I CONIFERI E LE PIANTE ORNAMENTALI IN GENERE, DISPONIBILI ANCHE IN FORTISSIMI SOGGETTI

Peschi

(Amygdalus persica - Pêchers - Pfirsiche - Peaches - Duraznos).

PESCHI EUROPEI

*NB. - Le varietà precedute dal segno * danno frutta a polpa staccata dal nocciolo.*

VARIETÀ di PESCHI EUROPEI disponibili in SOGGETTI di UN ANNO INNESTATI sul FRANCO

PREZZI:

Soggetti di 1 anno per alto fusto fortissimi (fig. 54) (prima scelta)	**ciascuno L.**	**2.40**	**il cento L.**	**225.—**
» » 1 » » » » **extra forti** (scelta speciale) . .	»	» **3.—**	»	»	» **270.—**
» » 1 » **educati a forma bassa fortissimi** (fig. 53) (prima scelta)	»	» **2.40**	»	»	» **225.—**
» » 1 » » » » » **extra forti** (scelta speciale)	»	» **3.—**	»	»	» **270.—**
» » 2 anni » » » » **di SCELTA EXTRA (Modelli)**	»	» **4.80**	»	»	» **430.—**

Soggetti formati a piramide e coltivati in vaso (vedi pag. 41).

Agostinella. Media, rossa, buccia liscia, polpa rossastra di sapore gradevolissimo. Pianta di molto sviluppo ed abbondante fruttificazione tutti gli anni. Il frutto maturo resiste a lungo sulla pianta, e, dopo raccolto, si conserva per più giorni; adattissimo per l'esportazione. *Luglio-Agosto.*

*** Ammirabile.** Voluminosa, buccia bianco dorata, sfumata porpora; polpa bianca, compatta, liquescente e profumata. *Luglio.*

*** Ammirabile gialla.** Grossa, giallo-verdastro, sfumato carminio; polpa gialla, compatta, zuccherina, profumata. *Agosto-Settembre.*

Bella di Cesena. Albero produttivo, frutto ben colorito e resistente ai trasporti. Varietà che va diffondendosi nel Cesenate. Matura fra l'Amsden ed il Trionfo.

Bella di Vitry. Grossa giallo-verdastro, lavata di rosso. Polpa liquescente, succosissima, zuccherina e profumata. *Agosto-Settembre.*

*** Chevreuse tardiva.** Grossa, giallo-verdastro. Polpa giallo-chiara, fine, eccellente. *Settembre.*

*** Clara Mayer.** Fiori grandi, stradoppi, rosa intenso; frutto giallo tinto in rosso, polpa profumata liquescente. *Agosto-Settembre.*

Cotogna massima. Enorme, giallo-verdastro screziato carminio; polpa gialla, soda, succosa, squisitissima. *Settembre.*

Del Canadà. (*Nain d'Orléans*). Distintissima varietà molto ornamentale, a foglie grandi, verdi lucenti ed a rami fittamente disposti sì da rendere la chioma dell'albero globosa a guisa d'una Robinia umbraculifera. Frutto grosso, lanuginoso, verdastro, polpa bianca, gustosa. Fertile. *Settembre-Ottobre.*

Siamo stati veramente soddisfatti del raccolto delle Pesche e Pere ottenute dalle vostre piante, passeremo presto delle altre ordinazioni perchè ci avete proprio colla vostra scelta pienamente soddisfatti.
Prov. di Varese, li 30-11-37. EREDI DI MONFRINI CESARE

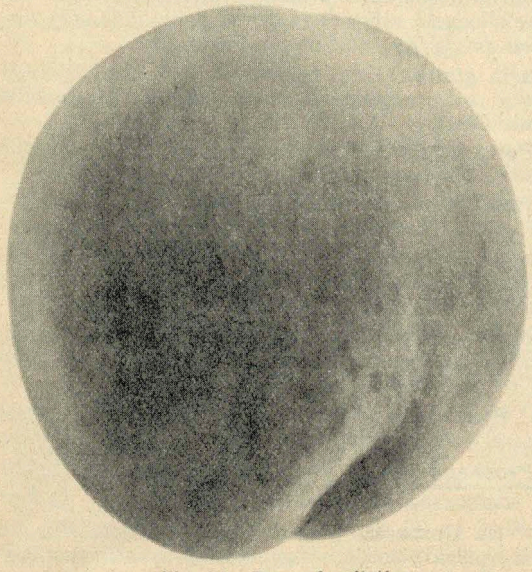

Fig. 51. **Pesca Lugliatica**
(2/3 di grandezza naturale)

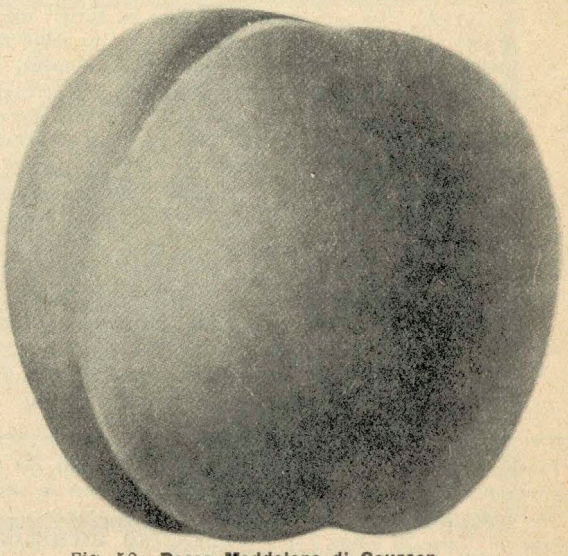

Fig. 52. **Pesca Maddalena di Courson**
(3/4 di grandezza naturale)

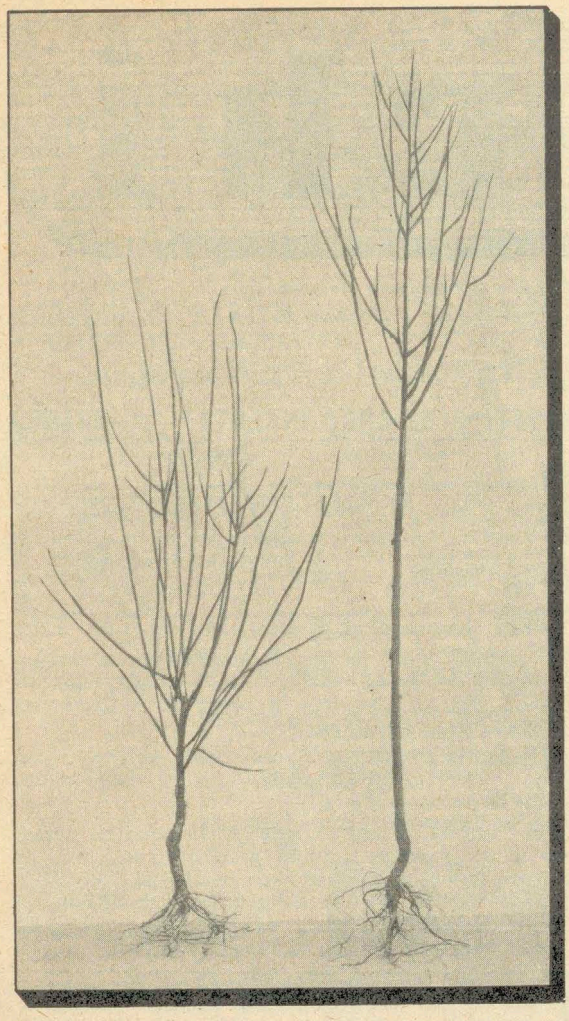

Fig. 53 **Soggetto di un anno allevato per forme basse**

Fig. 54. **Soggetto di un anno per alto fusto**

■ * **Di Massalombarda.** (*Buco incavato*). Eccellente varietà, divenuta ormai popolare su tutti i mercati grazie all'enorme produzione che se ne fa nelle rinomate coltivazioni industriali romagnole. *Agosto.*

■ * **Di Massalombarda tardiva.** E' una derivazione della varietà precedente, della quale ha tutti i caratteri differendo soltanto nella maturazione, che avviene più tardi.

■ * **D'Italia grossissima.** Enorme, bianco-verdastro, succosa, profumata. Frutto magnifico, assai raccomandato. *Agosto-Settembre.*

Di S. Martino. Media colorata dalla parte del sole; polpa discretamente buona. *Ottobre-Novembre.*

Dreyfus. Enorme, polpa gialla burrosa, profumata e di un sapore eccezionale. *Settembre.*

* **Edouard André.** Bellissima, porpora violetto, polpa bianco crema, dilavata rosa, eccellente. *Luglio.*

Soddisfattissimo sotto tutti i rapporti Le faccio presente che le piante di Peschi ricevute da codesto Stabilimento sono in vero magnifiche, qualche cosa di raro.

Prov. di Udine, li 2-3-38. VALENTINO MICHELINI

Ellerstaedter. Frutto grossissimo, rosso, fruttifero. *Agosto-Settembre* . . . . . L. **6.—**

Fogato. Varietà molto coltivata nel Veneto e molto ricercata dalle fabbriche di conserve, grossa, carminio. *Agosto.*

* **Fontana.** Frutto grossissimo, fondo bianco dilavato rosa e con una macchia estesa di un rosso paonazzo dalla parte del sole; polpa bianca, rossa attorno al nocciolo, molto resistente ai trasporti. *Fine Agosto - primi settembre* . . . . . L. **6.—**

Genovese. Media, giallo rossastro; polpa piuttosto dura di sapore squisito; adattissima per l'esportazione; pianta di medio sviluppo. *Luglio-Agosto.*

* **Globe** Grossa, polpa gialla, di lunga conservazione. *Agosto.*

■ * **Grossa gialla di Verona.** Grossa, giallo intenso screziato rosso; polpa gialla, succosa, compatta, profumatissima. *Agosto-Settembre.*

■ * **Grossa montagna.** Voluminosa di color aurora e carminio; polpa verdastra, succosa, profumata. Fertile. *Agosto.*

Herm Böhme. Grossezza media, molto succosa, pianta molto fruttifera, rustica. *Agosto* . L. **6.—**

Jacques Rarrerip. Grande, giallo e carminio chiaro. polpa gialla, succosa, aromatica. *Agosto.*

■ **Incomparabile Guilloux.** Grossissima, buccia carminata, polpa bianca, succosa, zuccherina, profumata, matura dopo i precoci americani e prima dei precoci indigeni. *Giugno-Luglio.*

* **La France.** Magnifica, grossissima. Buccia carminio cupo, polpa bianca, fine, succosa, di profumo squisito. *Agosto.*

■ **Lorenzina.** Grossa, buccia soda, verde sfumata rosa, tinta di carminio, polpa bianca compatta, zuccherina, burrosa. *Agosto.*

■ * **Lugliatica.** Grossa, molto colorita (fig. 51); polpa delicata e succosa. Varietà adatta per le piantagioni a grande coltura. Fertile. *Luglio.*

■ * **Maddalena di Courson.** Voluminoso, verde giallastro, dilavato porpora; polpa biancastra, zuccherina, acidula e profumata (fig. 52). *Agosto.*

■ **Ornamento del mercato.** Frutto grossissimo, verde-giallognolo, tinto di porpora; polpa finissima, succosa, zuccherina, profumata. *Settembre.*

Pavia giallo. Frutto voluminoso, buccia gialla, lavata di rosso, polpa gialla, soda, succosa, profumatissima. *Ottobre.*

* **Perla di Zolia.** Frutto grosso, giallo, di eccellente qualità. *Agosto.*

* **Pescantina.** Grossa, bianco-verdastro sfumato rosa; polpa biancastra, fine, liquescente. *Agosto.*

Poppa di Venere. Frutto grossissimo, di forma particolare, buccia gialla punteggiata di rosso. Polpa bianca, liquescente, buonissima. *Agosto-Settembre.*

Poppa di Venere tardiva. (*Di Ognissanti*). Grossissima, sferica, ,appuntita. Buccia bianco verdastra, striata di rosso. Polpa verdastra. *Ottobre.*

■ * **Principe di Piemonte.** Grossissima, buccia rossa chiara, polpa bianca, soda, aromatica. *Agosto-Settem.*

* **Proskauer.** Frutto di media grossezza, nocciolo che si stacca, succoso, rosso. *Agosto* . . . . L. **6.—**

■ * **Re Umberto.** Grossa, giallo-verdastro, sfumato rosa; polpa bianco-giallognola; liquescente, zuccherina e profumatissima. *Agosto.*

A PISTOIA ABBIAMO ISTITUITO UNA IMPORTANTE FILIALE DOVE VENGONO PARTICOLARMENTE COLTIVATI I CONIFERI E LE PIANTE ORNAMENTALI IN GENERE, DISPONIBILI ANCHE IN FORTISSIMI SOGGETTI

*** Rote Ilse.** Grossa rossa, nocciolo che si stacca, ottimo frutto da mensa, molto fruttifero. *Sett.* L. 6.—

Sanguigno. Varietà curiosa per la tinta rosso sangue della sua polpa, che è soda e di eccellente qualità. Il frutto è grosso, a buccia puro rosso sangue. *Settem.*

■ *** Sant'Anna.** Grossa, rosso-violetto, polpa zuccherina, aromatica, eccellentissima. *Luglio.*

■ *** Tos-china Settembre.** Albero di notevole vigoria fertile e rustico. Frutto rotondo, grossissimo, con polpa bianca e buccia giallo-verde macchiata di carminio all'insolazione. *Settembre.*

■ *** Tos-china Ottobre.** Ha le stesse caratteristiche della varietà precedente differendo soltanto nella maturazione, che avviene in *Ottobre.*

■ *** Tos-china Novembre.** Anche questa varietà ha i medesimi caratteri vegetativi delle due precedenti e produce frutta simili, le quali però maturano in *Novembre,* sicchè possono conservarsi in frigorifero fino a Natale.

Trionfo di Solferino. Grossa, rossa, polpa finissima, di prima qualità. *Luglio.*

*** Villermoz.** Frutto grossissimo, buccia biancastra, tinta di rosso vivo, polpa giallo-arancio, rossastra al nocciolo, di gusto squisito. *Agosto.*

Tre anni fa acquistai da loro piante di Peri e Peschi che mi dettero grande soddisfazione per la loro meravigliosa riuscita.
Prov. di Aosta, li 11-11-37. GLAUCO GIUSEPPE

VARIETÀ di PESCHI EUROPEI disponibili in SOGGETTI formati a SPALLIERA INNESTATI sul FRANCO

PREZZI:

Soggetti formati a spalliera ad una impalcatura	ciascuno L. 7.—	il cento L. 630.—
» » » » a due impalcature	» » 8.40	» » » 755.—
» » » » ad U	» » 9.80	» » » 880.—
» » » » Verrier	» » 11.—	» » » 1000.—

D'Italia grossissima — **Grossa montagna** — **Lugliatica** — **Ornamento del Mercato**
Grossa gialla di Verona — **Lorenzina** — **Maddalena di Courson**

PESCHI AMERICANI

VARIETÀ di PESCHI AMERICANI disponibili in SOGGETTI di UN ANNO INNESTATI sul FRANCO

PREZZI:

Soggetti di 1 anno per alto fusto fortissimi (fig. 54) (prima scelta)	ciascuno L. 2.40	il cento L. 225.—
» » 1 » » » » **extra forti** (scelta speciale)	» » 3.—	» » » 270.—
» » 1 » **educati a forma bassa fortissimi** (fig. 53) (prima scelta)	» » 2.40	» » » 225.—
» » 1 » » » » » **extra forti** (scelta speciale)	» » 3.—	» » » 270.—
» » 2 anni » » » » **di SCELTA EXTRA (Modelli)**	» » 4.80	» » » 430.—

Soggetti formati a piramide e coltivati in vaso (vedi pag. 41).

■ **Admiral Dewey.** Pregevole varietà introdotta dall'americano Husted, il creatore stesso della varietà « Trionfo ». Frutto di buona grossezza, buccia sottile, gialla aranciata e carminata. Polpa gialla succosa, liquescente, di ottima qualità. Matura alla metà di *Luglio* ed è ottimo frutto da esportazione.

■ **Amsden.** E' la rinomata varietà di grande commercio e di grande merito per la sua precocità. L'albero è robusto e sano ed è di grande produzione. Il frutto è medio, vellutato, ben colorito verso il sole, un po' verdastro verso l'ombra. Polpa bianco-verdastra; molto succosa, tenera e dolce (fig. 55). Matura alla fine di *Giugno.*

■ **Belle of Georgia.** Frutto molto grosso e bellissimo, buccia bianca con macchia rossa, polpa bianca, solida e di un gusto eccellente. *Luglio-Agosto.*

*** Captain Ede.** Frutto di forma media, a buccia gialla macchiata di rosso, dolce; buona per il consumo diretto e per marmellate; resiste ai trasporti. Matura press'a poco quando l'Elberta . . L. 6.—

■ *** Carman.** Frutto grosso, bianco-crema macchiato di rosso pallido. Albero resistente e di buona produzione. Matura nella seconda quindicina di luglio.

Chair's Choice. Varietà originaria del Maryland, il cui frutto grosso, a buccia gialla con macchia rosso-scuro, è senza rivali. Polpa gialla, succosa e di qualità finissima. *Settembre.*

*** Crawford Early Improved.** Frutto a buccia gialla scura e rossa; dolce succoso, di qualità fine. Albero rustico, sano, vigoroso, buon produttore. Matura un po' prima dell'Elberta . . . . . L. 6.—

■ **Cumberland.** Grossa, polpa bianca, finissima, assai dolce. *Agosto.*

Downing. Abbastanza grossa porpora vivo. *Fine Giugno.*

■ *** Early Elberta.** (*Elberta precoce*). Frutto di forma analoga a quello dell'Elberta, ma molto più grosso, e più rotondo, e con buccia più sfumata di rosso; polpa giallo carico, colorita di rosso vicino al nocciolo, molto saporita; varietà assai apprezzata in commercio. L'albero è rustico e di produzione abbondante e costante. Matura qualche giorno prima dell' Elberta.

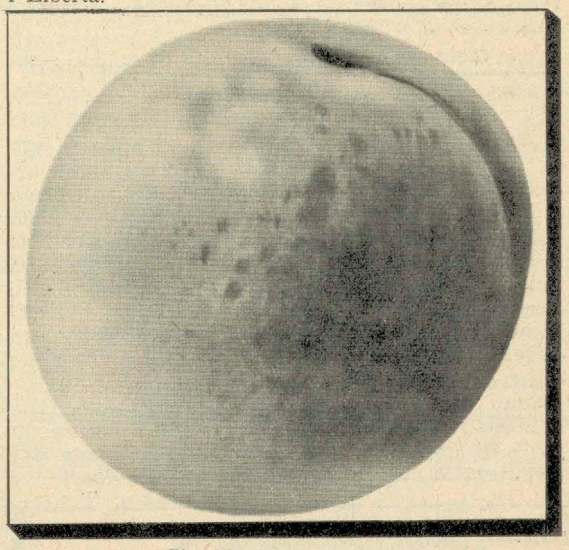

Fig. 55. **Pesca Amsden**
(1/2 di grandezza naturale)

"BUONE FRUTTA" GRANDE TAVOLA MURALE RIPRODUCENTE AL NATURALE
65 DELLE MIGLIORI VARIETÀ DI FRUTTA • L. 12.— FRANCA DI SPESE

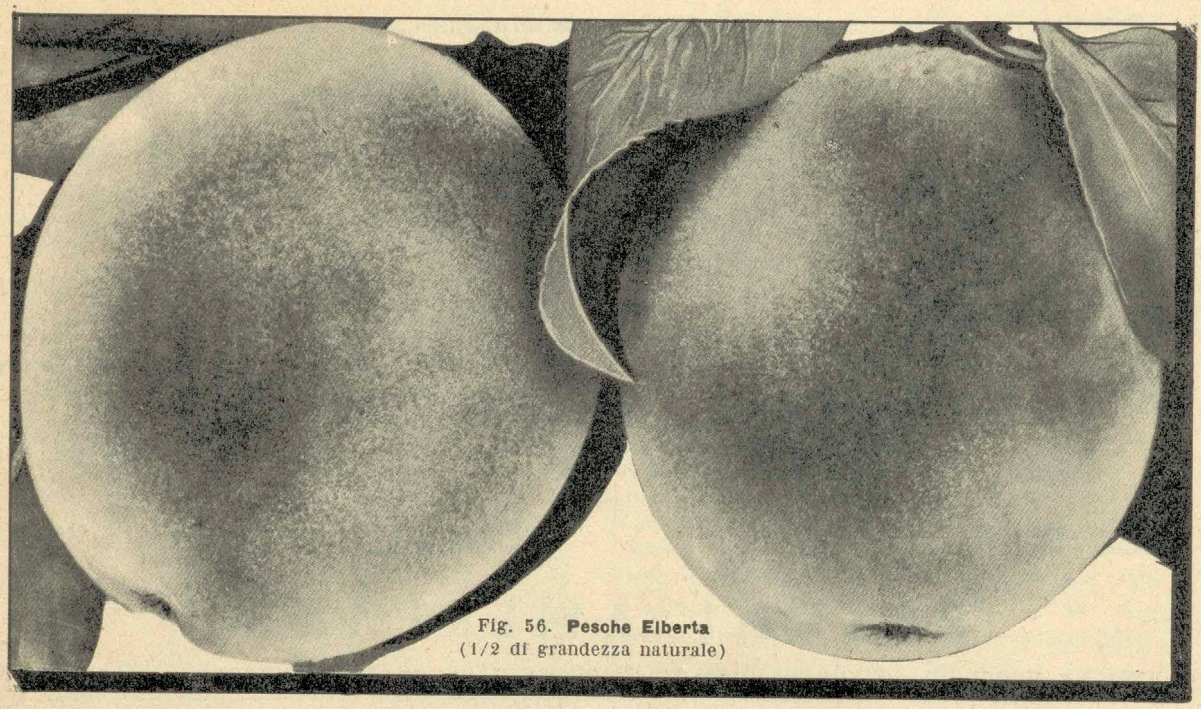

Fig. 56. **Pesche Elberta**
(1/2 di grandezza naturale)

■ **Early J. H. Hale.** (*Hale precoce*). Frutto enorme, bellissimo, forma perfetta. Mantiene tutte le caratteristiche della meravigliosa e ormai ben nota J. H. Hale ed ha il pregio di precederla di una ventina di giorni nella maturazione. . . . . L. **6.—**

■ *** Elberta.** È il pesco più popolare degli Stati Uniti. Frutto grossissimo, giallo d'oro, striato carminio, polpa gialla aranciata estremamente succosa, zuccherina, profumatissima (fig. 56). *Agosto.*

*** Fox Seedling.** Frutto a buccia bianca macchiata di rosso; polpa bianca, dolce: ottima varietà anche per marmellate. Matura venti giorni dopo l'Elberta. L. **6.—**

*** Henrietta.** È una delle migliori pesche cotogne americane. Frutto magnifico, voluminoso, quasi rotondo, buccia gialla macchiata di rosso all'insolazione. Polpa di un giallo intenso, solida, carnosa, succosa e dolce. *Settembre-Ottobre.*

Japan Golden Giant Cling. Varietà di origine giapponese; frutto molto grosso, giallo dorato e rosso. Polpa gialla, soda, di ottima qualità. Matura 8-9 giorni prima dell'Elberta . . . . . L. **6.—**

■ *** J. H. Hale.** Questa varietà di pesco si è pure affermata rapidamente in Italia in virtù dei suoi pregi. Il frutto è di forma globosa: un terzo o una metà più grosso di quello della nota varietà Elberta; la buccia è resistente, di color giallo dorato con sfumatura di carminio brillante. La polpa è di color giallo, solida, succosa, zuccherina; si stacca dal nocciolo.
Il frutto si conserva qualche giorno anche se lasciato sull'albero dopo la maturazione, e resiste ai trasporti; è perciò varietà adatta all'esportazione.
Matura 8-10 giorni prima della varietà Elberta.
L'albero resiste anche in clima freddo e fiorisce un po' tardi sfuggendo perciò al pericolo di brinate tardive (*veggasi illustrazione sulla copertina*). *Agosto.*

Ringrazio anche per i Peschi che mi hanno mandato, hanno fatto un meraviglioso sviluppo e promettono assai bene.
Prov. di Pavia, li 26-10-37. GIUSEPPE GUSBERTI

■ **Krummel October.** Frutto grosso, quasi sferico, rosso splendente e giallo oro. Polpa dolce profumata, senza alcuna acidità. Varietà rustica, molto produttiva, ad onta della sua tardiva maturazione che avviene in *Ottobre.*

■ **Mamie-Ross.** Bellissima, grossa, buccia bianca; polpa giallo-bruno, buona, aderente al nocciolo. Matura fra le ultime delle precoci ed arriva sul mercato in un'epoca quasi priva di pesche.

■ *** Matthew's Beauty.** Varietà americana, emula della ben nota «Elberta» rispetto alla quale ha la superiorità del frutto ancora più voluminoso. La buccia è parimenti gialla striata di rosso, la polpa gialla, solida, squisita, perfettamente spiccagnola. *Agosto.*

■ **Mayflower.** (*Fior di Maggio*). Grossa, rosso carminio brillante, polpa bianca, striata di rosso vicino alla buccia, di eccellente qualità (fig. 59). Matura 10-12 giorni prima dell'*Amsden,* ciò che conferisce un gran pregio ad essa anche per piantagioni industriali.

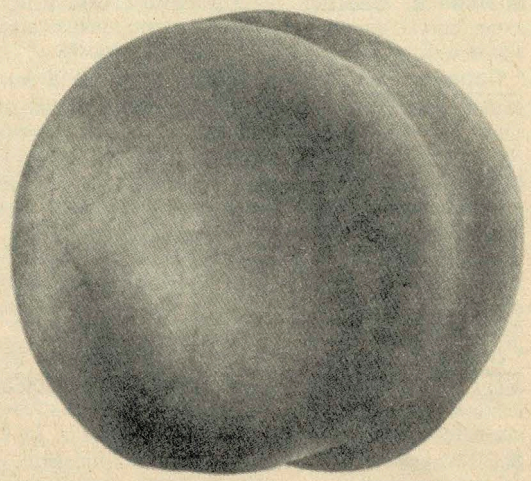

Fig. 57. **Pesca Red Bird Cling**

A PISTOIA ABBIAMO ISTITUITO UNA IMPORTANTE FILIALE, DOVE VENGONO PARTICOLARMENTE COLTIVATI I CONIFERI E LE PIANTE ORNAMENTALI IN GENERE, DISPONIBILI ANCHE IN FORTISSIMI SOGGETTI

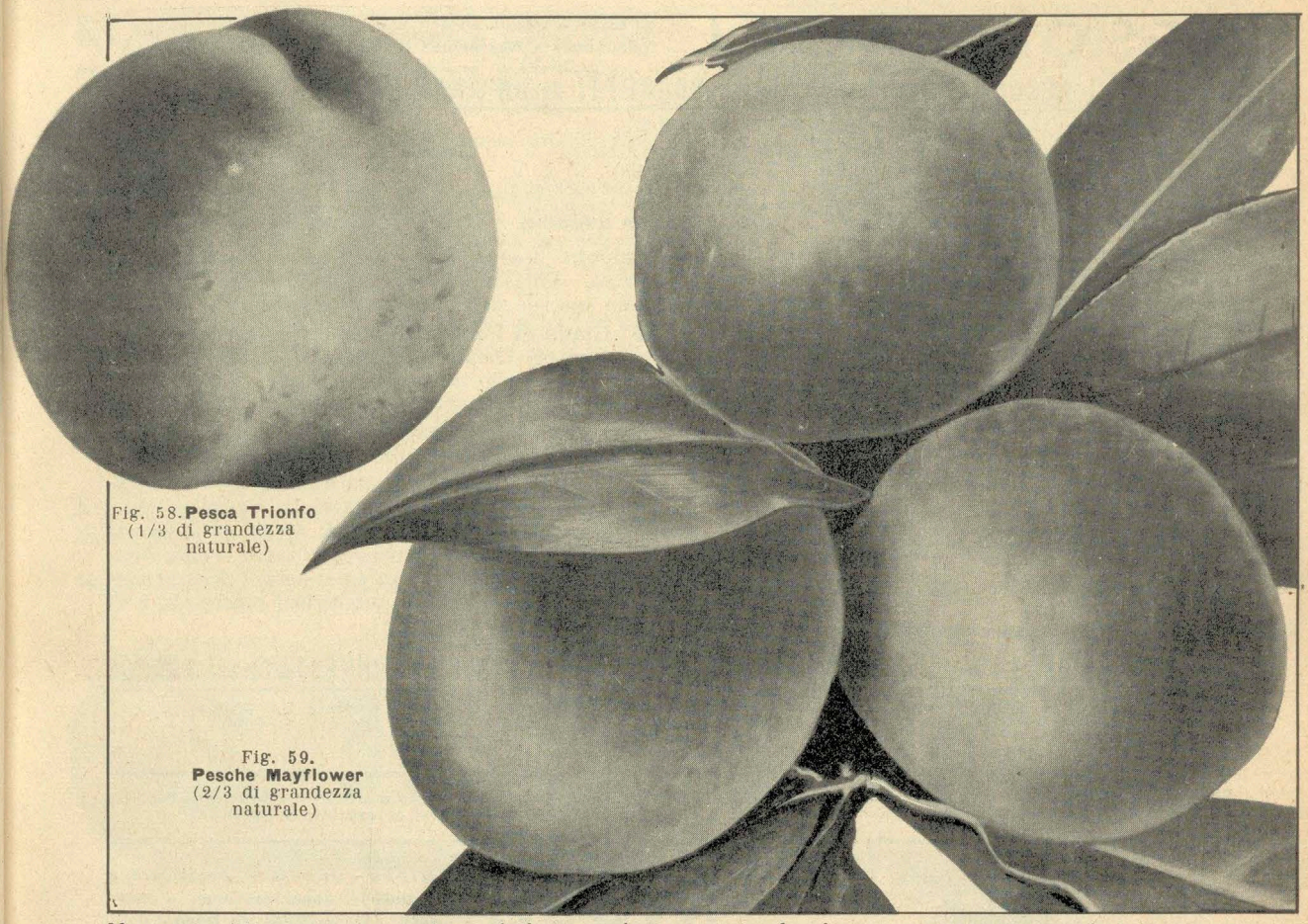

Fig. 58. **Pesca Trionfo** (1/3 di grandezza naturale)

Fig. 59. **Pesche Mayflower** (2/3 di grandezza naturale)

Musser. Abbastanza grossa, ben colorita, saporita, profumata. Matura ai *primi di Luglio.*

Old Mixon Free. Varietà che negli Stati Uniti, di dove proviene, è presa come termine di confronto per la bontà delle pesche. Frutto grosso, arrotondato, buccia bianca, tinta di rosso al nocciolo, tenera, zuccherina, eccellente. Albero di grande produzione. *Agosto.*

Precoce Alessandro. Varietà precoce quanto la *Amsden,* ha frutto alquanto più grosso. *Giugno-Luglio*

■ **Red Bird Cling.** (*Uccello rosso*). Frutto molto grosso (fig. 57) a buccia rosso fuoco su sfondo bianco crema; polpa bianca o rossastra, resistente ai trasporti. L'albero è vigoroso, e di pronta ed abbondante produzione. *Fine Giugno.*

■ **Sneed.** (*Earliest of all*). Grossa, buccia gialla, punteggiata e sfumata di rosso, polpa buona, succosa, abbastanza saporita. Matura ai *primi di Giugno.*

* **Thurber.** Proviene da un seme di pesca cinese. Frutto grosso, talvolta grossissimo, buccia bianca macchiata porpora, polpa succosa, vinosa, di aroma delicato. Fruttificazione costante. *Luglio.*

■ **Trionfo.** Grossa, di un colorito vermiglione; polpa gialla, fine, molto profumata (fig. 58). È questa una varietà di grande valore essendo la sola pesca gialla precoce che si conosca maturante quando la ben nota Amsden.

■ **Uneeda.** Frutto molto bello e ben colorito di rosso vivo, con polpa semispicca, bianca, liquescente, avente un delizioso sapore aromatico. La pianta è rustica e di produzione costante. *Prima metà di Giugno.*

Victor. Grossa, ben colorita. Polpa succosa e zuccherina. Il frutto resta sull'albero senza cadere prematuramente. *Luglio.*

* **Washington Free.** Frutto a buccia bianca e rossa, polpa bianca succosa. Albero vigoroso, di sicuro reddito. Matura poco dopo l'Elberta . . . . L. **6.—**

Yates Red Cling. Frutto grosso, polpa bianco-crema. Si presta per consumo diretto e per conserve L. **6.—**

Waddell. Frutto medio, bianco crema con macchie rosse brillanti. Buccia spessa, polpa soda, sugosa; dolce e liquescente quando è completamente matura. Matura a metà *Luglio.*

Le piante acquistate qualche anno fa hanno avuto uno sviluppo magnifico e producono costantemente bellissima ed abbondante frutta.

Prov. di Vercelli, li 24-9-37. Dr. PIERO TAVALLINI

VARIETÀ di PESCHI AMERICANI disponibili in SOGGETTI formati a SPALLIERA INNESTATI sul FRANCO

PREZZI:	Soggetti formati a spalliera ad una impalcatura	ciascuno L. **7.—**	il cento L. **630.—**
	» » » » a due impalcature	» » **8.40**	» » » **755.—**
	» » » » ad U	» » **9.80**	» » » **880.—**
	» » » » Verrier . . .	» » **11.—**	» » » **1000.—**

Amsden **Elberta** **J. H. Hale** **Mayflower** **Trionfo**

PER LA PIANTAGIONE E COLTURA DEGLI ALBERI FRUTTIFERI PREGHIAMO CONSULTARE LE NOSTRE "NOTE DI FRUTTICOLTURA" • UNA COPIA L. 2.50 IN BUSTA RACCOMANDATA

PESCHI - NOCI

(Peschi a buccia liscia)
(Brugnons - Nektarinen - Nektarines - Nektarinas)

VARIETÀ di PESCHI - NOCI disponibili in SOGGETTI di UN ANNO INNESTATI sul FRANCO

PREZZI:

Soggetti di 1 anno per alto fusto fortissimi (fig. 54) (prima scelta) . .	ciascuno L. **2.40**	il cento L. **225.—**
» » **1** » » » » **extra forti** (scelta speciale) . . .	» » **3.—**	» » » **270.—**
» » **1** » **educati a forma bassa fortissimi** (fig. 53) (prima scelta) .	» » **2.40**	» » » **225.—**
» » **1** » » » » **extra forti** (scelta speciale) .	» » **3.—**	» » » **270.—**
» » **2 anni** » » » **di SCELTA EXTRA (Modelli)**	» » **4.80**	» » » **430.—**

*** Bianca.** Media, buccia bianca, talvolta rosata; polpa bianca, liquescente, zuccherina, profumata. *Agosto.*

De Coosa Grossissima, rossa, polpa bianca. Buonissima varietà. *Luglio.*

■ *** Fertile del Poitou.** Frutto grossissimo, giallo marmorizzato di porpora, completamente rosso dalla parte del sole, polpa bianca, fine, succosa, zuccherina, aromatica, nocciolo piccolo. *Agosto.*

Ho il piacere di dirvi che le 50 *piante da frutto diverse ordinatevi nel* 1930 *(hanno tutte attecchito) molto belle, rigogliosissime han dato di già una produzione meravigliosa di frutti. Pere ottime e grandissime. Pesche enormi che han destato la meraviglia di quanti le hanno viste.*
Prov. di Cagliari, li 5-11-37 ALBERTO CRUCCU

Galopin. Media, bianco cera, talvolta rosata; polpa bianca, verdastra, zuccherina e di un profumo del tutto speciale assai penetrante. *Settembre.*

■ *** Gialla di Padova.** Media, perfettamente gialla, a polpa gialla, compatta, profumata. Il suo sapore si avvicina a quello dell'albicocca. Fertile. *Giugno.*

Lord Napier. Grossa, verde e rossa, a polpa verdastra, succosa, un po' acidula, di tutta prima qualità. Matura alla fine di *Luglio, primi Agosto.*

■ *** Regina Vittoria.** Grossa, violetto-carminio; polpa bianca, soda, zuccherina, acidula. *Luglio.*

Vineuse Henri de Monicourt. Media, pelle lucente assai liscia, di un rosso sangue violaceo. Polpa rosso sangue, sotto la buccia un po' bianca, fiammeggiante al centro, assai succosa, zuccherina, profumata e di un sapore particolare.

VARIETÀ di PESCHI - NOCI disponibili in SOGGETTI formati a SPALLIERA INNESTATI sul FRANCO

PREZZI: **Soggetti formati a spalliera a due impalcature** ciascuno L. **9.80** il cento L. **880.—**
» » » » **Verrier** 𝔍 . . . » » **11.—** » » » **1000.—**
Regina Vittoria

PINO DA PINOCCHI

(Pinus Pinea - Pins Pignon - Pinie - Pinenut-trees - Pinos)
(Vedi dimensioni e prezzi al capitolo « CONIFERI »).

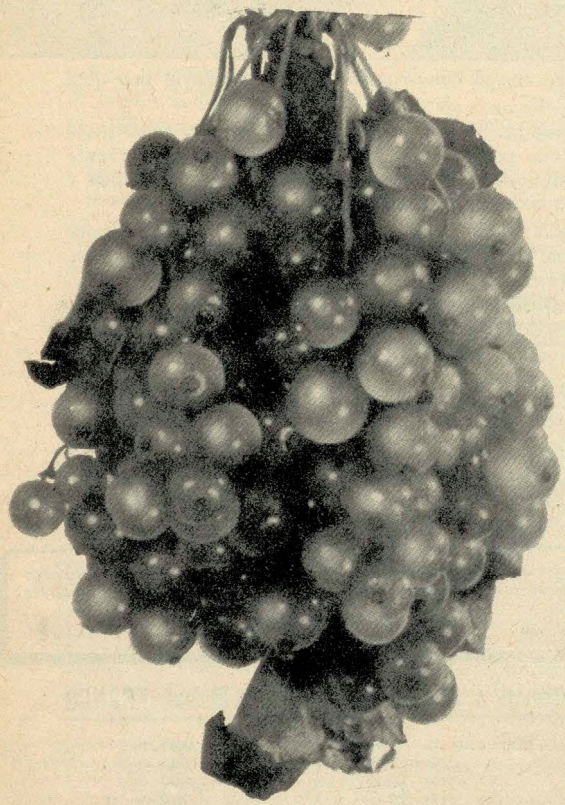

Fig. 60. **Ribes a grappoli d'Olanda dolce rossa**

RIBES

(Ribes rubrum - Groseillers a grappes - Johannisbeeren - Currants - Groselleros de Racimo)

RIBES A GRAPPOLI

PREZZI:
Cespugli forti (scelta normale)
ciasc. L. **1.30**, la **diec.** L. **12.—**, il **cento** L. **110.—**
Cespugli EXTRA FORTI
ciasc. L. **2.—**, la **diec.** L. **19.—**, il **cento** L. **180.—**

A frutto rosso.

■ **Ciliegia a frutto bianco.** Frutto grosso di eccellente qualità.
Ciliegia di Göpperts. Frutto rosso bello.

■ **D'Olanda dolce rossa.** (*Horrnsche Gelsteel*). Frutto rosso, grosso, dolce, solo lievemente acidulo, fertilissimo (fig. 60). Varietà molto raccomandata anche per grandi coltivazioni.

■ **Fay's New Prolific.** Frutto rosso ciliegia, acini enormi, leggermente aciduli.

■ **Grossa Perla bianca.** (*Cassis bianco*).

RIBES D'INGHILTERRA (Uva spina)

(Ribes uva crispa - Groseillers épineux - Stachelbeeren - Gooseberries - Groselleros Espinosos).

PREZZI:
Cespugli forti (scelta normale)
ciasc. L. **2.—**, la **diec.** L. **19.—**, il **cento** L. **180.—**
Cespugli EXTRA FORTI
ciasc. L. **2.60**, la **diec.** L. **25.—**, il **cento** L. **240.—**

■ **Colossale verde.** Varietà molto produttiva, ottima per coltivazioni industriali. Frutto grossissimo, elittico, tardivo.

Comune a frutto rosso.

■ **Hansa verde.** Novità di grande merito. Frutto verde, venato bianco, liscio, grandissimo, buccia fina, sapore delicato, dolce-acidulo, straordinariamente fertile . . . . . L. **5.—**

Precoce gialla. Piccolo o medio un po' ovale.

Precoce verde. (*Frühe dünnschalige*). Frutto grosso, ovale, verde chiaro, peli sparsi, buccia sottilissima, molto succosa.

■ **Whinham's Industry.** Frutto rosso, buono.

■ **White Smith.** Ottima varietà molto produttiva, frutto grande, di gusto eccellente.

A PISTOIA ABBIAMO ISTITUITO UNA IMPORTANTE FILIALE, DOVE VENGONO PARTICOLARMENTE COLTIVATI I CONIFERI E LE PIANTE ORNAMENTALI IN GENERE, DISPONIBILI ANCHE IN FORTISSIMI SOGGETTI

STABILIMENTO D'ORTICOLTURA
Fratelli Sgaravatti - Piante SAONARA (Padova)

ROVETI A GROSSO FRUTTO

(Rubus fruticosus - Ronces d'Amérique - Brombeeren - Brambleberries - Zarzal)

PREZZI: ciascuno L. 2.60, il cento L. 245.—

Eldorado. Pianta vigorosa a frutto molto grosso, nero, dolce, liquescente.

Kittatiny. E' una delle varietà più raccomandabili. Frutto molto grosso, nero, di gradevole sapore aromatico. La pianta cresce vigorosa ed è di straordinaria produttività.

Lucretia. Bellissima e buona varietà d'una fertilità straordinaria.

Mammouth. Frutto grosso, polpa solida e dolce (fig. 61).

Wilson precoce. Frutto grosso, di colore nero intenso e di buon sapore.

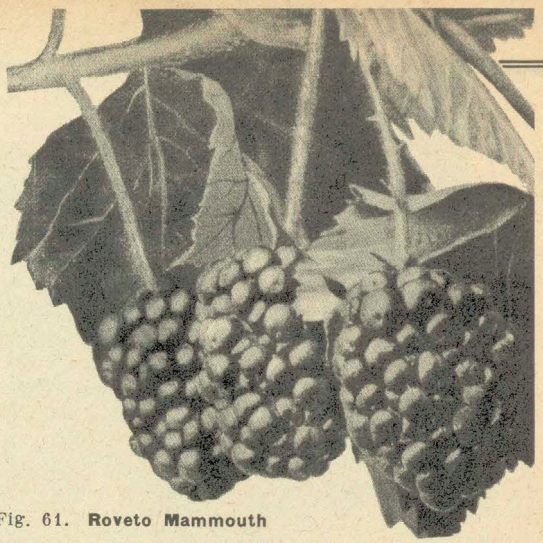

Fig. 61. **Roveto Mammouth**

SORBI

(Sorbus domestica - Cormiers - Speierling - Service trees - Sorbus)

PREZZI: ciascuno L. 5.20

A frutto grosso. Frutto della grossezza di una piccola susina, rosso giallastro, di sapore acidulo.

Le piante acquistate qualche anno fa hanno avuto uno sviluppo magnifico e producono costantemente bellissima ed abbondante frutta.

Prov. di Vercelli, li 24-9-37. Dr. PIERO TAVALLINI

susini

(Prunus sativa - Pruniers - Pffaumen - Plums - Ciruelos)

VARIETÀ di SUSINI disponibili in SOGGETTI ad ALTO FUSTO ed in SOGGETTI di UN ANNO

PREZZI:

Sogg. ad alto fusto di 2-3 anni forti (scelta normale)	**ciasc. L. 2.50**	**il cento L. 235.—**
» » » » » **2-3** » **fortissimi** (prima scelta)	» » **3.10**	» » » **280.—**
» » » » » **3-4** » **extra forti** (scelta speciale)	» » **4.—**	» » » **370.—**
» » » » » **3-4** » **di SCELTA EXTRA (Modelli)** (disponibili solamente le varietà più pregiate da fornirsi a nostra scelta)	» » **6.25**	» » » **565.—**
» » » » » **2-3** » **fortissimi impalcati a m. 2** (prima scelta)	» » **4.10**	» » » **380.—**
» » » » » **3-4** » **extra forti** » » » **2** (scelta speciale)	» » **5.—**	» » » **450.—**
» » » » » **3-4** » **di SCELTA EXTRA** » » » **2 (Modelli)** disponibili solamente le varietà più pregiate da fornirsi a nostra scelta)	» » **7.50**	» » » **675.—**
Soggetti di 1 anno fortissimi (prima scelta)	» » **2.25**	» » » **210.—**
» » **1** » **extra forti** (scelta speciale)	» » **3.—**	» » » **270.—**

Abundance. Frutto grosso, rosso ciliegia, dolce, di qualità eccellente, raccomandabile anche per l'esportazione resistendo ai trasporti. Albero robusto, sano, molto fruttifero. Non dovrebbe mancare in nessun frutteto. È di origine giapponese. Matura ai primi di *Agosto.*

America E' un ibrido del Burbank col Robinson, frutto grosso, a buccia d'un rosso corallo lucente; è una delle migliori varietà di recente introduzione. Albero grande, vigoroso, fruttifica fin da giovane e produce abbondantemente. Riesce ovunque. *Agosto.*

Anna Späth. Grossa, bleu scuro (fig. 64), polpa compatta, zuccherina, delicatissima. *Agosto.*

Beauty. Frutto simile per forma e volume a quello della Burbank, con buccia rosso scura, pruinosa. Polpa rosa avente il profumo della Susina S. Rosa. Questa varietà ha tutti i requisiti della Burbank ed è di produzione costante anche nelle annate sfavorevoli alla fioritura. Si ritiene autofecondante e matura poco dopo la *metà di Luglio.* . . L. **6.—**

Bella di Lovanio. Grossa, rosso turchino. *Agosto-Settembre.*

Black Diamond. Magnifico frutto d'origine americana, di considerevoli dimensioni e di splendida tinta porpora-vellutata. *Agosto.*

Bon-bon. Derivazione della *Claudia bianca* × *Golden Drop,* reca insieme molti caratteri di questa e di quella, però le sorpassa entrambe per squisitezza di gusto e di profumo. *Agosto.*

Bongoume. Frutto misurante da 15 a 20 cm. di circonferenza, dorato, polpa eccellente, maturazione precoce.

Botan. Frutto grosso, giallognolo, dilavato rosso; polpa giallo-arancio, profumato. *Agosto.*

"BUONE FRUTTA" GRANDE TAVOLA MURALE RIPRODUCENTE AL NATURALE
65 DELLE MIGLIORI VARIETÀ DI FRUTTA • L. 12.— FRANCA DI SPESE

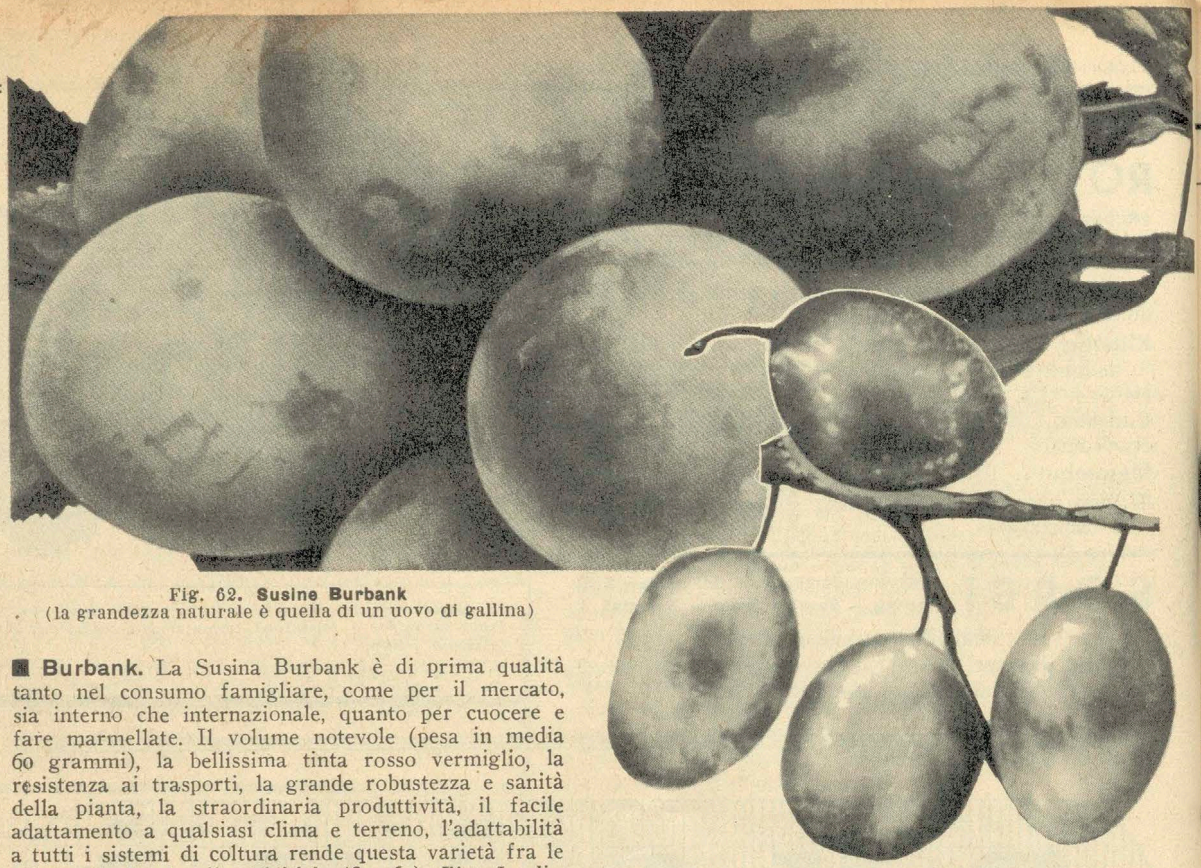

Fig. 62. **Susine Burbank**
(la grandezza naturale è quella di un uovo di gallina)

■ **Burbank.** La Susina Burbank è di prima qualità tanto nel consumo famigliare, come per il mercato, sia interno che internazionale, quanto per cuocere e fare marmellate. Il volume notevole (pesa in media 60 grammi), la bellissima tinta rosso vermiglio, la resistenza ai trasporti, la grande robustezza e sanità della pianta, la straordinaria produttività, il facile adattamento a qualsiasi clima e terreno, l'adattabilità a tutti i sistemi di coltura rende questa varietà fra le più popolari e le più redditizie (fig. 62). *Fine Luglio, primi Agosto.*

■ **Casalinga.** (*Germania nera, Gewöhnliche Hauszwetschke, Hauspflaume*). Oblunga, bleu-nerastro (figura 63); polpa soda, succosa, zuccherina. Varietà eccellente per seccare, ricercata sul mercato. *Agosto-Settembre.*

Chabot. Frutti abbondanti, grossi, cuoriformi; misurano 50 millimetri di altezza e 45 di larghezza; pelle liscia, porpora lucente; polpa aderente al nocciolo, gialla, di sapore che ricorda quello dell'albicocca. *Agosto.*

Claudia bianca. Media, verde-giallastro tinta di rosa; polpa succosa, zuccherina, profumata. *Agosto.*

Claudia comune. Una fra le migliori susine, eccellentissima per tavola ed anche per marmellate; frutto grosso, sferico. Pasta gialla, dolcissima. *Agosto.*

■ **Claudia Conte Althan.** Grossa, rosso-chiaro, polpa gialla, succosa, profumata, che si stacca dal nocciolo. *Settembre.*

Claudia de l'Echoisier. Grossissima, assai bella, molto succosa, zuccherina, di profumo squisito. *Sett.*

Claudia di Bavay. Grossa, verde-giallastro; polpa soda staccantesi dal nocciolo, zuccherina, profumata. *Settembre.*

Claudia di Meroldt. Grossa, gialla; polpa dorata, delicatissima, succosa. *Settembre.*

Claudia di Valdenbroch. Grossa, rosso sfumato, bleu, sapore delicato, dolce. *Agosto.*

■ **Claudia d'Oullins (Massot).** Grossa, buccia bianco-verdastra, leggermente dorata. Polpa fine, succosa e zuccherina. Buona fertilità (fig. 67). *Luglio.*

Siccome l'unico agricoltore che si occupa e impianta frutteti per i villeggianti della località è stato incaricato della messa a dimora delle piante da voi inviatemi, mi ha dichiarato di non aver mai visto una collezione così bella e forte, ne ho profittato per raccomandargli di suggerire sempre a tutti i suoi clienti di servirsi di Voi per le loro occorrenze.

Prov. di Genova, li 3-11-37. Avv. G. BIDONE

Fig. 63. **Susine Casalinga**
(1/3 di grandezza naturale)

Claudia Gabriele Combes. Frutto grossissimo, buccia violetta; polpa giallo-ambra, zuccherina, profumatissima. *Settembre-Ottobre.*

■ **Claudia precoce.** Frutto grosso, bellissimo. *Agosto.*

Claudia rossa precoce. Frutto rosso, squisito, a maturazione precoce. *Luglio-Agosto.*

Claudia trasparente. Grossa, giallo sfumato porpora; polpa staccantesi dal nocciolo, assai zuccherina, profumata. *Agosto.*

■ **Claudia verde.** Grossa, sferica; buccia verde-grigio; polpa verde giallastra, zuccherina. *Agosto.*

■ **Claudia violetta.** Grossa, rossa; polpa succulenta, saporita, fertilità grandissima e costante. *Agosto.*

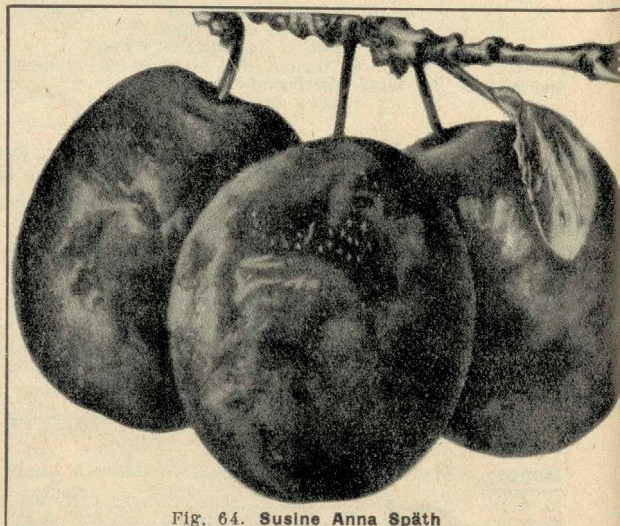

Fig. 64. **Susine Anna Späth**
(2/3 di grandezza naturale)

A PISTOIA ABBIAMO ISTITUITO UNA IMPORTANTE FILIALE, DOVE VENGONO PARTICOLARMENTE COLTIVATI I CONIFERI E LE PIANTE ORNAMENTALI IN GENERE, DISPONIBILI ANCHE IN FORTISSIMI SOGGETTI

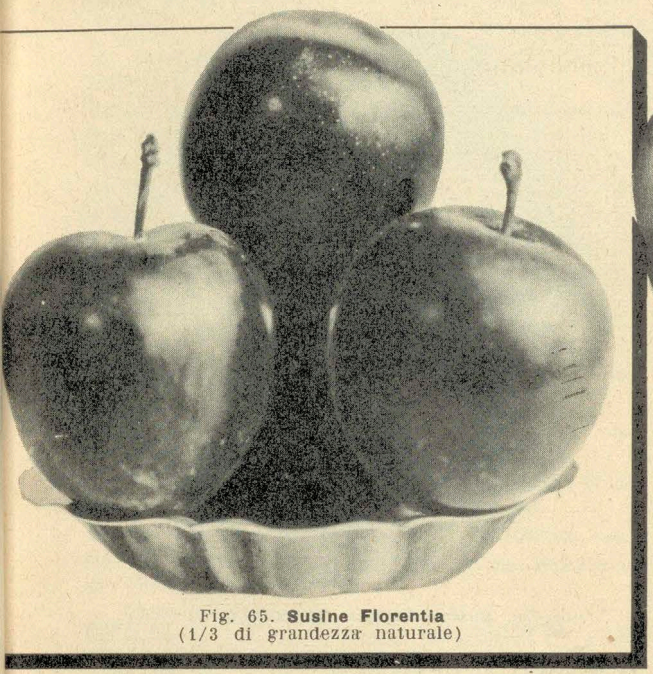

Fig. 65. **Susine Florentia**
(1/3 di grandezza naturale)

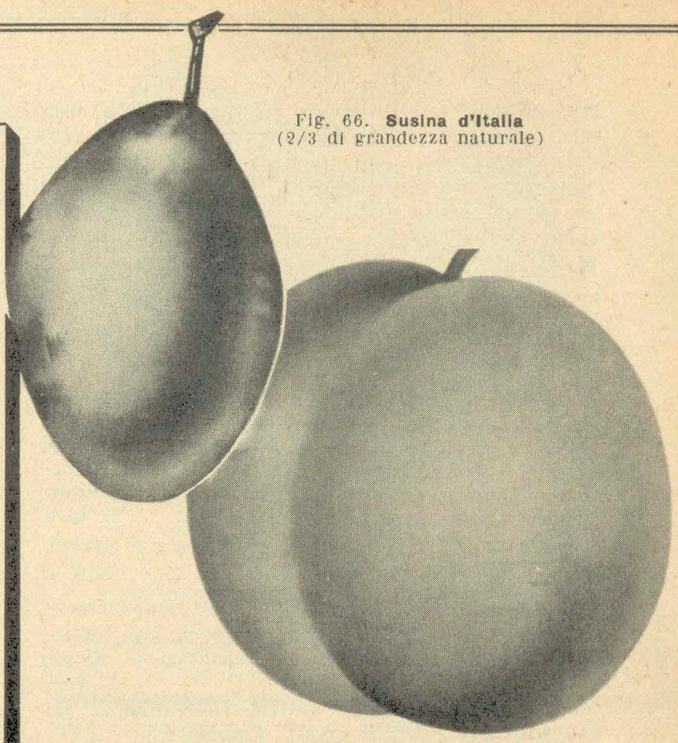

Fig. 66. **Susina d'Italia**
(2/3 di grandezza naturale)

Fig. 67. **Susina Claudia d'Oullins (Massot)**
(1/3 di grandezza naturale)

■ **Climax.** Frutto grossissimo di forma leggermente conica, buccia nero lucente, polpa giallo rosa di sapore squisito. Varietà pregevole per la sua maturazione che avviene una settimana prima della Burbank. Da ritenersi come frutto di lusso per tavola L. **6.—**

Columbia. Grossissima, porpora, bella, eccellente. *Settembre.*

Combination. Creazione di Burbank. Frutto medio, rosso pallido, di sapore delizioso. *Agosto.*

Damaschina di Tours. Media, nerastra, ottima per conserve. *Luglio-Agosto.*

D'Agen. Frutto ovoidale, allungato; buccia rosa violacea, o brunastra; polpa fine non aderente al nocciolo. Ottima da seccare. *Agosto-Settembre.*

■ **Di Francoforte.** Bellissima, squisita raccomandata per tavola. *Settembre.*

Di Catalogna. Media, ovoidale, irregolare, giallo oro, dolce. *Giugno-Luglio.*

■ **D'Italia.** Grossa (fig. 66), viola, polpa succosa, zuccherina, profumata. *Settembre.*

Dorata d'Esperen. Media, giallognola, sfumata rosa, polpa finissima, zuccherina, moscata. *Agosto.*

D'oro. Grossa, giallo-rame, trasparente in piena maturazione. La polpa è succosissima, dolce squisita. *Luglio.*

Duarte. Altra creazione di Burbank il quale la definisce una fine varietà, rustica, di costante ed abbondante produttività. Molto succosa, deliziosa e quasi senza nocciolo. *Agosto.*

■ **Early Gold.** Frutto di un giallo puro trasparente, dolce. Albero rustico e di grande produzione. *Luglio* . . . . . L. **6.—**

■ **Florentia.** Frutto grosso (fig. 65) rassomigliante per forma e colorito alla Susina S. Rosa; polpa gialla, profumata. Varietà assai raccomandata per bellezza, bontà del frutto e per la fruttificazione che è davvero sorprendente fino dai primi anni. Albero vigoroso e fertile. Matura alla *metà di Giugno* . . L. **6.—**

■ **Formosa.** Enorme frutto con cm. 18 di circonferenza in un senso e cm. 24 nell'altro, forma regolare, buccia gialla con pruina più chiara, cangiantesi in rosa alla maturazione (fig. 69). Polpa giallo-pallida, straordinariamente soda, dolce, con delizioso profumo di albicocca. Nocciolo piccolissimo. Albero vigoroso, di copiosa e costante produzione, anche in annate sfavorevoli. E' una delle più felici introduzioni del Burbank. *Fine Luglio.*

■ **Gaviota.** Altra ottima varietà ottenuta dal Burbank. Frutto grosso, rotondo, talvolta oblungo (fig. 70). Buono, vellutato, giallo-dorato e velato di rosso ciliegia. Polpa gialla, profumata, dolce e di gusto squisito; nocciolo piccolo. Il frutto si conserva bene e resiste perciò ai viaggi. Consigliabile anche per impianti industriali. *Agosto.*

Gialla del Giappone. Albero vigoroso, bel frutto giallo di buona qualità. *Agosto.*

Gialla di Hartwiss. Frutto grosso, di un bel giallo. *Agosto.*

Gloria di New York. Bellissima, raccomandabile per la sua squisitezza. *Luglio.*

■ **Golden Drop.** Grossa, giallo dorato punteggiato carminio; polpa zuccherina, di un profumo che ricorda quello dell'albicocca. *Settembre.*

■ **Grossa zuccherata.** Grossa, bleu-scuro. Polpa giallastra, zuccherina, squisitissima, ottima per conserve. *Agosto.*

Grossa di Bistriz. Grossa, bleu, assai bella, ottima per conserve. *Settembre.*

Harris Monarch. Frutto enorme, magnifico, rosso carico bluastro. Buccia che si stacca perfettamente, nocciolo non aderente. Frutto d'una bontà senza pari il quale deve essere consumato molto maturo. *Agosto-Settembre.*

Mio cugino Felice Scaglione, loro cliente, ritirò delle piante da frutto che già sono in frutto ed io l'ho trovate ottime, perciò formulo la presente per pregarvi spedire...
Prov. di Reggio Calabria, li 9-2-38.
Can. DON PAOLO MALAFARINA

■ **Jefferson.** Grossa, talvolta grossissima, gialla, macchiata di ruggine; polpa estremamente succosa e zuccherina. *Settembre.*

Kelsey. Frutto di grossezza non comune, di colore giallo punteggiato carminio, polpa zuccherina, liquescente. *Settembre.*

■ **Kirke.** Grossa, violetto punteggiato di bianco; polpa molto liquescente, staccantesi dal nocciolo, zuccherina e profumata. *Agosto.*

■ **Lo Czar.** Grossissima, marrone nerastra; polpa gialla, succosa, zuccherina (fig. 68). *Agosto.*

■ **Mammoth Gold.** Frutto grosso, dolce, buccia rossa, polpa dorata. Albero rustico, senza esigenze di terreno e di clima, portamento eretto, produce fin da giovane e fruttifica regolarmente e in quantità rilevante. È un ibrido ottenuto dal signor Geo W. Endicott dell'Illinois. *Agosto* . . . . . L. **6.—**

■ **Methley.** Varietà nuova vigorosissima e di grande fertilità. *Giugno* . . . . . L. **5.—**

Omaha. Frutto molto grosso, quasi perfettamente rotondo di un rosso scuro; polpa carnosa, dolce. L'albero è rustico e di costante fruttificazione. Riesce ovunque. Matura in *Agosto* . . . . . L. **6.—**

Perdrigon d'Orléans. Varietà ricercatissima pel mercato, avendo frutti grossi. *Settembre.*

Perdrigon variopinto. Grossa, colorito delicato. *Sett.*

Precoce di Biondech. Media rosseggiante molto bella e buona. *Agosto.*

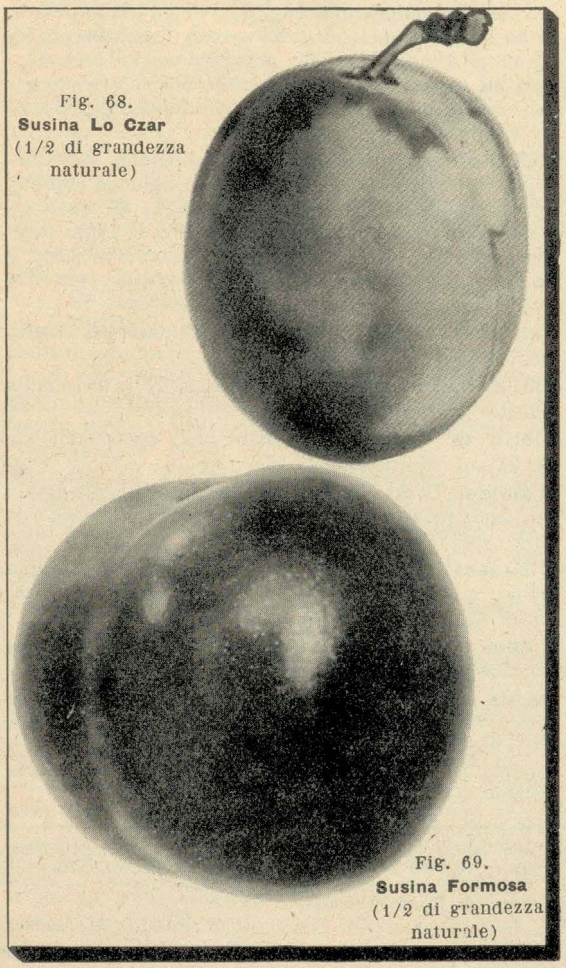

Fig. 68. **Susina Lo Czar** (1/2 di grandezza naturale)

Fig. 69. **Susina Formosa** (1/2 di grandezza naturale)

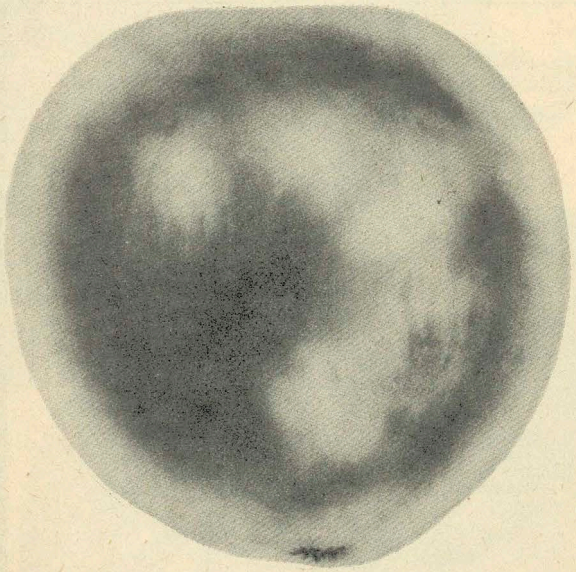

Fig. 70. **Susina Gaviota** (grandezza naturale)

■ **Precoce di Bühlerthal.** Grossa, violetto scuro polpa verdiccia squisita. *Luglio-Agosto.*

Prugna precoce. Grossa, violetta; polpa compatta, zuccherina profumata. *Luglio.*

■ **Regina Vittoria.** Grossa (*veggasi illustrazione sulla copertina*), rosseggiante, d'una bontà straordinaria per cuocere ed essicare. Albero vigoroso e fertile. *Agosto-Settembre.*

Reine des Mirabelles. Polpa soda e di sapore gradevole. *Agosto.*

Rossa di Giugno. Grossa, rosso vivo. Polpa assai succosa e di sapore squisito. *Luglio.*

Rutlant Plumcot. Varietà americana ottenuta dall'incrocio del susino coll'albicocco. Il frutto è della grossezza d'una comune albicocca con buccia porpora vellutata carica. Polpa rosso brillante, con gusto di susina e albicocca insieme. *Agosto.*

■ **Santa Rosa.** I frutti misurano da 17 a 18 cm. di circonferenza con un peso da 85 a 90 grammi ciascuno (fig. 71). Di uno splendido colore rosso cremisi fortemente pruinati, con l'interno rosso vinoso hanno uno spiccato gusto moscato misto a quello di banana che li differenzia totalmente da qualsiasi altra susina. La pianta, vigorosissima, è molto bella in fioritura coprendosi letteralmente di fiori. *Agosto.*

Satsuma. Varietà raccomandata e ritenuta fra le migliori giapponesi. Grossa e delicata a polpa interamente rosso-sanguigna. *Settembre.*

Seedless Prune (Senza nocciolo). Frutto ovale a buccia pruinosa, violetto scuro con riflessi porpora a perfetta maturazione. Polpa giallo-verdastra, croccante, saporita, profumata. Ciò che forma l'eccezionale anomalia di questa prugna è l'assenza assoluta del nocciolo che, in rarissimi casi, viene ricordato da leggere traccie di una piccolissima mandorla. *Luglio.* L. **4.—**

Già anni or sono mi avete fornito piante da frutto che furono di mia soddisfazione.

Prov. di Milano, li 18-2-38. CARDUCCIO COLOMBINI

A PISTOIA ABBIAMO ISTITUITO UNA IMPORTANTE FILIALE, DOVE VENGONO PARTICOLARMENTE COLTIVATI I CONIFERI E LE PIANTE ORNAMENTALI IN GENERE, DISPONIBILI ANCHE IN FORTISSIMI SOGGETTI

Stark Green Gage. Frutto grosso, succoso, giallo verdastro, dolce, di qualità squisita. Albero robusto, che produce moltissimo ogni anno. Matura a metà stagione. . . . . L. 6.—

Sugar. Eccellente varietà amer cana a frutto grande, tinta uniforme, dolcissimo. *Agosto.*

Susina albicocca di Braunau. Media, buccia gialla, talvolta giallo-verde; pasta gialla, succosa, di eccellente qualità. *Agosto-Settembre.*

Tatge. Frutto leggermente rosso porpora, grosso, di buona qualità; ottimo anche per cuocere. Albero robusto, di pronta fruttificazione . . . . . L. 6.—

Vacazza Zabeo. Enorme, buccia rossa su fondo bleu, polpa gialla, succosissima, profumata. *Agosto.*

Verdazzo. Media, giallo-verdastro, eccellente per marmellate e conserve. *Agosto-Settembre.*

Violetta screziata. Media grossezza, eccellente, raccomandata anche per la sua precocità. *Agosto.*

Violetta di Gerusalemme. Grossa, violetta; polpa gialla, succosa, di prima qualità. *Settembre.*

Zucchetta Imperiale. Grossa, buccia verdastra, consistente, polpa carnosa, zuccherina, aroma delicatissimo. *Settembre.*

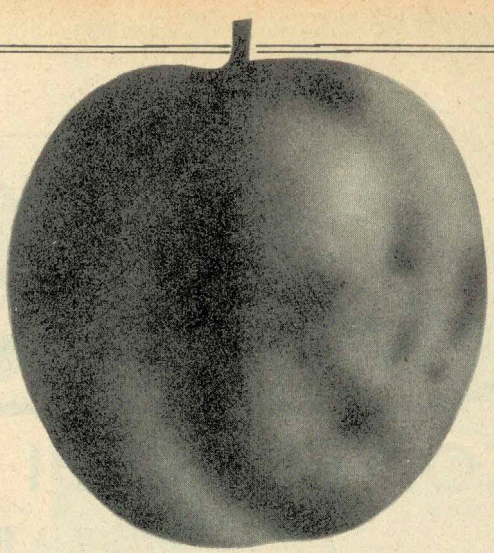

Fig. 71. **Susina Santa Rosa**
(1/3 di grandezza naturale)

Ai primi del corrente anno ho avuto il piacere di acquistare da voi tre alberi fruttiferi coltivati in vaso, che ho trapiantati in tre vasi di cemento grandi, ottenendo un risultato meraviglioso. La fioritura dei tre alberelli è stata stupenda.

Prov. di Milano, li 29-9-37. Cav. Dott. ORESTE CROCE

VARIETÀ di SUSINI disponibili in SOGGETTI formati a SPALLIERA INNESTATI sul SUSINO MIRABOLANO

PREZZI:

Soggetti formati a spalliera ad una impalcatura	ciascuno L. 7.70	il cento L. 690.—
» » » a due impalcature	» » 9.—	» » » 810.—
» » » a tre impalcature	» » 9.80	» » » 880.—

Anna Späth — **Burbank** — **Casalinga** — **Claudia Conte Althan** — **Claudia violetta** — **Formosa** — **Gaviota** — **Golden Drop** — **Lo Czar** — **Regina Vittoria** — **Santa Rosa**

VARIETÀ di SUSINI disponibili in SOGGETTI ad ALTO FUSTO INNESTATI sul SUSINO MARIANA

PREZZI:

Soggetti ad alto fusto fortissimi (prima scelta)	ciascuno L. 3.50	il cento L. 320.—
» » » » di SCELTA EXTRA impalcati a m. 2	» » 4.50	» » » 420.—

Florentia — **Formosa** — **Gaviota** — **Santa Rosa**

ALBERI FRUTTIFERI
COLTIVATI IN VASO

La grande facilità della coltivazione degli **alberi fruttiferi in vaso,** aggiunta alla grande soddisfazione ch'essa procura, spiega il favore ch'essa gode presso gli amatori.

La esiguità di spazio lasciato alle radici obbliga gli alberi ad iniziare subito la fruttificazione. D'altra parte, la raccolta è sempre assicurata grazie alla facilità con cui si possono mettere gli alberi, durante la fioritura, al riparo dalle intemperie e dalle gelate primaverili. Anche le persone che non posseggono un giardino, possono coltivare gli alberi fruttiferi in vaso in un cortile, sopra una terrazza, ecc., purchè l'esposizione sia ben soleggiata ed aereata.

Noi forniamo piccoli soggetti di **Meli, Peri e Peschi,** coltivati in vasi di 25-30 cm. di diametro, in assortimento delle varietà più convenienti a questo genere di coltura,

al prezzo di L. **20.-** ciascuno

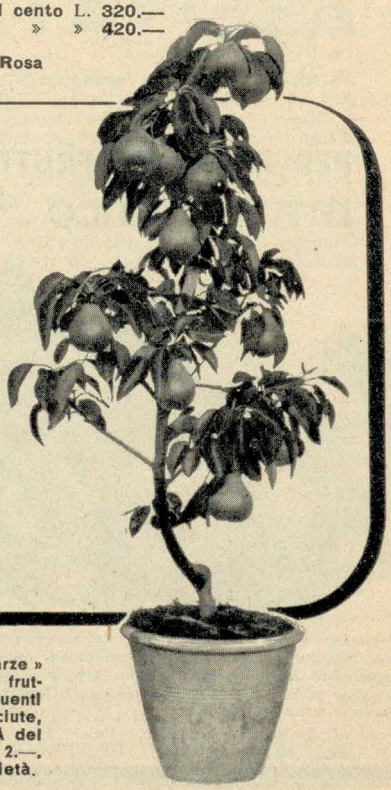

INNESTI

Lo Stabilimento può fornire « gemme » o « marze » da innesto di quasi tutte le varietà d'alberi fruttiferi offerte nel presente Catalogo, ai seguenti prezzi: Per le varietà nuove o poco conosciute, cioè stampate in carattere sottolineato e quotate particolarmente, ogni 10 gemme, METÀ del prezzo stabilito per le piante. Per le altre varietà, ogni 10 gemme d'una stessa varietà L. 2.—, ogni 100 L. 15.—, ogni 1000 L. 125.—. - Non si spediscono meno di 10 gemme per varietà.

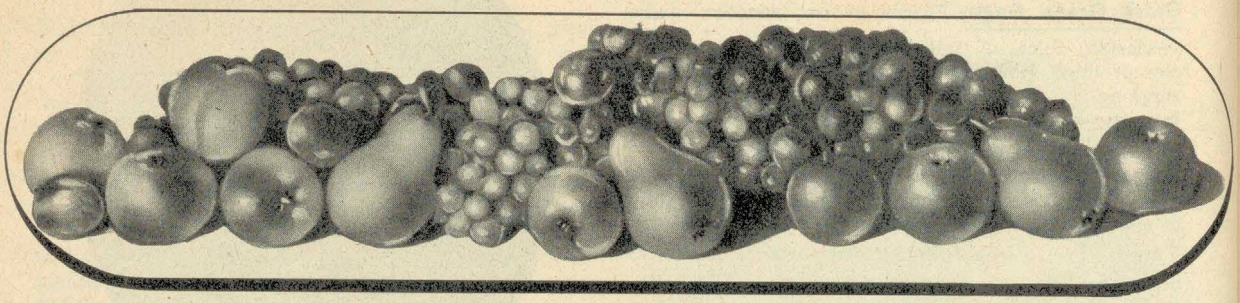

COLLEZIONI DI ALBERI FRUTTIFERI

OFFERTE A PREZZI DI FAVORE

VARIETÀ A SCELTA DELLO STABILIMENTO

COLLEZIONE « A »

1 Albicocco
1 Ciliegio
2 Meli di diversa maturazione
2 Peri di diversa maturazione
3 Peschi di diversa maturazione
1 Susino
5 Viti per uve da tavola, innest.

15 Piante in totale, in forti sogg.

Prezzo di favore L. 32.-

COLLEZIONE « B »

3 Albicocchi assortiti
3 Ciliegi assortiti
1 Cotogno
2 Fichi assortiti
3 Meli assortiti
2 Mandorli assortiti
3 Peri assortiti
5 Peschi assortiti
3 Susini assortiti
15 Viti per uve da tavola, innest.

40 Piante in totale, in forti sogg.

Prezzo di favore L. 90.-

COLLEZIONE « C »

5 Ciliegi assortiti
10 Meli assortiti
10 Peri assortiti
10 Peschi assortiti
5 Susini assortiti

40 Piante in totale, in forti sogg.

Prezzo di favore L. 105.-

COLLEZIONE « D »

40 Piante assortite come alla Collezione C in forti astoni di un anno.

Prezzo di favore L. 85.-

COLLEZIONE « E »

10 Peschi precocissimi (americani)
10 Peschi di luglio
10 Peschi di agosto
10 Peschi di settembre

40 Peschi in totale, sogg. splendidi

Prezzo di favore L. 85.-

PER FORMARE FRUTTETI DI SOLLECITA PRODUZIONE E DI PRONTO EFFETTO ESTETICO

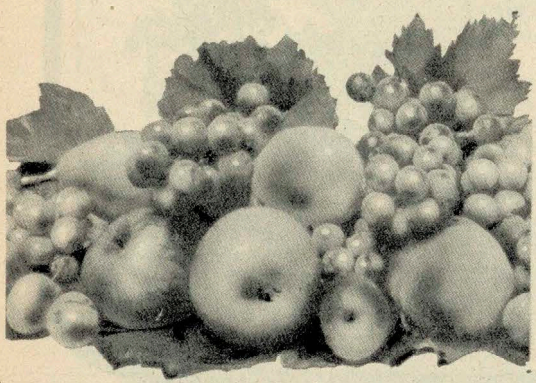

con soggetti « MODELLI » vale a dire alti fusti di scelta extra, impalcati a metri 2 di forma perfetta, offriamo le seguenti Collezioni, composte di varietà da noi scelte fra le migliori e le più raccomandabili.

COLLEZIONE "FERAX" - 10 PIANTE PER L. 55.—

1 Albicocco
1 Ciliegio
2 Meli in 2 varietà
2 Peri in 2 varietà
1 Susino
3 Peschi di un anno fortissimi

COLLEZIONE "OPIMUS" - 25 PIANTE PER L. 150.—

2 Albicocchi in 2 varietà
3 Ciliegi in 3 varietà
6 Meli in 6 varietà
6 Peri in 6 varietà
3 Susini in 3 varietà
5 Peschi di un anno fortissimi

COLLEZIONE "ABUNDANS" - 50 PIANTE PER L. 290.—

5 Albicocchi in 2 varietà
5 Ciliegi in 2 varietà
12 Meli in 6 varietà
12 Peri in 6 varietà
6 Susini in 3 varietà
10 Peschi di un anno fortissimi

Nel passare la qui acclusa ordinazione credo doveroso esprimerle la mia soddisfazione per le Viti, piante da frutti e Rosai a me forniti. Tutte le piante hanno allignato e sono prosperose.

Prov. di Brescia, li 28-3-38.
C.ssa TILDINA CALVI DI BERGOLO FACCHI

A PISTOIA ABBIAMO ISTITUITO UNA IMPORTANTE FILIALE, DOVE VENGONO PARTICOLARMENTE COLTIVATI I CONIFERI E LE PIANTE ORNAMENTALI IN GENERE, DISPONIBILI ANCHE IN FORTISSIMI SOGGETTI

STABILIMENTO D'ORTICOLTURA

Fratelli Sgaravatti - Piante SAONARA (Padova)

viti

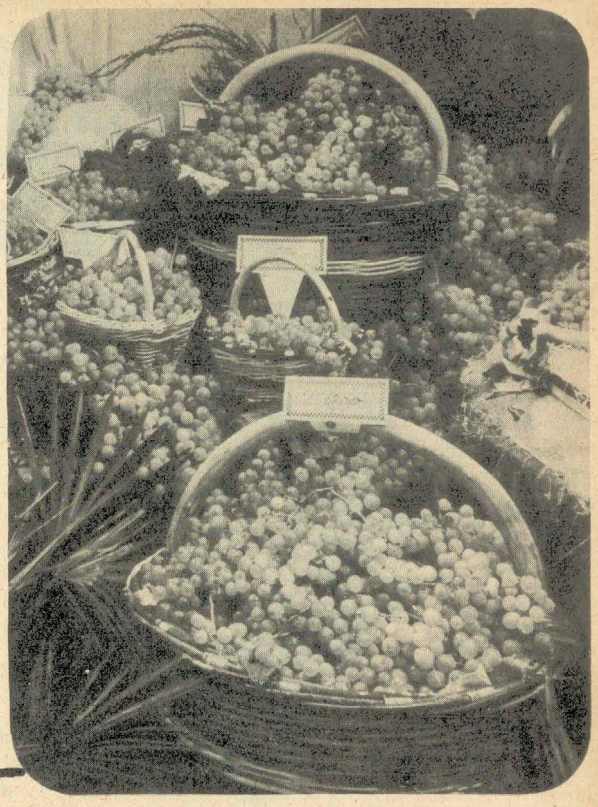

GRANDE E SPECIALE COLTIVAZIONE

Le ordinazioni per l'estero sono eseguite soltanto se accompagnate da speciale permesso d'importazione del rispettivo Governo

Ricordiamo

che all'infuori dei Negozi indicati a pag. 2 la nostra Ditta non tiene nè Rappresentanti, nè Viaggiatori, nè Depositari e non manda mai a vendere i propri prodotti sulle fiere e mercati. Essa tratta sempre direttamente dalla sua Sede Centrale di **SAONARA** o dalla sua Filiale di **PISTOIA.** Perciò mette in guardia la propria Clientela dalle persone disoneste le quali, spacciandosi per suoi agenti rivenditori, sorprendendo la buona fede del pubblico e sfruttando la buona sua reputazione, smerciano generi che nulla hanno a che fare con quelli che essa produce e fornisce.

AVVERTENZA. Le Viti che noi vendiamo sono tutte giovani di uno o due anni, vale a dire hanno l'età più propizia al trapianto. Certe varietà delicate o per lor natura poco vigorose, dànno però, in un anno di vita e talvolta anche in due anni, delle barbatelle di limitato sviluppo e quindi di modeste apparenze. A rimuovere dunque eventuali osservazioni da parte dei nostri Clienti che non avessero un esatto concetto di questo fatto importantissimo, teniamo a dichiarare in linea di massima che tutte le nostre Viti sono vendute senz'alcuna condizione di grandezza, od in altri termini, che lo sviluppo delle barbatelle da noi fornite sarà sempre in analogia all'età delle barbatelle stesse ed alla forza vegetativa delle varietà cui rispettivamente appartengono. Quando le barbatelle sieno state parecchi giorni in viaggio, sarà utile, al loro arrivo, immergerle completamente nell'acqua per 48 ore onde rendere perfetta la loro freschezza e facilitare l'attecchimento.

VITI PER UVE DA TAVOLA

Le varietà il cui nome è seguito dalla sigla (R×R) sono disponibili in barbatelle innestate su Riparia×Rupestris 3309, quelle il cui nome è seguito dalla sigla (RL) sono disponibili in barbatelle innestate su Rupestris du Lot, quelle il cui nome è seguito dalla sigla (RG) sono disponibili in barbatelle innestate su Riparia Gloire, quelle il cui nome è seguito dalla sigla (420 A) sono disponibili in barbatelle innestate su Berlandieri×Riparia 420 A, quelle il cui nome è seguito dalla sigla (101[14]) sono disponibili in barbatelle innestate su Riparia×Rupestris 101[14], quelle il cui nome è seguito dalla sigla (5 BB) sono disponibili in barbatelle innestate su Berlandieri×Riparia Kober 5 BB, quelle il cui nome è seguito dalla sigla (8 B) sono disponibili in barbatelle innestate su Berlandieri × Riparia Teleki 8 B; quelle il cui nome è seguito dalla sigla (RS) sono disponibili in barbatelle innestate su Riparia×Rupestris Schwarzmann. Nei limiti del possibile forniremo le barbatelle innestate su soggetto prescelto dal Sig. Committente, riservandoci però la facoltà, se il Cliente non ci dà esplicito avviso contrario, di sostituirlo con altro, qualora quello domandato non fosse più disponibile al momento della spedizione.

■ **Albana.** (420A) (101[14]) (5BB) Grappoli grossi; acini allungati che prendono una tinta giallo-oro al sole. Maturazione media. Ottima pure per vino.

il cento L. **110.—, la diec.** L. **12.—, ciasc.** L. **1.35**

Aleatico. (R×R) Grappolo grosso, cilindrico; grani neri medi, dolci, profumo speciale; maturazione media, vino buono.

il cento L. **145.—, la diec.** L. **16.—, ciasc.** L. **1.80**

Angelo Pirovano. (*Vedi Incrocio Pirovano N.* 2, *pagina* 46).

■ **Angiola.** (420A) (RG) Grappolo medio, cilindrico, acini rotondi piuttosto grossi (fig. 72), bianco-verdognoli, che diventano paglierini in fruttaio. È una delle più belle, dolci e rustiche uve da conservare d'inverno e merita esser provata ovunque. Tardiva.

il cento L. **190.—, la diec.** L. **21.50, ciasc.** L. **2.40**

■ **Apirena N. 75** (RG) Bellissima uva senza semi, grappolo grosso, cilindrico, conico, piuttosto spargolo, acino grosso, ovale, buccia ambrata, polpa carnosa, dolce e moscata. Come la Sultanina rosea, dalla quale questa deriva, è molto adatta per cure dell'uva. Maturazione media.

il cento L. **240.—, la diec.** L. **27.—, ciasc.** L. **3.—**

Barbandina. (R×R) Magnifica varietà, assai produttiva a grandi grappoli.

il cento L. **120.—, la diec.** L. **13.50, ciasc.** L. **1.50**

Barbarossa. (420A) (R×R) Grappolo grosso, corto; acino medio, rosa. Maturazione media e buona conservazione.

il cento L. **170.—, la diec.** L. **19.—, ciasc.** L. **2.10**

Da parecchi anni che sono un vostro cliente sento il dovere di ringraziarvi delle vostre Viti, che piantate 3 anni fa mi danno un ottimo risultato. Anche le piante di Hibiscus ed altre sono attecchite bene piantate nello scorso anno. Nel prossimo autunno farò delle nuove ordinazioni.

Prov. di Lecce, li 8-8-37.

CARLUCCIO RAFFAELE DI ABRAMO

ISTRUZIONI SULLA PIANTAGIONE E COLTIVAZIONE DELLE VITI EUROPEE INNESTATE SOPRA VITI AMERICANE, GRATIS A RICHIESTA

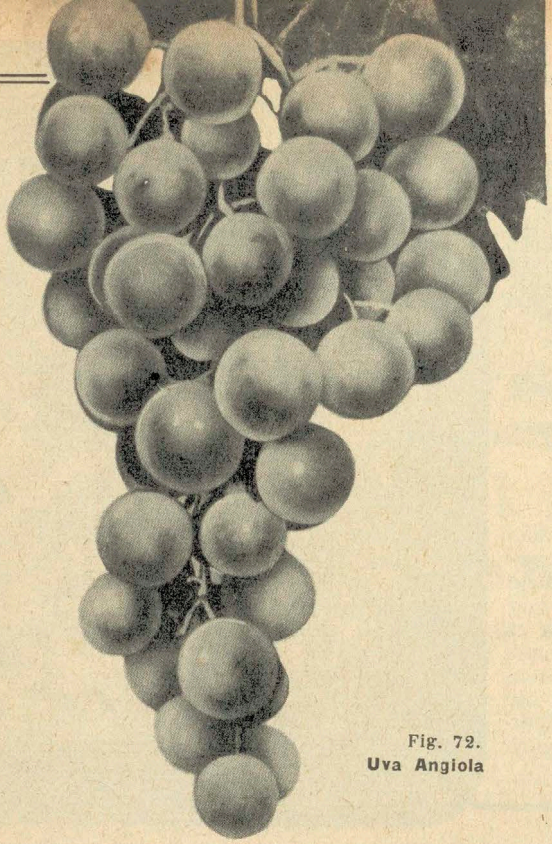

Fig. 72.
Uva Angiola

■ **Baresana.** (*Turchesca, Doraca Lattuaria, Uva Sacra di Bari, Tarantola*). (420A) (R×R) (8B). È la famosa uva pugliese che alimenta un forte commercio di esportazione. Grappolo superiore alla media, con acini grossi e spargoli (fig. 73), di un color giallo-avorio a completa maturazione, polpa carnosa, croccante, buccia sottile, ma consistente.
il cento L. 190.—, la diec. L. 21.50, ciasc. L. 2.40

Questa primavera ho fatto una piantagione di Chasselas della vostra Casa e della qualità delle piante non ho che da rallegrarmi con voi.
Svizzera, li 10-6-38. G. BARRAS

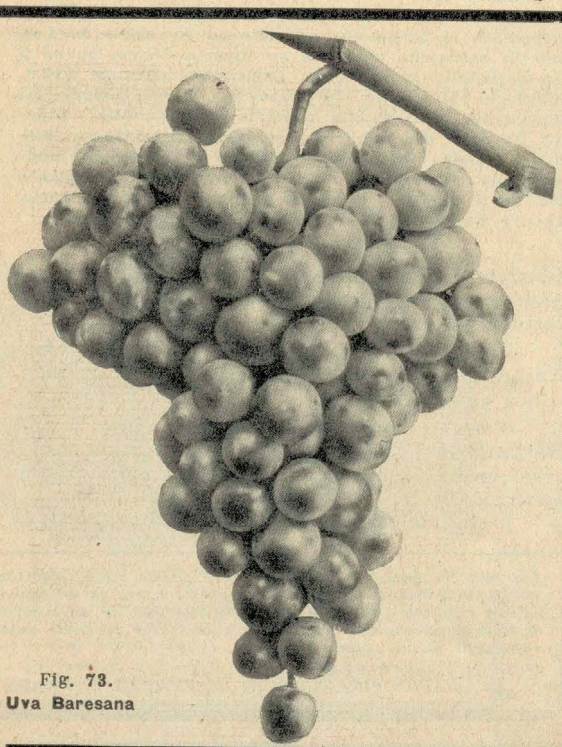

Fig. 73.
Uva Baresana

Bellino. (R×R) (8B) Grappolo grande, conico, acini elissoidi grandi, di un bel nero-brunastro; maturazione precoce.
il cento L. 190.—, la diec. L. 21.50, ciasc. L. 2.40

■ **Bermestia bianca.** (R×R) (RG) (5BB) Grappolo grande, alato. Acino grande, ovoidale, buccia resistente, polpa dura, succosa. Uva adatta a conservare anche in alcool. Tardiva.
il cento L. 120.—, la diec. L. 13.50, ciasc. L. 1.50

■ **Bicane.** (*Chasselas Napoleone, Panse jaune*). (420A) (R×R) (8B) Bianco giallastro, grappolo ramoso, grossissimo; acini radi (fig. 74), maturazione media.
il cento L. 170.—, la diec. L. 19.—, ciasc. L. 2.10

Blak Hamburg. (*Vedi Frankental*).

Catalanesca. (R×R) Grappoli lunghi, sciolti, acini grossi bianchi Maturazione tardiva. Si conserva bene tutto l'inverno.
il cento L. 145.—, la diec. L. 16.—, ciasc. L. 1.80

Chasselas bianco. (*Vedi Chasselas dorato*).

Chasselas di Negroponte. (420A) Grappolo medio, alato; acino abbastanza grosso, di un bel rosa vivo. Varietà pregevole per bellezza e bontà. Precoce, ottima per forzare e per conservare.
il cento L. 145.—, la diec. L. 16.—, ciasc. L. 1.80

■ **Chasselas dorato.** (R×R) (RG) (8B) *Chasselas dorato di Fontainebleau, Chasselas bianco*). È una varietà molto diffusa, che si raccomanda per la finezza del sapore, per la serbevolezza e per la sua resistenza ai viaggi. Dà anche un ottimo vino. Produzione ab-

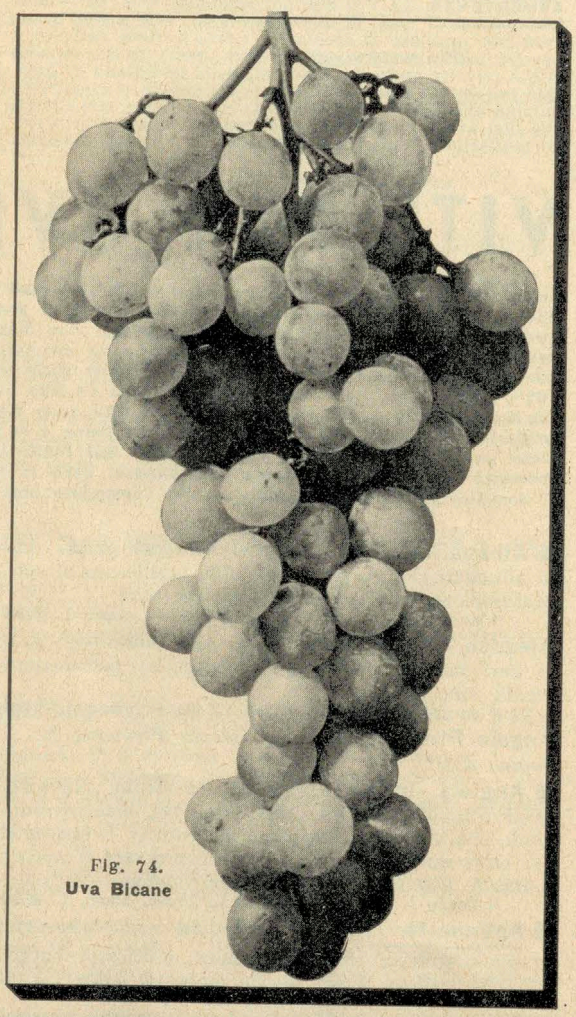

Fig. 74.
Uva Bicane

A PISTOIA ABBIAMO ISTITUITO UNA IMPORTANTE FILIALE, DOVE VENGONO PARTICOLARMENTE COLTIVATI I CONIFERI E LE PIANTE ORNAMENTALI IN GENERE, DISPONIBILI ANCHE IN FORTISSIMI SOGGETTI

bondante e costante. Molto resistente alle malattie crittogamiche. Grappolo medio e grande, conico, alato, generalmente rado, talvolta un po' serrato a peduncolo lungo e sottile; acini medi e grossi sferici; buccia sottile ma resistente, bianco-verdastra leggermente giallo-dorata dalla parte del sole alla maturazione. Polpa mezzo soda di sapore zuccherino squisito (fig. 75). Matura nella seconda epoca.

Il cento L. 145.—, la diec. L. 16.—, ciasc. L. 1.80

Chasselas dorato di Fontainebleau. (*Vedi Chasselas dorato*).

Chasselas dorato di Stockwood. (R×R) (8B) Grappolo grosso, un po' serrato; acino grosso, ovale, giallo ambra. Richiede buona esposizione. Uva di lusso che merita larga diffusione.

Il cento L. 170.—, la diec. L. 19.—, ciasc. L. 2.10

■ **Chasselas moscato.** (420A) (5BB) (8B) (*Moscata armena*). Uva eccellente che a tutti i pregi del Chasselas aggiunge quelli di un sapore moscato delicatissimo. Grappoli medi, compatti, acini sferici che si dorano alla maturazione. Polpa croccante, dolcissima. È una delle migliori uve per tavola a maturazione media. Serve anche a produrre uno squisito vino dolce moscato.

Il cento L. 145.—, la diec. L. 16.—, ciasc. L. 1.80

Chasselas Napoleone. (*Vedi Bicane*).

Cornichon blanc. (*Vedi Pizzutello bianco*).

Cornichon noir. (*Vedi Pizzutello nero*).

Dattero di Beyrouth. (*Vedi Regina*).

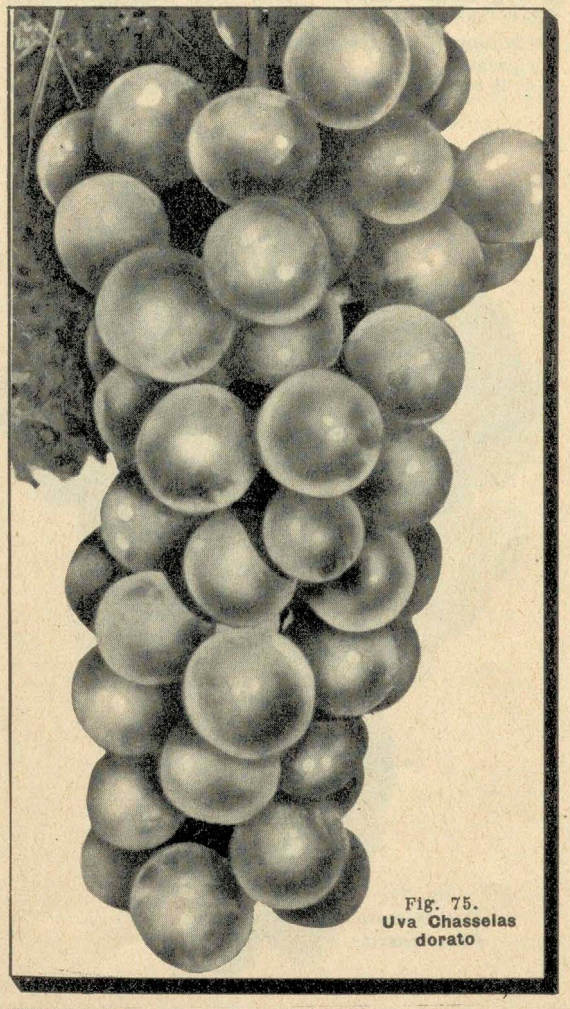

Fig. 75.
Uva Chasselas dorato

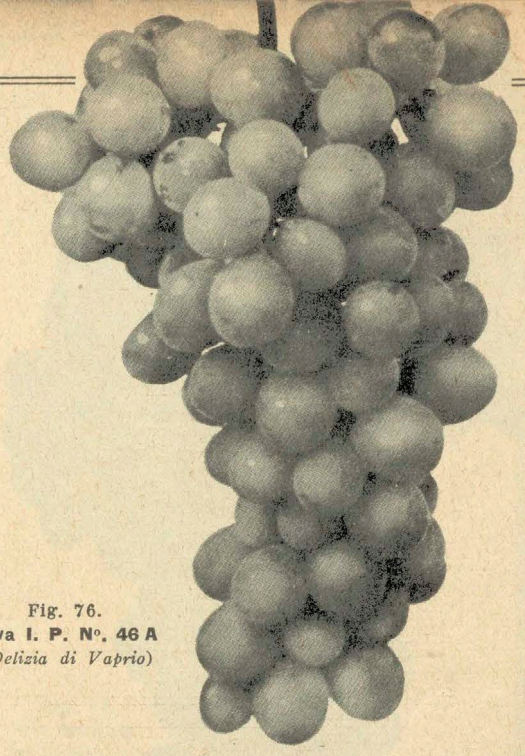

Fig. 76.
Uva I. P. N°. 46 A
(*Delizia di Vaprio*)

Delizia di Vaprio. (*Vedi Incrocio Pirovano N.* 46A, *pagina* 46).

Doraca. (*Vedi Baresana*).

Dorona di Venezia. (RG) Grappolo grossissimo, acino grosso, bianco dorato, da conservare. Matura a fine agosto

Il cento L. 145.—, la diec. L. 16.—, ciasc. L. 1.80

Fragola. (*Vedi Isabella*).

Frankental. (*Schiavona Meranese, Blak Hamburg*) (RG) Grappolo grande, un po' spargolo; acini grossi, sferici, rosso violaceo passanti poi al nero pruinato. Maturazione tardiva. Ottima per forzare.

Il cento L. 170.—, la diec. L. 19.—, ciasc. L. 2.10

... mi compiaccio farvi noto che le barbatelle fornitemi sono in pieno sviluppo e ne sono veramente soddisfatto.
Prov. di Pavia, li 1-6-1937. EMANUELE FERRARI

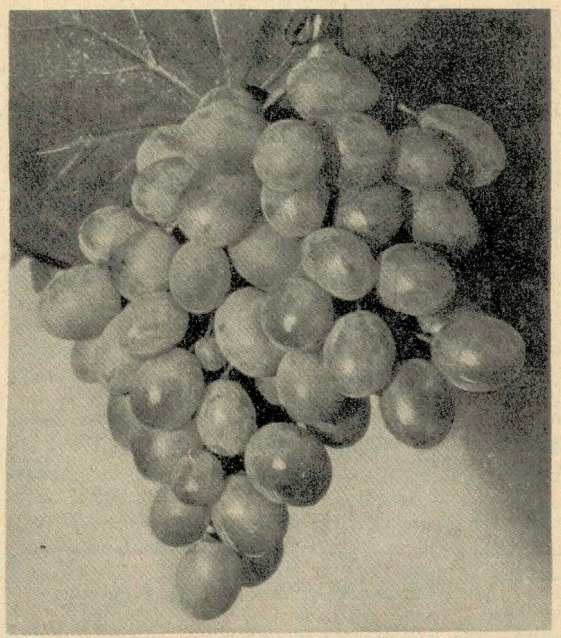

Fig. 77.
Uva I. P. N.° 65

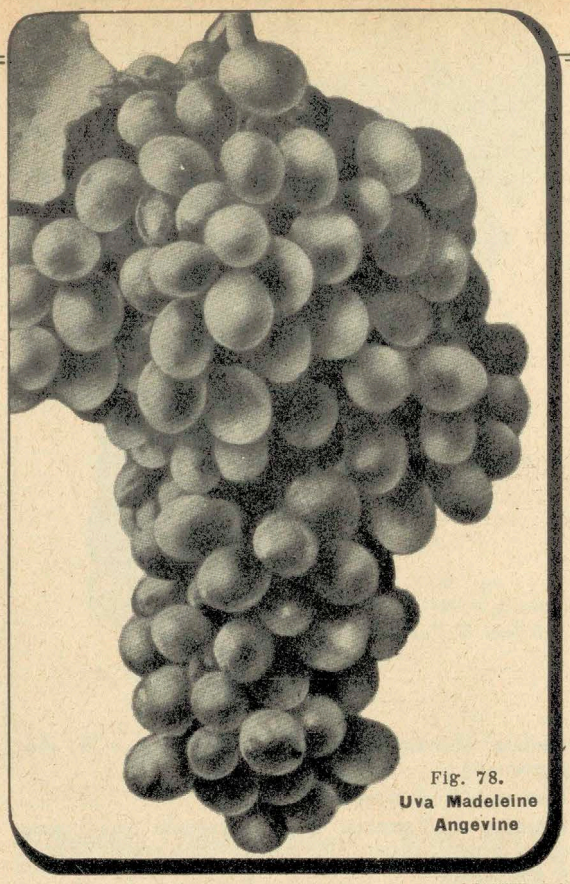

Fig. 78.
Uva Madeleine Angevine

Galletta rossa. (*Vedi Pizzutello nero*).

■ **Garganega.** (420 A) Grappolo grossissimo, acino grosso, giallo-dorato. La più bella e la più resistente uva da tavola coltivata sui colli Euganei e Berici. Produce uva e vino finissimo. Maturazione media.
Il cento L. 100.—, la diec. L. 11.—, ciasc. L. 1.20

Heluani di Persia. (RG) Acini rossicci e grossissimi. Matura tardi ed esige la coltivazione a pergolato. Uva splendida.
Il cento L. 170.—, la diec. L. 19.—, ciasc. L. 2.10

INCROCI PIROVANO

I. P. N° 2. (*Angelo Pirovano*). (R×R) (8B). Grappolo grosso spargolo appariscente. Acini rotondi, grossi, talvolta enormi, rosei, buccia resistente. Adatta per serbo. Produttiva anche a taglio corto.
Il cento L. 240.—, la diec. L. 27.—, ciasc. L. 3.—

I. P. N°. 33. (*Termidoro*). (8B) Grappolo medio, conico, regolare. Acini medi, un po' ovali, bianco-ambrati trasparenti; polpa liquescente; buccia spessa. Maturazione precocissima.
Il cento L. 190.—, la diec. L. 21.50, ciasc. L. 2.40

■ **I. P. N° 46A.** (*Delizia di Vaprio*) (420A) (RG) (8B) Vitigno vigoroso, grappolo medio o grosso, conico, giustamente spargolato (fig. 76). Acini ovali di buona grossezza; ben gialli, dorati al sole, polpa soda, croccante, assai dolce e delicatamente aromatizzata di moscato. Matura in prima epoca.
Il cento L. 240.—, la diec. L. 27.—, ciasc. L. 3.—

■ **I. P. N.° 65.** (*Italia*) (420A) (101^{14}) (8B) (RS) Vitigno vigorosissimo. Grappolo grosso, conico, spargolo, con peduncolo sottile (fig. 77). Acini bianco-ambrati, ovali, enormi, chiazzati in fulvo al sole: buccia sottile e solida, polpa croccante, con leggero aroma di moscato. Matura in terza epoca e si mantiene in pianta sino ai geli. Ottima varietà da esportazione.
Il cento L. 240.—, la diec. L. 27.—, ciasc. L. 3.—

■ **I. P. N° 88.** (420A) (101^{14}) (5BB) Grappolo medio un po' compatto. Acini grossi sferici, o leggermente ovali di magnifica tinta ambrata volgente al salmoneo a perfetta maturanza. È croccante e lievemente moscata.
Il cento L. 240.—, la diec. L. 27.—, ciasc. L. 3.—

■ **I. P. N° 96.** (420A) (101^{14}) Grappolo medio, conico, spargolo. Acini ovali, medi o grossi, carnosi, saporitissimi, a forte buccia di un bel rosso acceso
Il cento L. 190.—. la diec. L. 21.50, ciasc. L. 2.40

Invernenga bresciana. (8B) Grappolo grande, spargolo, acini pure grandi, elissoidi, giallo-verdastri, polpa carnosa, croccante, di sapore dolce ed assai piacevole. Bella uva da tavola di facile conservazione invernale della quale si fa commercio di esportazione. Tardiva.
Il cento L. 120.—, la diec. L. 13.50, ciasc. L. 1.50

Inzolia Parchitana di Recalmuto. (*Vedi Regina*).

Isabella. (*Uva fragola*) (RG) (5BB) Grappolo medio, acini grossi, maturazione media. Uva a gusto speciale gradito a certi palati.
Il cento L. 110.—, la diec. L. 12.—, ciasc. L. 1.35

Italia. (*Vedi Incrocio Pirovano N.* 65 *a pag.* 46).

Lattuaria. (*Vedi Baresana*).

■ **Lugliatica Pavese.** (RG) (*San Giacomo bianca, Sant'Anna bianca*). Grappolo grosso, grano grosso, verde dorato; precocissima. Vuole esposizione calda e riparata.
Il cento L. 240.—, la diec. L. 27.—, ciasc. L. 3.—

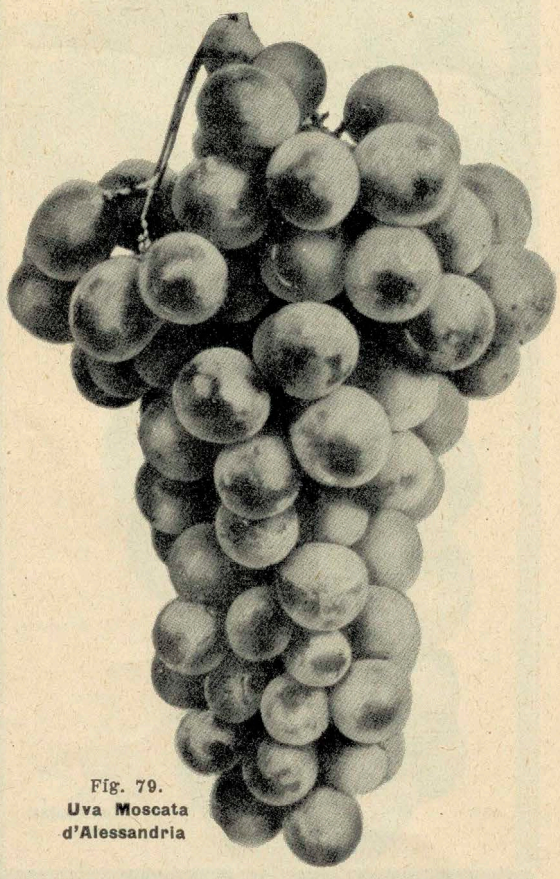

Fig. 79.
Uva Moscata d'Alessandria

Le barbatelle di Barbera che mi avete spedito l'autunno scorso hanno attecchito meravigliosamente bene destando l'ammirazione dei competenti.
Prov. di Vercelli, li 11-11-37. Col. GIOVANNI NEGRO

A PISTOIA ABBIAMO ISTITUITO UNA IMPORTANTE FILIALE, DOVE VENGONO PARTICOLARMENTE COLTIVATI I CONIFERI E LE PIANTE ORNAMENTALI IN GENERE, DISPONIBILI ANCHE IN FORTISSIMI SOGGETTI

■ **Madeleine Angevine.** (420A) (RG) (8B) Vite di buona vigoria ed anche di forte produttività se opportunamente coltivata. Resiste bene ai viaggi.
Grappolo di grandezza media, conico, un po' alato, spargolo. (Fig. 78). Acino elissoide arrotondato; di colore giallo-cereo a maturità e un po' dorato verso il sole; buccia sottile resistente a polpa un po' duretta, ben profumata e zuccherina. È una delle uve più precoci
il cento L. 145.—, la diec. L. 16.—, ciasc. L. 1.80

Malaga. (*Vedi Moscata d'Alessandria*).

■ **Malvasia bianca.** (420A) (8B) (RS). Grappolo ed acino grossi. Si conserva per lungo tempo.
il cento L. 120.—, la diec. L. 13.50, ciasc. L. 1.50

■ **Malvasia di Candia.** (420A) (8B) (RS) Grappolo grosso, acini medi, giallo-ambra.
il cento L. 120.—, la diec. L. 13.50, ciasc. L. 1.50

Malvasia Napoletana. (101[14]) Grappolo grosso, acini neri, con leggero profumo di moscato. Maturazione media
il cento L. 145.—, la diec. L. 16.—, ciasc. L. 1,80

■ **Marzemina nera.** (RG) (420A) Grappoli e grani medi; di sapore eccellente. Produce un vino dolce e spumante.
il cento L. 120.—, la diec. L. 13.50, ciasc. L. 1.50

Mennavacca. (*Vedi Regina*).

■ **Meraviglia di Malaga.** (101[14]) Bellissimi grappoli, acini molto grossi, polpa dura e croccante. Maturazione media
il cento L. 190.—, la diec. L. 21.50, ciasc. L. 2.40

Monarca del Vesuvio. (RG) (420A) Acini bianchi, grossissimi, ovali. Maturazione tardiva.
il cento L. 190.—, la diec. L. 21.50, ciasc. L. 2.40

Moscata Armena. (*Vedi Chasselas moscato*).

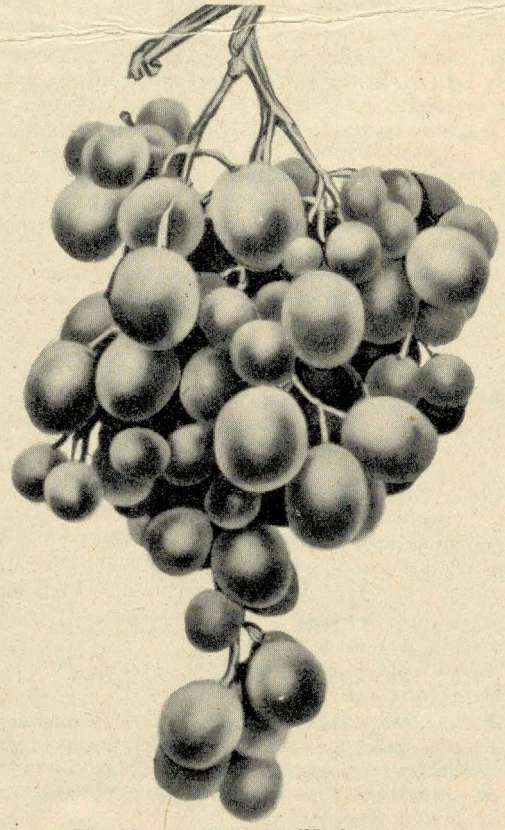

Fig. 80. **Uva Moscata d'Amburgo**

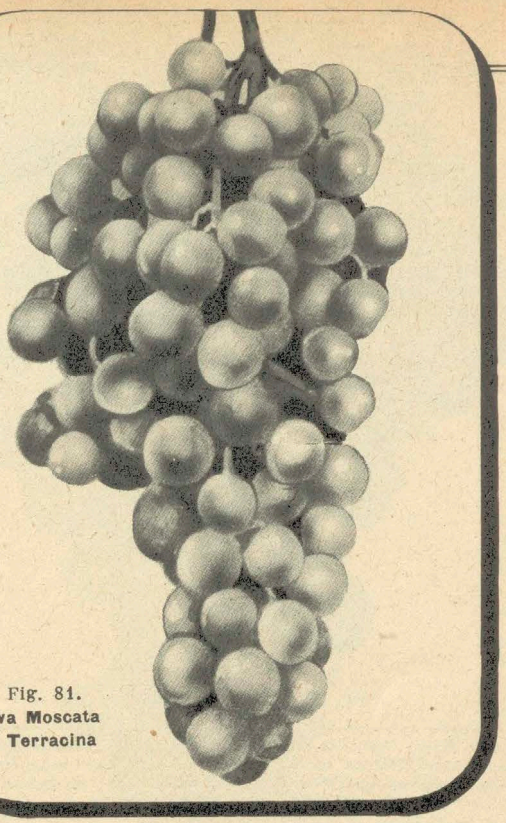

Fig. 81. **Uva Moscata di Terracina**

■ **Moscata a fior d'arancio.** (RG) (8B) Grappolo medio, acini quasi grossi, di color verde trasparente che s'indora verso il sole; polpa dura, di sapore tutto speciale. È una delle più squisite uve da tavola, ma si presta anche per fare dell'ottimo vino moscato.
il cento L. 145.—, la diec. L. 16.—, ciasc. L. 1.80

■ **Moscata bianca.** (RL) (RG) (5BB) Vitigno conosciutissimo pel sapore speciale della sua uva; produce vino finissimo e spumante
il cento L. 145.—, la diec. L. 16.—, ciasc. L. 1.80

■ **Moscata d'Alessandria.** (420A) (5BB) (*Malaga, Moscatellone, Salamanna*). È il principe dei moscati per bellezza di forma e squisitezza di sapore. Varietà feracissima, di maturazione tardiva. Grappolo assai voluminoso; grani grossi, dorati alla parte del sole; polpa carnosa, croccante, profumatissima, squisita (fig. 79). È il famoso *Moscatellone*, tanto apprezzato e diffuso nelle provincie meridionali e nelle isole. Nell'Italia settentrionale richiede di essere collocata contro un muro a mezzogiorno.
il cento L. 145.—, la diec. L. 16.—, ciasc. L. 1.80

■ **Moscata d'Amburgo.** (5BB) Grappolo grande, acini grossi, oblunghi, roseo-scuri; polpa carnosa, succosa, sapore fine aromaticissimo; maturazione media (fig. 80). È una delle migliori uve da tavola, ottima anche per la conservazione in alcool e per forzare. Produzione abbondante e buona resistenza alle malattie crittogamiche. Si presta anche alla vinificazione producendo un vino aleatico squisito. Varietà assai raccomandata
il cento L. 190.—, la diec. L. 21.50, ciasc. L. 2.40

■ **Moscata dell'Adda.** (RG) (8B) I grappoli in buona coltura raggiungono considerevoli dimensioni. Acini grossissimi, rotondi, nero-azzurri, croccanti, a forte gusto moscato. Precoce.
il cento L. 240.—, la diec. L. 27.—, ciasc. L. 3.—

Soddisfatto delle Viti che mi avete fornito tre anni or sono, d'ottima qualità e che quest'anno ebbi un buon prodotto. Vi ringrazio sentitamente.
Prov. di Varese, li 4-10-37.
GIOVANNI CERINOLLI FU TOMMASO

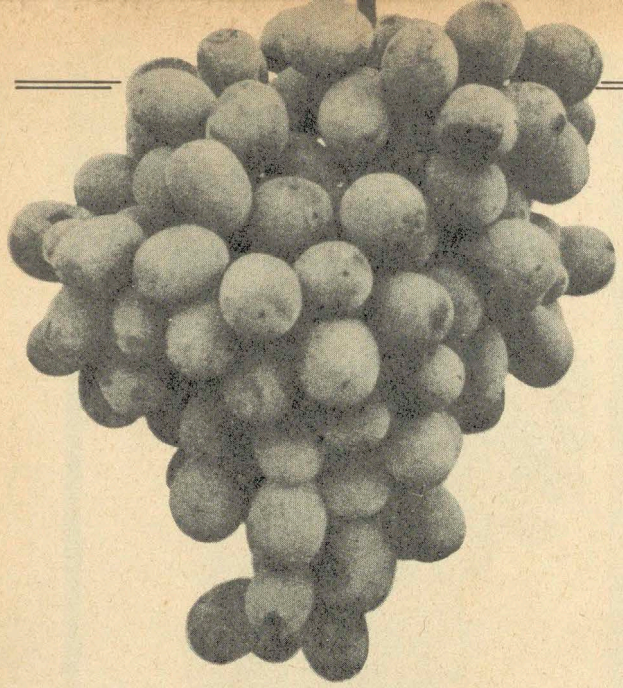

Fig. 82. **Ohanez di Spagna.**

L'anno scorso volli, in linea di esperimento, commissionare a codesto Stabilimento alcune barbatelle e poichè sono rimasto soddisfatto di quella commissione, desidero anche in questo anno rivolgermi a voi per quanto altro mi occorrerà.

Prov. di Cosenza, li 8-11-37.

Avv. RAFFAELE DEI MARCH. PALMIERI
Tenuta Ferrari

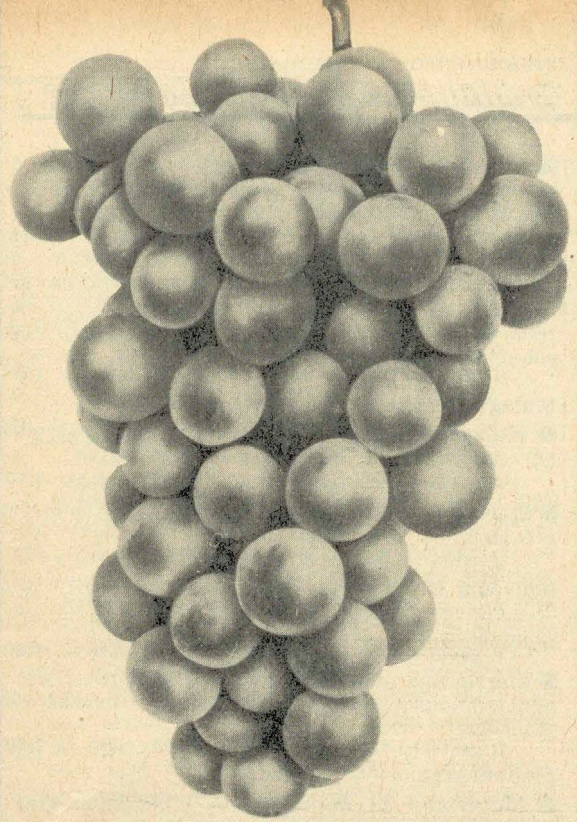

Fig. 84.
Uva Moscata nera

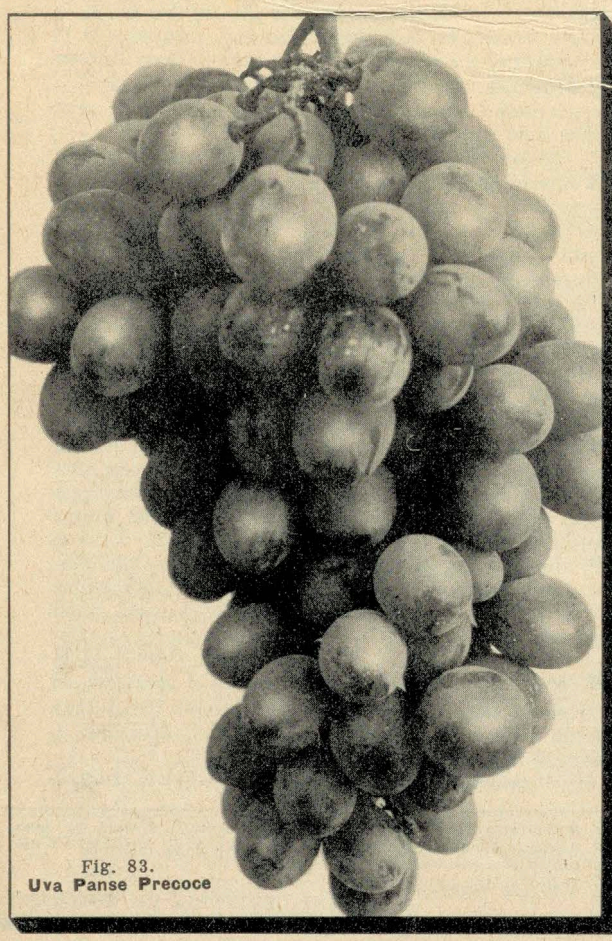

Fig. 83.
Uva Panse Precoce

■ **Moscata di Terracina.** (420A) (RG) (8B) Grappolo medio, spargolo o semispargolo, più serrato man mano che si allontana dalla sua località di origine. Acini medi, rotondi, buccia sottile, ma elastica e consistente, che acquista nella maturazione un bel colore giallo-dorato carico. Sapore fine e squisito, aroma acuto, bellezza del grappolo, colore caratteristico, perfetta serbevolezza e resistenza ai viaggi, sono speciali pregi di questa varietà. Maturazione media (fig. 81).

il cento L. 145.—, la diec. L. 16.—, ciasc. L. 1.80

■ **Moscata nera.** (RG) (101^{14}) (5BB) Grappolo medio, cilindrico (fig. 84). Acini sferici, grossi. Polpa carnosa, liquescente, fortemente aromatizzata di moscato. Varietà pregevolissima.

il cento L. 145.—, la diec. L. 16.—, ciasc. L. 1.80

■ **Moscata rosa violetta.** (RG) Dà uva nera e vino con sapore di rosa

il cento L. 170.—, la diec. L. 19.—, ciasc. L. 2.10

Moscatellone. (*Vedi Moscata d'Alessandria*).

■ **Ohanez di Spagna.** (*Almeria*). (8B) Grappolo grossissimo, conico, assai spargolo. Acini grossi olivoidi, a polpa molto carnosa, saporita (fig. 82). È una delle più serbevoli uve da tavola che si conoscano, e quindi adatta all'esportazione.

il cento L. 190.—, la diec. L. 21.50, ciasc. L. 2.40

Panse jaune. (*Vedi Bicane*).

■ **Panse precoce.** (*Siciliano*) (5BB) (RS) Grappolo medio (fig. 83), acini grossi di color giallo-oro, a polpa dura, succosa, a sapore semplice. È una delle migliori uve da tavola precoci

il cento L. 240.—, la diec. L. 27.—, ciasc. L. 3.—

Pergolona. (*Vedi Regina*).

■ **Pizzutello bianco.** (*Galletta, Cornichon blanc, Sperone di gallo*). (420A) (101^{14}) (8B) Grappolo grosso, spargolo; acino grosso, reniforme, bianco-verdastro; da conservare (fig. 85). Richiede esposizione calda; ha maturazione tardiva.

il cento L. 170.—, la diec. L. 19.—, ciasc. L. 2.10

A PISTOIA ABBIAMO ISTITUITO UNA IMPORTANTE FILIALE, DOVE VENGONO PARTICOLARMENTE COLTIVATI I CONIFERI E LE PIANTE ORNAMENTALI IN GENERE, DISPONIBILI ANCHE IN FORTISSIMI SOGGETTI

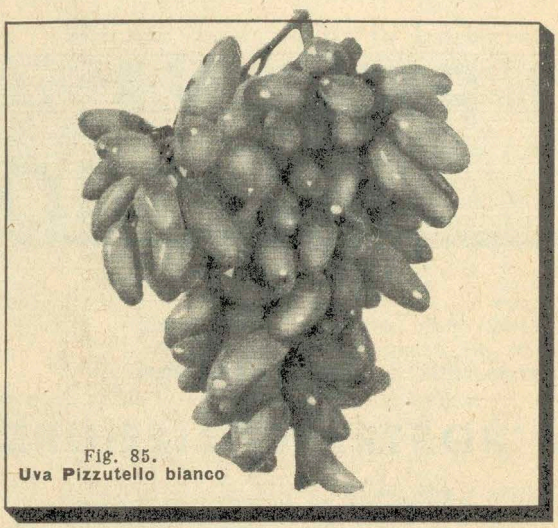

Fig. 85.
Uva Pizzutello bianco

Pizzutello nero. (*Cornichon noir. Galletta rossa*). (101[14]) (8B) Come la precedente a frutto nero, maturazione tardiva.
Il cento L. 170.—, la diec. L. 19.—, ciasc. L. 2.10

Provolona. (*Vedi Regina*).

■ **Regina.** (*Pergolona, Provolona, Inzolia Parchitana di Recalmuto, Mennavacca, Uva di Costantinopoli, Dattero di Beyrout*). (420A) (101[14]) (5BB) (8B) È una delle migliori uve perchè riunisce in sè tutte le caratteristiche tipiche dell'uva da tavola. Grappolo semispargolo, bellissimo aspetto (*veggasi illustrazione sulla copertina*), acini ovoidali grossissimi, di colore ambrato croccante, dolce, delicato. Maturazione media.
Il cento L. 145.—, la diec. L. 16.—, ciasc. L. 1.80

Salamanna. (*Vedi Moscato d'Alessandria*).

San Giacomo bianca. (*Vedi Lugliatica Pavese*).

Sant'Anna. (*Vedi Lugliatica Pavese*).

Schiavona Meranese (*Vedi Frankental*).

Sciamblese bianco (420A) (5BB) Grappoli enormi; acini grossi, ovoidali bianco dorati
Il cento L. 170.—, la diec. L. 19.—, ciasc. L. 2.10

Sperone di gallo. (*Vedi Pizzutello bianco*).

■ **Sultanina rosea.** (420A) (5BB) (8B) Grappolo grossissimo, acino ovale, bianco rosato (fig. 86). Eccellente uva, senza vinacciuoli, raccomandata per gli stomachi deboli ed indicatissima per cure dietetiche. Ama esposizione calda.
Il cento L. 145.—, la diec. L. 16.—, ciasc. L. 1.80

■ **Sultanina bianca.** (420A) (5BB) (8B) Ha tutti i pregi della varietà precedente; differisce nella tinta che è bianco dorata.
Il cento L. 145.—, la diec. L. 16.—, ciasc. L. 1.80

Tarantola. (*Vedi Baresana*)

Termidoro. (*Vedi Incrocio Pirovano* N. 33 *a pagina* 46).

Terra promessa bianca. (8B) (*Gigantea*). Grappolo molto grande, molto lungo, poichè raggiunge talvolta un metro; acino medio elissoide, giallo bronzato. Varietà rara.
Il cento L. 190.—, la diec. L. 21.50, ciasc. L. 2.40

■ **Tokai bianco.** (420A) (5BB) Varietà eccellente anche per vino, grappoli serrati a grani medi; maturazione media
Il cento L. 120.—, la diec. L. 13.50, ciasc. L. 1.50

■ **Trebbiano** (420A) (5BB) (8B) Grappolo conico, sciolto, alato; acini color giallo-rossastro leggermente pruinati, con polpa carnosa, dolce. Produce vino apprezzato.
Il cento L. 100.—, la diec. L. 11.—, ciasc. L. 1.20

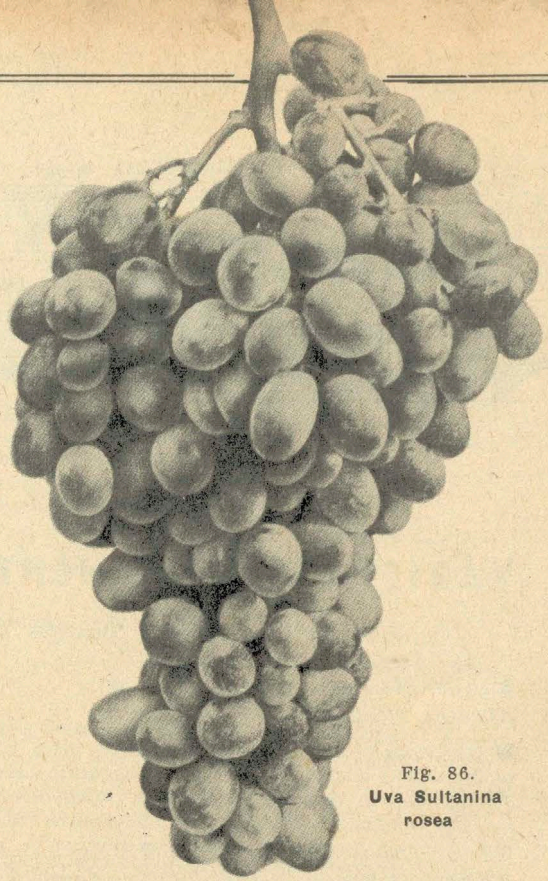

Fig. 86.
Uva Sultanina rosea

Turchesca. (*Vedi Baresana*).

Uva di Costantinopoli. (*Vedi Regina*).

Uva sacra di Bari. (*Vedi Baresana*).

■ **Villa Pasini.** (8B) Grappolo quasi grande conico, spargolo, acini sferici giallo-dorati con tinta leggermente rosea alla maturità. Quasi precoce.
Il cento L. 170.—, la diec. L. 19.—, ciasc. L. 2.10

■ **Zibibbo d'Arquata del Tronto.** (5BB) Acini bianchi, grossi, ovali. Bellissima uva abbastanza precoce
Il cento L. 170.—, la diec. L. 19.—, ciasc. L. 2.10

Zibibbo bianco. (5BB) Grappolo grosso, acini grossi oblunghi, a gusto semplice, ottima uva da serbo e di maturazione tardiva. Varietà fra le migliori da tavola per bontà e bellezza a polpa croccante e di lunga conservazione.
Il cento L. 145.—, la diec. L. 16.—, ciasc. L. 1.80

OFFERTA SPECIALE

VITI PER UVE DA MENSA

Barbatelle innestate su radice americana:

COLLEZIONE composta di 25 viti per uve da mensa assortite in 5 buone varietà a nostra scelta, fra le migliori e raccomandate sia per la bontà del frutto che per l'abbondanza del prodotto . . L. 45.—

COLLEZIONE:

50	**viti**	**come**	**sopra**	**in**	**5**	**varietà**	**. . .**	**L.**	**80.—**
100	**»**	**»**	**»**	**»**	**10**	**»**	**. . .**	**»**	**150.—**
500	**»**	**»**	**»**	**»**	**15**	**»**	**. . .**	**»**	**700.—**

Essendomi servito dal Vostro Stabilimento negli anni precedenti per l'acquisto delle Viti americane selvatiche, che innestate hanno fatto ottima riuscita, così anche in questo anno mi rivolgo a Voi...
Prov. di Foggia, li 23 2-38. NICOLA ROSSI

ISTRUZIONI SULLA PIANTAGIONE E COLTIVAZIONE DELLE VITI EUROPEE INNESTATE SOPRA VITI AMERICANE, GRATIS A RICHIESTA

VITI PER UVE DA VINO

I prezzi, tanto delle barbatelle innestate quanto di quelle selvatiche, sono variabili, seguendo essi le oscillazioni del mercato; perciò per quantitativi di una certa importanza, pregasi richiedere i prezzi per corrispondenza, precisando il fabbisogno.

VARIETÀ COMPONENTI LA NOSTRA COLLEZIONE

(*Vedere disponibilità e prezzi a pag.* 51).

Albana. (*Vedasi descrizione a pag.* 43).

Aleatico. (*Vedasi descrizione a pag.* 43).

■ **Barbera.** Grappolo grosso spargolo; acini grossi ovali nero violacei. Vitigno molto vigoroso, fertile. Rende assai in mosto e dà un vino carico di colore di bella spuma rossa austero, gradevolmente amarognolo, sapido, profumato, quando è vecchio.

Cabernet franc. Robusto vitigno col quale si fanno i rinomati vini di Bordeaux. Grappoli ed acini medi, neri. Il vino ha profumo speciale, gradevolissimo. Si coltiva ovunque con successo, essendo vitigno di grande vigoria, ma specialmente nelle terre povere, ghiaiose e tufacee.

■ **Cabernet Sauvignon.** Differisce dalla precedente pel grappolo più grosso.

Chasselas dorato. (*Vedasi descrizione a pag.* 45).

Chasselas moscato. (*Vedasi descrizione a pag.* 45).

Croetto. Acini rotondi od oblunghi, nero-azzurri.

Friulara. (*Vedi Rabosa*).

■ **Fresia.** E' forse il più produttivo dei vitigni piemontesi; grappolo medio; acini medi, neri. Vitigno resistente alla rigidezza delle stagioni ed alle crittogame.

■ **Garganega.** Grappolo grossissimo, acino grosso, giallo dorato e talvolta anche rosato. Come uva da tavola se ne fa grande esportazione, mentre produce i rinomati vini di Soave e di Gambellara, tanto apprezzati.

Grignolino. Vitigno assai diffuso in Piemonte specialmente nell'Astigiano e nel Casalese. Vino da pasto poco colorito, pronto e gustoso. Maturazione tardiva.

Isabella. (*Uva fragola*) (*Vedasi descrizione a pagina* 47).

Malvasia bianca. L'uva di un aroma speciale simile al moscato, dà vino finissimo.

Malvasia di Candia. (*Vedasi descrizione a pag.* 47).

■ **Marzemina nera.** (*Vedasi descrizione a pag.* 47).

■ **Merlot.** Vitigno raccomandato per la sua abbondante produzione e per la dolcezza dell'uva. Molto coltivato nel Bordolese e nella Venezia Giulia. Grappoli cilindrici, spargoli, uva nera, maturante in seconda epoca.

■ **Moscato bianco.** Vitigno conosciutissimo pel sapore speciale della sua uva; produce vino finissimo e spumante.

Prosecco. Vitigno che ha il massimo di coltura nel territorio di Valdobbiadene e comuni vicini, sui colli alla destra del Piave. Produce un vino bianco eccellente, che, se bene confezionato, può gareggiare coi migliori spumanti italiani ed esteri.

■ **Rabosa di Bagnoli o Friulara.** Questa è una fra le varietà più ricercate nella nostra provincia, poichè fornisce un vino forte ed eccellente, il cui prezzo supera sempre quello di ogni altro vino locale. Grappolo voluminoso, acini grossi e spessi. Varietà fertilissima.

■ **Rabosa Veronese.** E' un eccellente vitigno ad uva nera, assai diffuso nel Trevigiano e nel Polesine, dove è molto apprezzato, perchè produce abbondantemente un vino buono, pronto ed amabile.

Refosco. Varietà producente vino nero alcoolico, delicato e di gran pregio; grappolo sciolto, acini bleu-scuro.

■ **Riesling italiano.** Grappolo serrato acini di colore bianco-dorato. Eccellente varietà raccomandata per il suo abbondante e fine prodotto, che entra in gran parte nella confezione dei rinomati vini di Conegliano e di altri tipi fini.

Riesling renano. Grappolo medio, serrato, bianco-ambra. Produce i vini del Reno di grande fragranza e molto piacevoli.

■ **Sangiovese.** Distinta varietà di Toscana; fornisce un vino nero forte, eccellente e di lunga conservazione; vite di rapida vegetazione e feracissima.

■ **Tokai bianco** (*Vedasi descrizione a pag.* 49).

■ **Trebbiano.** Apprezzatissimo vitigno largamente diffuso nell'Italia centrale, dove la sua uva bellissima, bianco-dorata, oltre a produrre un vino bianco prelibatissimo, viene usata ed esportata come uva da tavola assai ricercata. Vegeta gagliardamente ed è di produzione abbondantissima e costante.

Sono molto contento delle 200 Viti Merlot che mi avete spedito lo scorso anno.

Prov. di Belluno, li 11-3-38. VITTORINO TURRIN

A PISTOIA ABBIAMO ISTITUITO UNA IMPORTANTE FILIALE, DOVE VENGONO PARTICOLARMENTE COLTIVATI I CONIFERI E LE PIANTE ORNAMENTALI IN GENERE, DISPONIBILI ANCHE IN FORTISSIMI SOGGETTI

Varietà disponibili in barbatelle innestate su Rupestris du Lot.

Cabernet franc	al mille L. 500.–	al cento L. 55.–		Riesling italiano	al mille L. 550.–	al cento L. 60.–	
Moscato bianco	» » » 1350.–	» » » 145.–		Riesling renano	» » » 550.–	» » » 60.–	
Prosecco	» » » 650.–	» » » 70.–					

Varietà disponibili in barbatelle innestate su Berlandieri X Riparia 420 A.

Albana	al mille L. 1000.–	al cento L. 110.–		Malvasia bianca	al mille L. 1100.–	al cento L. 120.–	
Barbera	» » » 600.–	» » » 65.–		Malvasia di Candia	» » » 1100.–	» » » 120.–	
Cabernet franc	» » » 550.–	» » » 60.–		Marzemina nera	» » » 1100.–	» » » 120.–	
Cabernet Sauvignon	» » » 550.–	» » » 60.–		Merlot	» » » 600.–	» » » 65.–	
Chasselas moscato	» » » 1350.–	» » » 145.–		Prosecco	» » » 650.–	» » » 70.–	
Croetto	» » » 550.–	» » » 60.–		Refosco	» » » 550.–	» » » 60.–	
Fresia	» » » 550.–	» » » 60.–		Tokai bianco	» » » 1100.–	» » » 120.–	
Garganega	» » » 900.–	» » » 100.–		Trebbiano	» » » 900.–	» » » 100.–	
Grignolino	» » » 550.–	» » » 60.–					

Varietà disponibili in barbatelle innestate su Riparia Gloire de Montpellier.

Chasselas dorato	al mille L. 1350.–	al cento L. 145.–		Moscato bianco	al mille L. 1350.–	al cento L. 145.–	
Isabella	» » » 1000.–	» » » 110.–		Rabosa di Bagnoli	» » » 550.–	» » » 60.–	
Marzemina nera	» » » 1100.–	» » » 120.–		Rabosa Veronese	» » » 500.–	» » » 55.–	
Merlot	» » » 500.–	» » » 55.–					

Varietà disponibili in barbatelle innestate su Riparia X Rup. Schwarzmann.

Malvasia di Candia	al mille L. 1100.–	al cento L. 120.–		Rabosa Veronese	al mille L. 500.–	al cento L. 55.–	
Rabosa di Bagnoli	» » » 550.–	» » » 60.–					

Varietà disponibili in barbatelle innestate su Riparia X Rupestris 101[14] e 3309.

Albana	al mille L. 1000.–	al cento L. 110.–		Merlot	al mille L. 600.–	al cento L. 65.–	
Aleatico	» » » 1350.–	» » » 145.–		Rabosa Veronese	» » » 550.–	» » » 60.–	
Chasselas dorato	» » » 1350.–	» » » 145.–		Riesling Italiano	» » » 550.–	» » » 60.–	
Grignolino	» » » 600.–	» » » 65.–		Sangiovese	» » » 550.–	» » » 60.–	

Varietà disponibili in barbatelle innestate su Berlandieri X Riparia Kober 5 BB.

Albana	al mille L. 600.–	al cento L. 65.–		Merlot	al mille L. 600.–	al cento L. 65.–	
Barbera	» » » 600.–	» » » 65.–		Moscato bianco	» » » 1350.–	» » » 145.–	
Cabernet franc.	» » » 500.–	» » » 55.–		Rabosa di Bagnoli	» » » 550.–	» » » 60.–	
Cabernet Sauvignon	» » » 500.–	» » » 55.–		Rabosa Veronese	» » » 550.–	» » » 60.–	
Chasselas moscato	» » » 1350.–	» » » 145.–		Riesling italiano	» » » 600.–	» » » 65.–	
Croetto	» » » 600.–	» » » 65.–		Riesling renano	» » » 600.–	» » » 65.–	
Fresia	» » » 600.–	» » » 65.–		Sangiovese	» » » 550.–	» » » 60.–	
Grignolino	» » » 600.–	» » » 65.–		Tokai bianco	» » » 1100.–	» » » 120.–	
Isabella	» » » 1000.–	» » » 110.–		Trebbiano	» » » 900.–	» » » 100.–	

Varietà disponibili in barbatelle innestate su Berlandieri X Riparia Teleki 8 B.

Chasselas dorato	al mille L. 1350.–	al cento L. 145.–		Rabosa di Bagnoli	al mille L. 550.–	al cento L. 60.–	
Chasselas moscato	» » » 1350.–	» » » 145.–		Rabosa Veronese	» » » 550.–	» » » 60.–	
Barbera	» » » 600.–	» » » 65.–		Sangiovese	» » » 550.–	» » » 60.–	
Malvasia bianca	» » » 1100.–	» » » 120.–		Trebbiano	» » » 900.–	» » » 100.–	
Merlot	» » » 550.–	» » » 60.–					

VITI AMERICANE SELVATICHE RESISTENTI ALLA FILLOSSERA

ATTE SOLAMENTE PER PORTA INNESTI

(Per quantità inferiore a 500 barbatelle aumento del 10 %).

Berlandieri × Riparia 420 A. Soggetto di primo ordine che ha grande simpatia per tutti i vitigni nostrani. Sopporta fino al 60 % di calcare e si adatta anche a terreni sabbiosi e tufacei.
il mille L. 165.—

Berlandieri × Riparia Kober 5 BB. In questi ultimi anni ha trovato il largo favore dei viticoltori questo vitigno i cui pregi principali sono: ottima affinità colle marze di varietà nostrane, forte resistenza a dosi elevate di calcare (anche fino al 76 %), adattabilità a tutti i terreni anche se siccitosi, poveri e sassosi. Non riesce bene invece nei terreni umidi.
il mille L. 190.—

Berlandieri × Riparia Teleki 8 B. Vitigno simile al precedente, di sviluppo rigoglioso e di grande resistenza alla fillossera. Sopporta il calcare fino al 70 %.
il mille L. 165.—

Riparia Gloire de Montpellier. Varietà vigorosissima; resistente alla fillossera. Ama terreni freschi, fertili, con non più del 15 % di calcare. Gli innesti fatti su questo vitigno riescono di grande fertilità.
il mille L. 135.—

Riparia × Rupestris 3309. Varietà a sistema radicale molto robusto, vive nei terreni anche più secchi e calcarei fino al 30 %. Ha resistenza elevatissima alla fillossera ed alla clorosi. Eccellente portainnesti, oltre che facile saldatura, per il giusto accrescimento legnoso, sincrono al nostrano.
il mille L. 220.—

Riparia × Rupestris 10114. Riesce in tutti i terreni anche in quelli umidi ed impermeabili. Sopporta il 35 % di calcare. Gli innesti fatti su questo soggetto sono molto vigorosi e fruttificano abbondantemente.
il mille L. 220.—

Rupestris du Lot. Ottima varietà di grande vigoria, resistente fino al 30 % di calcare. Ha radici grosse, vigorose che penetrano profondamente nel terreno per attingervi l'umidità che occorre alla pianta. Ottimo portainnesti anche per terreni secchi, poveri, calcarei, argillo-calcarei, ghiaiosi e marnosi, sotto qualunque clima.
il mille L. 175.—

Essendo più che soddisfatto sia per attecchimento come per produzione delle Viti avute da loro nel 1932.
Prov. di Cuneo, li 18-8-38. FRATELLI PASCHETTA

ISTRUZIONI SULLA PIANTAGIONE E COLTIVAZIONE DELLE VITI EUROPEE INNESTATE SOPRA VITI AMERICANE, GRATIS A RICHIESTA

fragole

(Fragaria vesca - Fraisiers - Erdbeeren - Strawberries - Frutillas).

Le piantine di fragole si spediscono dalla metà di Settembre alla fine di Aprile: le piantagioni eseguite presto dànno una produzione più sicura e più abbondante.

FRAGOLE DETTE: "D'OGNI MESE"

la cui fruttificazione è continua da Maggio ai geli.

Le seguenti varietà sono a frutto piccolo, ma molto saporito e profumato. — Quelle senza fili (stoloni) formano graziosi cespi e possono servire per bordure negli orti.

Baron Solemacher. Interessante novità assai fruttifera a frutti piuttosto grossi, rossi, molto saporiti. Forma un cespuglio compatto non producendo fili. E' resistente alle malattie.

il cento L. 110.—, la diec. L. 12.—

Fig. 87. **Fragole d'ogni mese**

■ **D'ogni mese a frutto rosso con fili.** Frutto relativamente grosso, di forma allungata, rosso carico, profumatissimo, resistente ai trasporti (fig. 87). Pianta rustica, vigorosa ed assai fertile la quale fornisce ininterrottamente una produzione abbondante. E' la migliore e la più conveniente varietà per piantagioni a scopo commerciale

il mille L. 120.—, il cento L. 13.50, la diec. L. 1.50

■ **D'ogni mese a frutto rosso senza fili.**

il cento L. 30.—, la diec. L. 3.50

D'ogni mese a frutto bianco senza fili.

il cento L. 20.—, la diec. L. 2.20

Le due precedenti varietà crescono in ceppi compatti e producono una moltitudine di frutti squisiti d'un profumo senza uguali. Sono entrambe indicatissime per formare bordure alle aiuole degli orti e dei giardini.

Meraviglia di Caen. Frutti magnifici, di grossezza considerevole, profumatissimi. Produzione abbondante durante tutta la stagione e specialmente in Agosto-Settembre **il cento L. 33.—, la diec. L. 3.60**

Mostruosa di Caen. La più bella e la più voluminosa delle Fragole d'ogni mese, d'un aroma finissimo e di un gusto squisito. Pianta vigorosa di grande reddito **il cento L. 33.—, la diec. L. 3.60**

FRAGOLE RIPRODUTTIVE

a frutto più o meno grosso, adatte anche per la grande coltura.

Avvertesi che le varietà di questa categoria sono realmente riproduttive solo qualora sieno coltivate in terra buona fresca e ben concimata e vengano copiosamente innaffiate durante i forti calori, in modo che non siavi interruzione di vegetazione.

■ **Abbondanza.** Varietà fertilissima come il suo nome lo indica. Frutti abbastanza grossi, rosso brillante di qualità perfetta. Pianta vigorosa e rustica.

il cento L. 39.—, la diec. L. 4.20

Sentiamo il dovere di notificarvi che delle vostre circa 1150 *piante tra Viti, frutta, Rose, ecc. spediteci dal febbraio* 1936 *in poi, oltre al totale attecchimento ed al meraviglioso sviluppo, quest'anno da molte piante abbiamo già avuto i frutti. Tutti i nostri amici tecnici le ammirano.*

Prov. di Como, li 24-2-38.

Avv. BRUGNATELLI
Azienda Agricola

Cyrano di Bergerac. Frutto grosso, rosso brillante, polpa soda, gradevolissima

il cento L. 27.—, la diec. L. 3.—

■ **Fecondità costante.** Bella varietà riproduttiva, fertile e vigorosa. Frutto ancora più grosso della « San Giuseppe », squisito e profumato (fig. 91).

il cento L. 39.—, la diec. L. 4.20

■ **La Perla.** I frutti, di forma conica, e di buona grossezza, sono sorretti al di sopra del fogliame da peduncoli lunghi e rigidi. Non è raro il caso di contare su una stessa pianta 15-20 grappoli di una dozzina di frutti ciascuno.

il cento L. 43.—, la diec. L. 4.80

A PISTOIA ABBIAMO ISTITUITO UNA IMPORTANTE FILIALE, DOVE VENGONO PARTICOLARMENTE COLTIVATI I CONIFERI E LE PIANTE ORNAMENTALI IN GENERE, DISPONIBILI ANCHE IN FORTISSIMI SOGGETTI

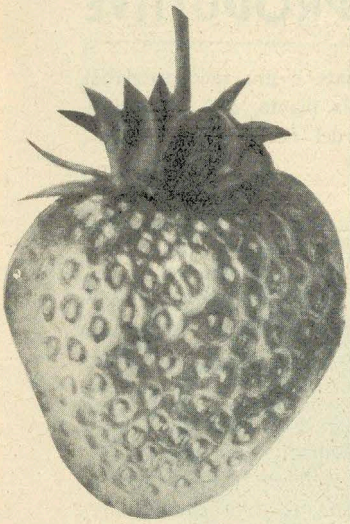

Fig. 88.
Fragola Sogno d'estate

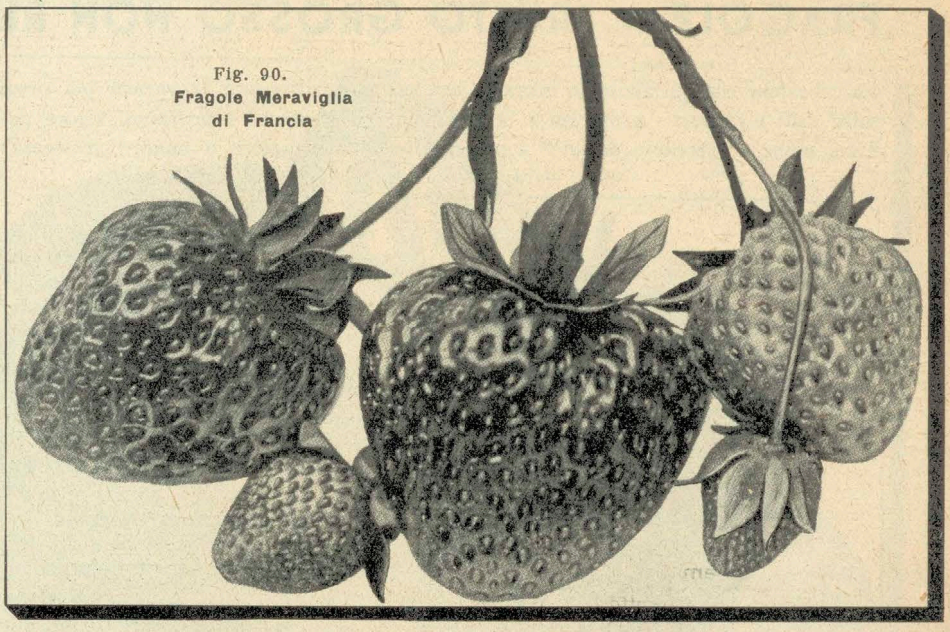

Fig. 90.
Fragole Meraviglia di Francia

Leone XIII. Frutto molto grosso, di magnifico color rosso e di forma regolare.
Il cento L. 33.—, la diec. L. 3.60

Louis Gauthier. Frutto grossissimo (figura 89). bianco-roseo, maturazione precoce. Pianta vigorosa e di grande reddito. **Il cento L. 33.—, la diec. L. 3.60**

Madame Raymond Poincaré. Novità raccomandabile per la sua rusticità e fertilità. Produce abbondantemente fino ai geli. Frutto medio un po' allungato di un bel rosso, succoso e profumato.
Il cento L. 76.—, la diec. L. 8.50

Meraviglia di Francia. Varietà riproduttiva ottenuta coll'incrocio della varietà S. Antonio di Padova con la Louis Gauthier. Frutti enormi (fig. 90) di un bel rosso vivo, polpa soda. Pianta vigorosa, fogliame verde scuro. Varietà rusticissima adatta ai trasporti e conveniente per piantagioni a scopo commerciale.
Il cento L. 54.—, la diec. L. 6.—

Pio X. Bellissimi frutti bianco-rosati, il cui gusto ricorda il sapore della pesca ed il cui volume arriva talvolta, se in buona coltura, fino a 3 cm. di diametro.
Il cento L. 20.—, la diec. L. 2.50

San Giuseppe. Frutto di buona grossezza, oblungo, di color rosso carico; polpa rossa, soda, succosa.
Il cento L. 33.—, la diec. L. 3.60

Sant'Antonio di Padova. Il frutto, assai consistente e buono, è adattissimo al trasporto.
Il cento L. 27.—, la diec. L. 3.—

Sogno d'estate. Varietà di grande vigore e di straordinaria fertilità. Frutto rosso vivo (fig. 88), polpa soda, dolce e profumata. Adatta ai trasporti. Riesce in tutti i terreni.
Il cento L. 50.—, la diec. L. 5.50

Le fo noto che sono stato affezionato cliente e mi è dato affermare di essere rimasto sempre soddisfatto per la bontà del genere.
Prov. di Napoli, li 3-11-37. Avv. LUIGI TAFURI

Fig. 89. **Fragole Louis Gauthier**

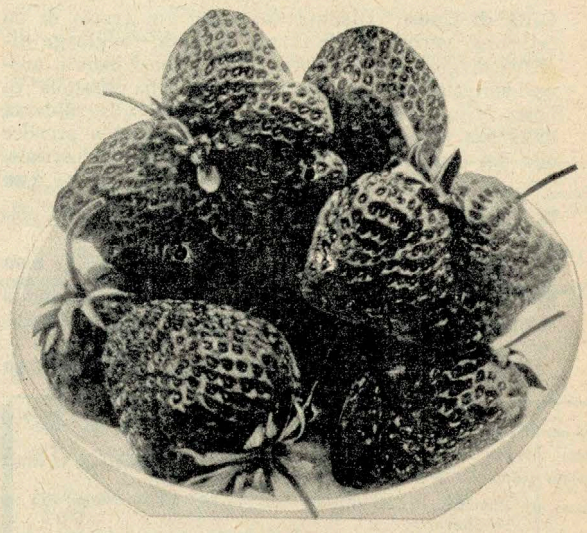

Fig. 91. **Fragole Fecondità costante.**

FRAGOLE A FRUTTO GROSSO NON RIPRODUTTIVE

La collezione che qui appresso offriamo contiene esclusivamente le varietà più pregiate e più raccomandabili sotto tutti i rapporti: grossezza e bellezza dei frutti, sapore e profumo, vigore della pianta, ecc. Le varietà il cui nome è preceduto da un * a prescindere dalla maggiore o minore grossezza del frutto, sono particolarmente raccomandate per la loro fertilità.

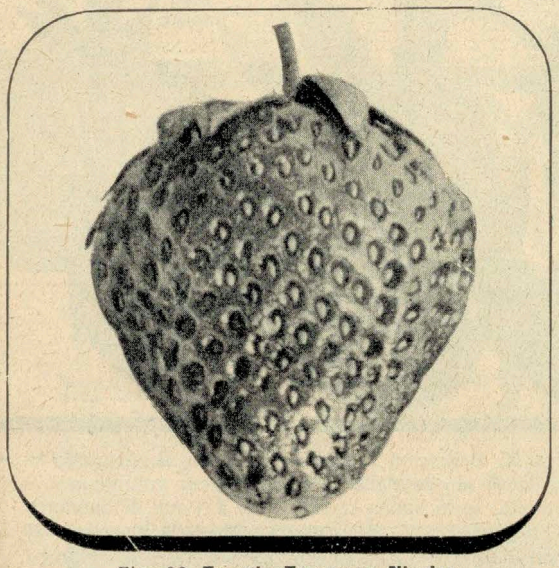

Fig. 92. **Fragola Empereur Nicolas**

Albicocca. Frutto grossissimo, rosso cremisi, polpa soda, sapore di albicocca.
Il cento L. 33.—, la diec. L. 3.60

Ananas bianca. Frutto medio, robusto, di colorito rosa pallido; polpa perfettamente bianca, succosa, dolce, del sapore dell'Ananas; maturazione abbastanza precoce; pianta rustica e di grande produzione.
Il cento L. 33.—, la diec. L. 3.60

Bedford Champion. Varietà di eccezionale vigoria a frutto grossissimo. È ritenuta tra le più grosse fragole finora poste in commercio. Frutto conico rosso scarlatto brillante; polpa bianca, dolce, profumata.
Il cento L. 43.—, la diec. L. 4.80

Città di Caen. Distinta varietà il cui frutto di un bel rosso vermiglio, di forma perfetta, raggiunge dimensioni gigantesche. Polpa solida, quasi bianca, aroma spiccatamente simile a quello della Fragola di bosco. Grazie alla sua bella forma ed alla saldezza della sua polpa, questa fragola è destinata a prender uno dei primi posti nelle colture a scopo industriale.
Il cento L. 33.—, la diec. L. 3.60

■ **Competitor.** Frutto magnifico, rosso lucente; polpa arancio scarlatta, di eccellente aroma.
Il cento L. 33.—, la diec. L. 3.60

■ **Delicatesse.** Varietà molto vigorosa, di fecondità sorprendente. Polpa bianco-crema, succosa e profumata, maturazione media.
Il cento L. 33.—, la diec. L. 3.60

Da molti anni mi servo da codesta Spett. Ditta, e siccome sono stato sempre molto soddisfatto, così spero di esserlo anche questa volta. La prego perciò di volermi spedire...
Prov. di Ravenna, li 17-10 1937. GIARDINI POMPEO

Docteur Morère. Pianta vigorosa anche in terre sabbiose. Varietà adatta anche alla forzatura. Frutto grossissimo, rosso carico di qualità eccellente.
Il cento L. 27.—, la diec. L. 3.—

*** Empereur du Maroc.** (*Fragola nera*). Magnifica varietà a frutto grossissimo di forma conica, color rosso cupo brillante, polpa rosso sangue zuccherina di sapore eccellente. Maturazione precoce. Pianta resistente e di ammirevole fertilità. Varietà molto raccomandata per l'aroma dei frutti.
Il cento L. 54.—, la diec. L. 6.—

■ **Empereur Nicolas.** Frutto assai grosso (fig. 92) di forma rotonda rosso brillante a polpa bianca aromatica. Varietà di primo merito.
Il cento L. 27.—, la diec. L. 3.—

*** Fertilité.** Frutto di forma sferica, grossissimo, rosso brillante, solido; polpa salmonata, delicatamente profumata. Varietà nuova, semi precoce, di eccezionale fertilità, conveniente per piantagioni a scopo commerciale.
Il cento L. 54.—, la diec. L. 6.—

*** Floflò.** Frutto rotondo; polpa rossa, succosa, assai profumata. Varietà di primo merito.
Il cento L. 27.—, la diec. L. 3.—

Givon's late prolific. Bella varietà veramente tardiva, di merito eccezionale. Frutto grande, cuoriforme, polpa soda, saporitissima.
Il cento L. 39.—, la diec. L. 4.20

Hative de Caen. Varietà precocissima, molto vigorosa, frutti bellissimi di media grossezza, color rosso arancio; polpa bianca venata rosa.
Il cento L. 60.—, la diec. L. 6.50

Henry Möller. Gli steli sono consistenti e vegetano verticalmente, in maniera che tutti i frutti assai grossi non vengono sciupati dalla terra.
Il cento L. 27.—, la diec. L. 3.—

Jucunda. Frutto medio, cuoriforme, rosso mattone; polpa soda, succulenta ed aromatica.
Il cento L. 27.—, la diec. L. 3.—

L'or du Rhin. Frutto grosso, solido; polpa rosso vivo, succosa di un profumo squisito. Pianta robusta, frutto di buona conservazione e adatto quindi all'esportazione. **Il cento L. 43.—, la diec. L. 4.80**

*** Lucida perfecta.** Frutto medio, di forma rotonda, rosa chiaro. Polpa bianca, acidula. Maturazione tardiva. **Il cento L. 33.—, la diec. L. 3.60**

■ **Madame Moutot.** Fu messa in commercio col nome di *Fragola Pomodoro*, per indicare la sua considerevole grossezza ed infatti la maggior parte dei suoi frutti sorpassa il peso di 50 grammi (figura 93). D'un sapore squisito e d'una grande produzione, questa varietà desta ovunque ammirazione.
Il mille L. 225.—, il cento L. 27.—, la diec. L. 3.—

■ **Nobile.** Frutto enorme, arancio carminio, polpa rosso lacca, soda molto gustosa e di maturazione precocissima. **Il cento L. 27.—, la diec. L. 3.—**

A PISTOIA ABBIAMO ISTITUITO UNA IMPORTANTE FILIALE, DOVE VENGONO PARTICOLARMENTE COLTIVATI I CONIFERI E LE PIANTE ORNAMENTALI IN GENERE, DISPONIBILI ANCHE IN FORTISSIMI SOGGETTI

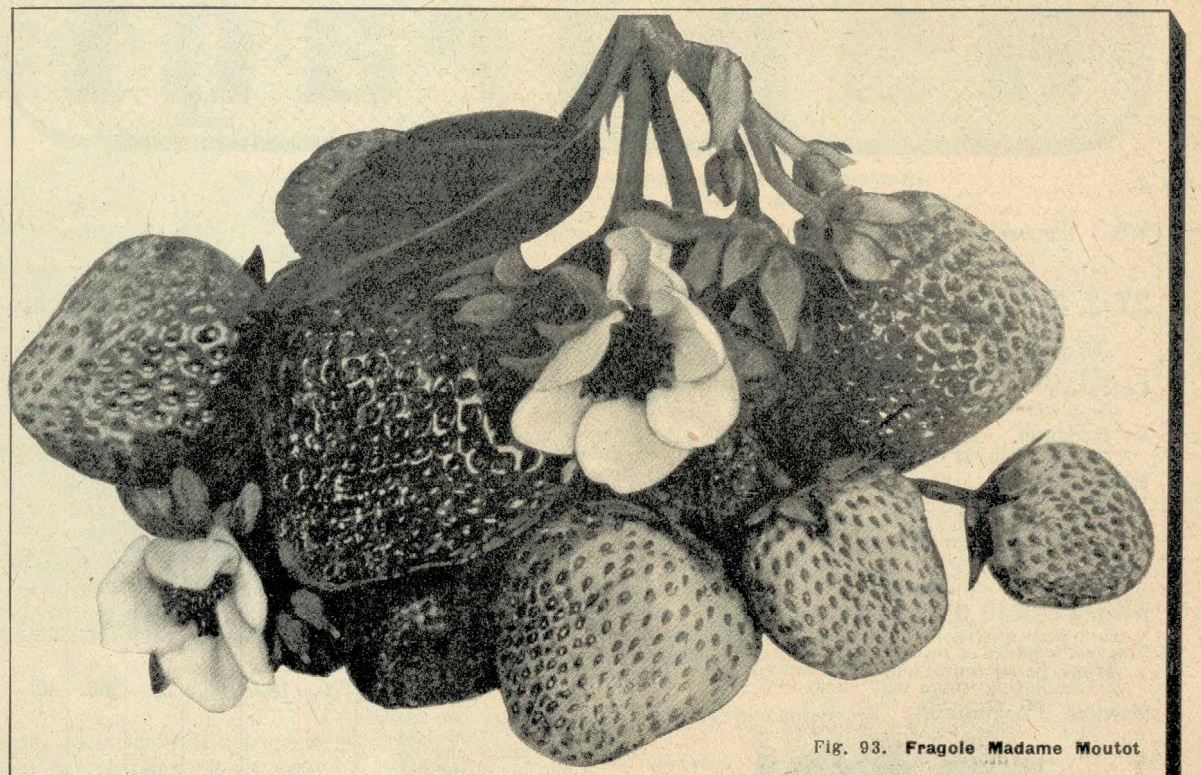

Fig. 93. **Fragole Madame Moutot**

* **Petit Pierre.** Frutti più o meno grossi, rosso vivo assai succosi e leggermente aciduli.
il cento L. 33.—, la diec. L. 3.60

■ **Principessa Clementina.** Varietà raccomandabilissima per l'eccellenza dei suoi frutti grossi, rossi, saporiti.
il cento L. 27.—, la diec. L. 3.—

Prodigue. Frutti grossissimi; polpa porpora, succosa, acidula. **il cento L. 33.—, la diec. L. 3.60**

Re Alberto di Sassonia. Frutto enorme, arancio lucente e rosso ciliegia; polpa rosea salmone.
il cento L. 27.—, la diec. L. 3.—

■ **Ruhm von Cöthen.** Frutto assai grosso rosso, sodo, profumatissimo.
il cento L. 27.—, la diec. L. 3.—

■ **Sensation.** Frutti enormi, rosso cupo e di ottimo sapore. **il cento L. 27.—, la diec. L. 3.—**

Sieger. Bella varietà che ha ottenuto i migliori premi alle esposizioni in Germania. Varietà di grande reddito. Frutto grossissimo, regolare di forma rotonda, d'un bel rosso vivo. Polpa rossastra, soda, succosa, dolce, aromatica, maturazione precoce. Pianta assai rustica resistente ai più forti freddi.
il cento L. 33.—, la diec. L. 3.60

Späte von Leopoldshäll. Frutti grossissimi, rosa vivo; polpa rossa, soda, saporita.
il cento L. 33.—, la diec. L. 3.60

* **Sulpice Barbe.** Frutto grossissimo, cuoriforme, di un bel rosso cupo; polpa soda, rosso chiaro, zuccherina e profumata. Pianta vigorosa di straordinaria produttività.
il cento L. 33.—, la diec. L. 3.60

* **Vielfrucht.** Frutto medio, rosso carminio; polpa rosso chiaro, soda.
il cento L. 33.—, la diec. L. 3.60

Ringrazio sentitamente poi delle Fragole speditemi nella scorsa primavera che attecchirono tutte e durante l'annata raccolsi profumati frutti.

Prov. di Vercelli, li 22-11-37. GIOVANNI VALLINO

OFFERTE SPECIALI DI FRAGOLE

Collezioni composte di ottime varietà a nostra esclusiva scelta

Varietà dette di ogni mese e riproduttive

100	piante in	5	varietà . . . . L.	24.—
250	»	5	» . . . . »	54.—
500	»	5	» . . . . »	96.—
1000	»	10	» . . . . »	180.—

Varietà a frutto grosso

100	piante in	10	varietà . . . . L.	24.—
200	»	10	» . . . . »	54.—
500	»	10	» . . . . »	96.—
1000	»	10	» . . . . »	180.—

ISTRUZIONI SULLA PIANTAGIONE E COLTIVAZIONE DELLE FRAGOLE
L. 1.— LA COPIA FRANCA PER POSTA

asparagi

(Asparagus officinalis - Asperges - Spargel - Asparagus - Esparragos)

NB. - Le radici di Asparagi sono disponibili e si trapiantano dalla metà di Ottobre alla fine di Aprile.

Per la piantagione e la coltivazione degli Asparagi chiedere l'istruzione speciale che si spedisce dietro rimessa di L. 2.— franco in busta raccomandata.

(*Per quantità superiori a* 5000 *radici, prezzi per corrispondenza*)

Colossale di Connover. Varietà americana produttiva a steli grossissimi, di una bontà eccezionale . . . . . .

Di Bassano. Varietà apprezzata nella nostra regione. Piuttosto grosso, verde chiaro, squame corte, larghe, violacee; tenero, ben saporito . . . . . .

EXPRESS. Novità ottenuta da un coltivatore specialista il quale afferma ch'essa, pur possedendo tutti i pregi della varietà d'Argenteuil Lhérault, ha una maggiore rapidità di vegetazione in modo che la sua messa in produzione viene anticipata. . . . . .

Primaticcio d'Argenteuil. Varietà tanto rinomata, ottenuta per selezione dall'asparago d'Olanda. Grosso a punte rotonde, a squame rossicce, corte fitte.

PRIMATICCIO D'ARGENTEUIL ROSA LHÉRAULT. Come il precedente. Steli grossissimi (da 15 a 18 cm. di circonferenza) (fig. 94). Varietà la più precoce e produttiva, sapore delicatissimo molto gradevole. Questa varietà ha ottenuto i primi premi tanto in Italia che all'Estero e noi la raccomandiamo sopra ogni altra . . . . . .

Tardivo d'Argenteuil. Grossissimo, irregolare a squame chiare, non aderenti. Varietà molto fertile che comincia quando il Primaticcio d'Argenteuil sta per finire e ne ha lo stesso sapore .

TARDIVO D'ARGENTEUIL ROSA LHÉRAULT. Simile alla precedente varietà, ma steli assai più grossi . . . .

Testa di neve. Steli grossi, bianchi come la neve, essendo affatto privi delle tinte verdiccie, rosee, violacee che si riscontrano nelle altre varietà. Questa bianchezza denota una delicatezza di fibra che dona all'asparago un sapore distinto, assai apprezzato dai buongustai . .

TRIONFO. Altra varietà nuova che viene particolarmente raccomandata per l'eccezionale grossezza dei suoi turioni . .

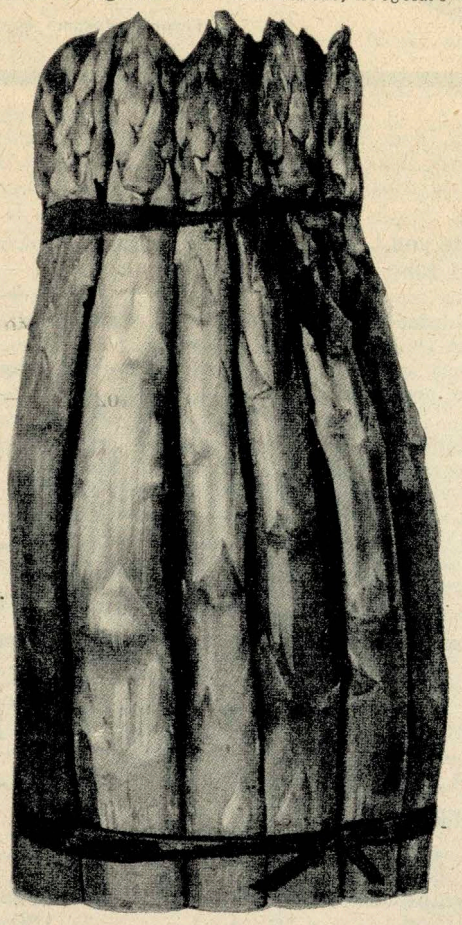

Fig. 94.
Asparagi Primaticcio d'Argenteuil Rosa Lhérault

FORZA E PREZZI DELLE RADICI					
di un anno		di due anni		di tre anni	
il mille Lire	il cento Lire	il mille Lire	il cento Lire	il mille Lire	il cento Lire
80.–	9.–	100.–	11.–	160.–	17.–
80.–	9.–	100.–	11.–	160.–	17.–
400.–	45.–	450.–	50.–	—	—
90.–	10.–	110.–	12.–	190.–	20.–
170.–	18.–	190.–	20.–	360.–	40.–
90.–	10.–	110.–	12.–	190.–	20.–
170.–	18 –	190.–	20.–	360.–	40.–
140.–	15.–	160.–	17.–	240.–	26.–
400.–	45.–	450.–	50.–	—	—

NB. - Le radici della forza di tre anni sono di più sollecita produzione.

E' nostra intenzione di fare una nuova Asparagiaia di circa mq. 1000 *con la qualità di « Primaticcio d'Argenteuil Rosa Lherault » già provato con ottimi risultati nell'orto dell'Ing. Tedeschi.*

Prov. di Parma, li 28-9-1937. F.lli CORSI E MARIO

A PISTOIA ABBIAMO ISTITUITO UNA IMPORTANTE FILIALE, DOVE VENGONO PARTICOLARMENTE COLTIVATI I CONIFERI E LE PIANTE ORNAMENTALI IN GENERE, DISPONIBILI ANCHE IN FORTISSIMI SOGGETTI

GRANDI ALBERI FORESTALI

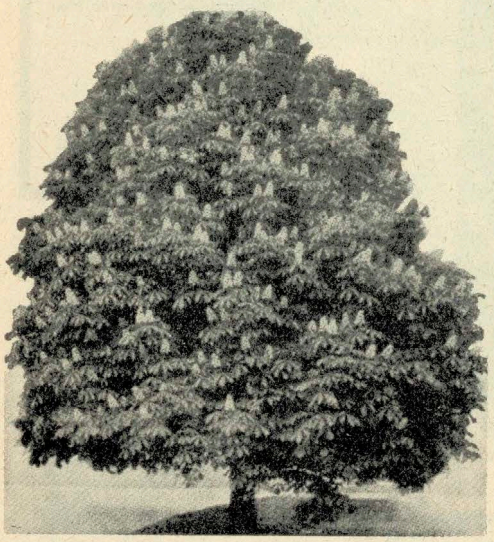

Fig. 95. Æsculus Hippocastanum.

A FOGLIA CADUCA DI PIEN'ARIA

per arboramento delle strade e dei viali e per imboschimento di parchi e giardini.

I Signori Podestà, gli Amministratori di Opere Pubbliche, Aziende di Cura e Soggiorno, i direttori di Collegi, di Ospedali, ecc. troveranno in questa rubrica un copioso assortimento di alberi di pronto effetto per la decorazione e rapida ombreggiatura di strade pubbliche, passeggi, boschi del Littorio, campi sportivi e giardini.

NB. - Per dare una norma ai nostri Clienti abbiamo fatto seguire al nome di ciascuna varietà una lettera indicante la vigoria rispettiva dell'albero, così la lettera (A) significa pianta di grande sviluppo, (B) di mediocre, (C) di piccolo sviluppo.

(Per telegramma)
Ricevuto due spedizioni piante pieno ordine ringraziamo vivamente per bellissime piante compiacendoci vivamente vostra cura e sollecitudine spedizione.
Prov. di Fiume, li 18-6-1937.
PRESIDENTE
AZIENDA SOGGIORNO

	Altezza metri	Circonferenza ad 1 m. da terra cm.	Il cento Lire	Ciascuno Lire
ACACIA				
Acacia Julibrissin (*B*) (*Gaggia arborea*)	3.50-4.50	7-9	360.—	4.25
Albero di maestoso portamento a foglie bipennate che si chiudono alla sera. In luglio si copre di fiori odorosissimi, a forma di fiocco rosso, setaceo.	3.50-4.50	9-11	490.—	5.75
	3.50-4.50	11-13	600.—	7.—
Acacia Robinia o Acacia spinosa (*V. Robinia*)	—	—	—	—
ACER (*Acero*)				
Acer campestre (*B*) (*Oppio, Loppo o Testucchio*)	3.—-3.50	6-8	255.—	3.—
Albero rustico, assai usato sia per sostegno delle viti e sia per alberature di strade. Si adatta ai terreni asciutti, argillosi o calcarei del colle, come a quelli profondi e franchi del piano. Ha chioma raccolta e radici pure raccolte, accrescimento lento, foglie piccole e rade e si adatta infine ad ogni sorta di potatura. Perciò viene ormai usato in sostituzione degli Olmi in quelle regioni dove questi sono distrutti dal Graphium.	3.50-4.—	8-10	340.—	4.—
	4.—-5.—	10-12	425.—	5.—
Acer Negundo (*A*)	3.50-4.50	6-8	385.—	4.50
Assai ornamentale, preferisce terreni silicei e freschi.	3.50-4.50	8-10	470.—	5.50
	3.50-4.50	10-12	510.—	6.—
	3.50-4.50	12-15	640.—	7.50
	5.—-6.—	15-18	1020.—	12.—
Soggetti extra forti, trapiantati	5.—-6.—	18-21	2040.—	24.—
» » » »	5.—-6.—	21-24	2550.—	30.—
Acer Negundo fol. argenteis variegatis (*C*) *Soggetti innestati a m.* 2.—	—	6-8	425.—	5.—
In primavera al primo stadio della vegetazione, le sue foglie sono colorate di bianco, rosso e verde; in seguito poi il rosso svanisce, tuttavia la pianta rimane ugualmente di stupendo effetto. » » » 2.—	—	8-10	500.—	6.—
» » » 2.—	—	10-12	725.—	8.50
» » » 2.40	—	6-8	470.—	5.50
» » » 2.40	—	8-10	555.—	6.50
Cespugli	—	—	470.—	5.50
Acer Negundo fol. aureis marginatis (*C*) *Soggetti innestati a m.* 2.—	—	7-9	510.—	6.—
» » » 2.—	—	9-11	700.—	8.25
» » » 2.—	—	11-14	850.—	10.—
» » » 2.40	—	7-9	555.—	6.50
» » » 2.40	—	9-11	765.—	9.—
Acer Negundo odessanum (*C*) . . . *Soggetti innestati a m.* 2.—	—	8-10	850.—	10.—
Bel fogliame giallo lucente, vegetazione robusta. *Cespugli*	—	—	555.—	6.50
Acer platanoides (*A*)	4.—-5.—	8-10	470.—	5.50
Una delle essenze forestali più giustamente ricercate per l'arboramento di viali e per imboschimento, grazie alla sua rusticità ed al suo largo fogliame di un bel verde chiaro (fig. 96).	4.—-5.—	10-12	490.—	5.75
	4.—-5.—	12-14	640.—	7.50
	4.—-5.—	14-16	765.—	9.—

Fig. 96. **Acer platanoides**

Rimanendo soddisfatti dei bei esemplari inviatimi lo scorso anno invio un'altra ordinazione con la speranza di essere fornito anche quest'anno con esemplari simili.

Prov. di Pavia, li 10-2-88.

ANTONIO ZORZOLI

ACER (*seguito*)

	Altezza metri	Circonferenza ad 1 m. da terra cm.	Il cento Lire	Ciascuno Lire
Acer platanoides globosum (*C*) . . . *Soggetti innestati a m.* 2.20	—	7-9	850.—	10.—
Per la forma della sua chioma compatta, rotonda, regolare e per il fogliame ampio, verde lucente, riesce una delle più ricercate piante ornamentali da viale. Questa specie è da consigliarsi particolarmente per alberare strade e piazze di ampiezza limitata.	» » » 2.20	—	9-11	1000.—	11.75
	» » » 2.20	—	11-13	1100.—	13.—
	» » » 2.20	—	13-15	1275.—	15.—
	» » » 2.20	—	15-17	1500.—	17.50
	» » » 2.40	—	7-9	900.—	10.50
	» » » 2.40	—	9-11	1060.—	12.50
	» » » 2.40	—	11-13	1190.—	14.—
Acer platanoides Schwedleri (*B*) . . . *Soggetti innestati a m.* 2.20	3.50-4.—	10-12	1040.—	12.25
Foglie ampie, rosso bruno in primavera, passante al porpora ed in seguito al verde scuro.	3.50-4.—	12-15	1190.—	14.—
Acer pseudoplatanus (*A*) (*Acero di montagna*)	3.50-4.—	8-10	425.—	5.—
Albero di robustissima vegetazione; foglie molto grandi, lobate, di un bel verde cupo, glauche alla pagina inferiore. Prospera bene nei terreni ingrati, secchi ed in qualsiasi clima.	3.50-4.—	10-12	510.—	6.—
	3.50-4.—	12-14	555.—	6.50
	3.50-4.—	14-16	600.—	7.—
	3.50-4.—	16-18	640.—	7.50
Soggetti extra forti, trapiantati	3.50-4.—	18-20	1700.—	20.—
Acer pseudoplatanus fol. atropurpureis (*B*) . . *Soggetti d'innesto*	3.50-4.—	7-9	745.—	8.75
La parte inferiore delle foglie è di una bella tinta rossa scura, vinosa, di magnifico effetto. Assai raccomandato.	3.50-4.—	9-11	830.—	9.75
	3.50-4.—	11-13	935.—	11.—
Soggetti di seme	4.—-5.—	9-11	745.—	8.75
	4.—-5.—	11-13	830.—	9.75
	4.—-5.—	13-16	900.—	10.50
	4.—-5.—	16-19	1020.—	12.—
	4.—-5.—	19-22	1190.—	14.—
	4.— -5.—	22-25	1360.—	16.—
Cespugli	—	—	665.—	7.80
Acer pseudoplatanus Leopoldii (*B*) . . *Soggetti innestati a m.* 2.40	3.—-3.50	7-9	900.—	10.50
Foglie grandi, verde oscuro, variegate e marmorizzate in bianco e giallo di sorprendente effetto.	3.— 3.50	9-11	1060.—	12.50
Cespugli	—	—	665.—	7.80

ÆSCULUS (*Castagno d'India o Ippocastano*)

Æsculus Hippocastanum (*A*) (*Ippocastano a fior bianco*)	4.—-4.50	7-9	425.—	5.—
Albero assai ornamentale molto adatto per alberare viali in virtù della sua precoce vegetazione e del suo portamento riunito, che produce un'ombra assai folta senza concorso di potatura (fig. 95).	4.—-4.50	9-11	470.—	5.50
	4.—-4.50	11-13	600.—	7.—
	4.50-5.—	13-15	725.—	8.50
	4.50-5.—	15-18	1020.—	12.—
	4.50 5.—	18-21	1530.—	18.—
Soggetti extra forti, trapiantati » » » »	4.50-5.—	21-24	1870.—	22.—

A PISTOIA ABBIAMO ISTITUITO UNA IMPORTANTE FILIALE, DOVE VENGONO PARTICOLARMENTE COLTIVATI I CONIFERI E LE PIANTE ORNAMENTALI IN GENERE, DISPONIBILI ANCHE IN FORTISSIMI SOGGETTI

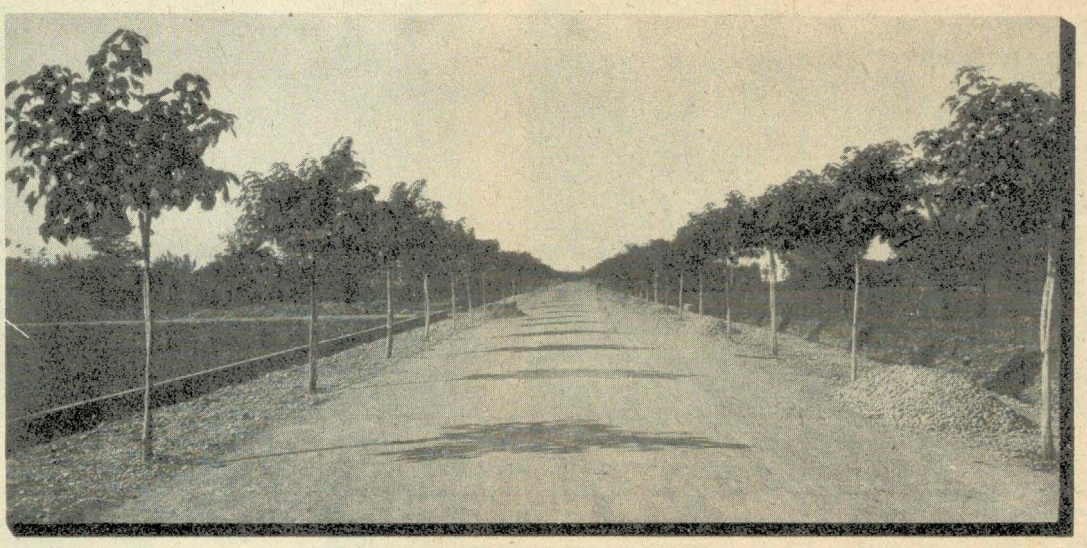

Fig. 97. **Viale di giovani piante di Broussonetia papyrifera**

Essendo sempre stato molto contento delle loro piante, quest'anno vorrei che mi spedissero quanto segue.
Prov. di Cuneo, li 12-2-38. ANDREA BALLARIO

	Altezza metri	Circonferenza ad 1 m. da terra cm.	Il cento Lire	Ciascuno Lire
ÆSCULUS (*seguito*)				
Æsculus Hippocastanum fl. albo pleno (*A*) (*Ippocastano a fiore bianco doppio*). *Soggetti innestati a m.* 2.30	3.20-3.50	9-11	945.—	11.50
» » » 2.30	3.50-4.—	11-13	1060.—	12.50
» » » 2.30	3.50-4.—	13-15	1190.—	14.—
Æsculus Hippocastanum rubicunda (*A*) (*Ippocastano a fiore rosso*)	2.50-3.—	7-9	700.—	8.25
	3.—-3.50	9-11	745.—	8.75
	3.—-3.50	11-13	850.—	10.—
Soggetti extra forti, trapiantati	4.—-4.50	17-20	1530.—	18.—
AILANTHUS (*Ailanto*)				
Ailanthus glandulosa (*A*) (*Albero del Paradiso*)	4.—-5.—	7-9	385.—	4.50
Albero gigantesco, di un bel portamento e di rapido sviluppo. Anche nei terreni più aridi cresce all'altezza di 30 metri, per cui oltre ad essere ottima pianta ornamentale, è ricercato per l'abbondante produzione di legname.	4.—-5.—	9-11	425.—	5.—
	4.—-5.—	11-13	510.—	6.—
	5.—-6.—	13-15	600.—	7.—
Soggetti extra forti, trapiantati	5.—-6.—	15-18	765.—	9.—
» » » »	5.—-6.—	18-21	1190.—	14.—
	5.—-6.—	21-24	1360.—	16.—
AMYGDALUS (*Pesco*)				
Amygdalus persica pendula (*C*) (*Pesco a rami pendenti*)				
Varietà d'ornamento assai curiosa pei suoi rami ricadenti fino al suolo. Il frutto è tardivo. *Soggetti innestati a m.* 1.80	—	—	745.—	8.75
BETULA (*Betulla*)				
Betula alba (*A*) (*Bidollo bianco*)	3.50-4.—	7-9	510.—	6.—
Le « Betulle » sono piante di elegante portamento. Riescono nei suoli leggeri, sabbiosi, freschi o siliceo argillosi.	4.—-5.—	9-11	600.—	7.—
	4.—-5.—	11-13	680.—	8.—
	4.—-5.—	13-15	745.—	8.75
	4.—-5.—	15-18	1275.—	15.—
	4.—-5.—	18-22	1530.—	18.—
Betula alba foliis purpureis (*B*)	2.30-2.50	6-10	1275.—	15.—
Albero graziosissimo per il curioso contrasto della foglia rosso cupo, col bianco candido del fusto.				
BROUSSONETIA				
Broussonetia papyrifera (*B*) (*Moro della China*)	3.—-3.50	7-9	385.—	4.50
Albero di media grandezza, a chioma rotonda; si adatta benissimo nei terreni aridissimi tanto in collina che sulle spiagge sabbiose del mare ove difficilmente attecchisce ogni altro vegetale (fig. 97).	3.—-3.50	9-11	470.—	5.50
	3.—-3.50	11-13	510.—	6.—
	3.—-3.50	13-15	600.—	7.—
	5.—-6.—	15-18	765.—	9.—
	5.—-6.—	18-21	1020.—	12.—
Soggetti extra forti, trapiantati	5.—-6.—	21-24	1360.—	16.—
» » » »	5.—-6.—	24-26	1700.—	20.—

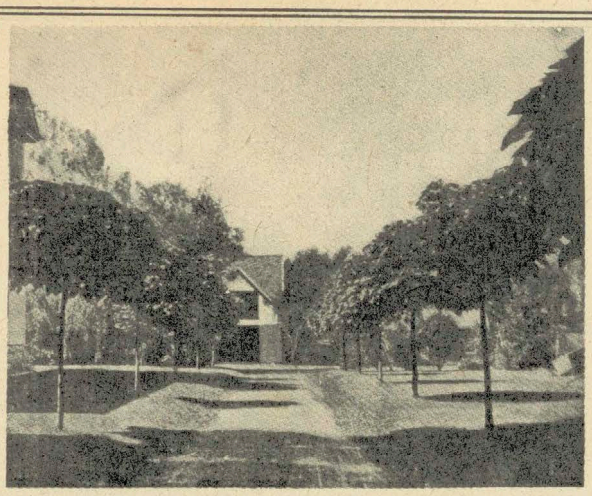

Fig. 98. **Catalpa Bungei**

Fig. 99. **Celtis australis**

Ho ricevuto le piante di cui la fattura 19 *andante, che collocate a dimora hanno avuto la generale ammirazione.*
Prov. di Venezia, li 24-3-38. IL PODESTA

	Altezza metri	Circonferenza ad 1 m. da terra cm	Il cento Lire	Ciascuno Lire
CALYCANTHUS				
Calycanthus præcox (*Veggasi descrizione e disponibilità in arbusti a pag. 72*). *Soggetti ad alberetto con fusto nudo m.* 2.—	2.30–2.60	5–7	765.—	9.—
CARPINUS (*Carpino*)				
Carpinus betulus (*Carpino bianco*) (*A*) . . . *Soggetti bene ramificati*	3.50–4.—	7–9	470.—	5.50
» » »	3.50–4.—	9 11	510.—	6.—
» » »	4.——5.—	11–13	600.—	7.—
» » »	4.——5.—	13–15	640.—	7.50
» » »	4.——5.—	15–17	700.—	8.25
» *ad alberetto*	3.50–4.—	7–9	385.—	4.50
» » »	3.50–4.—	9–11	425.—	5.—
» » »	3.50–4.—	11–13	555.—	6.50
» » »	4.——5.—	13–15	600.—	7.—
» » »	5.——6.—	15–18	765.—	9.—
» » »	5.——6.—	18–21	935.—	11.—
Soggetti ad alberetto, trapiantati con bella chioma, formata, fusto nudo m. 2.80	—	12–14	1600.—	18.75
» » » 2.80	—	14–16	2125.—	25.—
» » » 2.80	—	16–18	2550.—	30.—
Carpinus ostrya (*Carpino nero*) (*A*) . . . *Soggetti bene ramificati*	4.——5.—	7–9	425.—	5.—
» » »	4.——5.—	9–11	510.—	6.—
» » »	4.——5.—	11–13	680.—	8.—
Albero rusticissimo di una larga diffusione. Può raggiungere 20 metri di altezza con chioma regolare, folta, a fogliame dentato, glabro, verde-scuro. Fornisce ottimo legname da lavoro. Raccomandabile per alberatura di strade. ***(Per le piante da siepe veggasi a pag. 84).***				
CATALPA				
Catalpa bignonia (*A*)	3.50–4.—	9–11	425.—	5.—
	4.——4.50	11–13	470.—	5.50
Superbo albero ornamentale pel suo bel fogliame e le sue numerose pannocchie di fiori. Vegeta vigorosamente specie nei terreni freschi ed argillosi, raggiungendo forme colossali.				
Catalpa Bungei (*C*) (*umbraculifera*) *Soggetti innestati a m.* 2.40	—	7–9	320.—	3.75
La grandezza delle sue foglie compatte e la regolarità del suo maestoso portamento in forma di parasole, molto allargato (fig. 98), impenetrabile affatto ai raggi solari, la rendono una delle piante più graziose per l'ornamento di qualsiasi giardino, tanto isolata come in gruppo, e per l'alberatura di viali.	—	9 11	470.—	5.50
	—	11–13	640.—	7.50
	—	13–15	765.—	9.—
	—	15–17	935.—	11.—
CELTIS (*Bagolaro, Spaccasassi*)				
Celtis australis (*B*) (*di Provenza*)	4.——4.50	7–9	300 —	3.50
	4.——4.50	9–11	425.—	5.—
	4.——4·50	11–14	725.—	8.50
Albero generalmente conosciuto quale ornamento dei giardini è assai coltivato pel suo legname compatto e flessibile ed è molto usato nelle industrie. Lo consigliamo anche come sostegno alle viti. Prospera in quasi tutti i terreni e particolarmente in quelli argillo-silicei permeabili e nei suoli caldi e rocciosi. Nel trapianto tagliare assai corto (fig. 99).				
CERASUS (*Ciliegio*)				
Cerasus avium flore roseo pleno (*B*) (*Ciliegio a fior doppio*)				
Soggetti innestati a m. 1.30	—	—	575.—	6.75
» » » 1.50	—	—	640.—	7.50
» » » 2.—	—	—	725.—	8.50
» » » 2.40	—	—	850.—	10.—
Cespugli	—	—	555.—	6.50
Graziosi alberetti, molto adatti ad ornare parchi e giardini. In primavera si coprono d'una moltitudine di fiori, rassomiglianti a delle piccole rose di effetto meraviglioso.				

A PISTOIA ABBIAMO ISTITUITO UNA IMPORTANTE FILIALE, DOVE VENGONO PARTICOLARMENTE COLTIVATI I CONIFERI E LE PIANTE ORNAMENTALI IN GENERE, DISPONIBILI ANCHE IN FORTISSIMI SOGGETTI

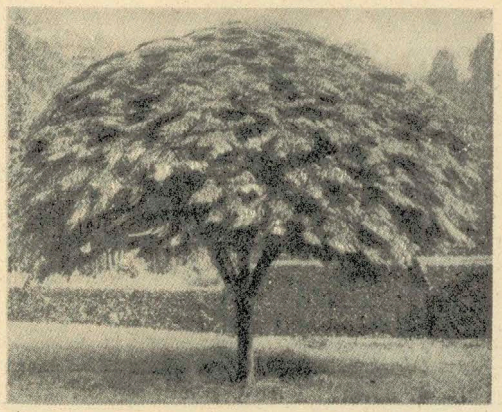

Fig. 101. **Melia azedarach**

Per mezzo mio giardiniere della Cavaria feci in autunno delle piantagioni delle vostre meravigliose piante ed essendo intenzionato in primavera di fare altre piantagioni...

Prov. di Varese, li 18-2-38. NATALE COLOMBO

Fig. 100. **Cercis siliquastrum**

	Altezza metri	Circonferenza ad 1 m. da terra cm.	Il cento Lire	Ciascuno Lire
CERASUS (*seguito*)				
Cerasus Caproniana fl. pl. . . . . . *Soggetti innestati a m.* 2.—	—	5–8	725.—	8.50
Bei fiori doppi bianchi. *Cespugli*	—	—	555.—	6.50
Cerasus Jap. Shidara Sakura (pendula) *Soggetti innestati a m.* 2.—	—	5–8	640.—	7.50
Eccellente varietà recentemente introdotta. » » » 2.40	—	5–8	850.—	10.—
Rami piangenti che si coprono letteralmente di grandissimi fiori rosa tenero. Extra.				
CERCIS (*Albero di Giuda*)				
Cercis siliquastrum (*B*)	3.—3.50	6–8	555.—	6.50
Albero di maestoso aspetto, di media grandezza, graziosissimo in primavera, poichè nel mese di aprile prima di mettere le foglie si copre d'innumerevoli fiori rossi violetti aderenti al vecchio legno (fig. 100). Riesce di sorprendente effetto se posto in gruppo o a viale.	3.50–4.—	8-10	700.—	8.25
Astoni	3.50–4.—	10–12	850.—	10.—
	3.50–4.—	12–14	1020.—	12.—
	2.50–3.—	—	425.—	5.—
CRATÆGUS				
Cratægus grignonensis (*C*) . . . . *Soggetti impalcati a m.* 2.—	—	7–9	850.—	10.—
» » » 2.—	—	9–11	1020.—	12.—
Alberetto di media grandezza a rami contorti quasi senza spine. Bel fogliame verde scuro che resiste al fumo delle città e che si conserva a lungo in autunno sulla pianta. Bacche rosso bruno. *Astoni*	2.—2.50	—	700.—	8.25
Cratægus oxyacantha flore coccineo pleno (*B*) (*Biancospino a fior doppio rosso*) . . . . . *Soggetti impalcati a m.* 2.—	—	5–6	935.—	11.—
Alberetto di grande bellezza. I suoi fiori doppi, d'un rosso scarlatto, fanno un effetto meraviglioso. Non dovrebbe mancare in nessun giardino. *Astoni*	2.—2.50	—	620.—	7.25
Cratægus oxyacantha flore roseo pleno (*B*) (*Biancospino a fior doppio rosa*) . . . . . *Soggetti impalcati a m.* 2.—	—	5–6	935	11.—
Astoni	2.—2.50	—	620.—	7.25
Alberetto come il precedente a fiori doppi di color roseo.				
CYTISUS (*Citiso*)				
Cytisus laburnum o Laburnum vulgare (*C*) (*Maggiociondolo, Pioggia d'oro*)	3.—3.50	5–7	555.—	6.50
Questa pianta è di magnifico ornamento e viene chiamata « Pioggia d'oro » per la grande quantità di fiori in grappoli gialli che produce in primavera. La raccomandiamo ai decoratori di giardini e passeggi pubblici; riesce egregiamente anche nei terreni calcarei ed in quelli più ingrati purchè non eccessivamente umidi.				

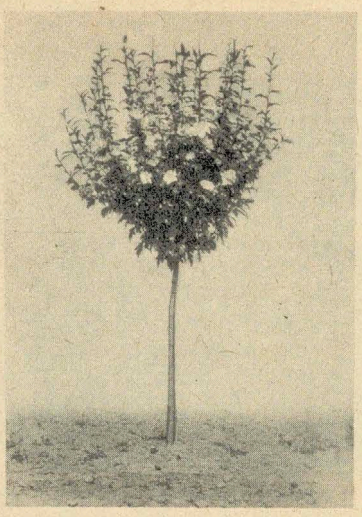

Fig. 102. **Hibiscus syriacus (ad alberetto)**

Essendo rimasto pienamente soddisfatto del modo in cui venne eseguita la mia ordinazione del precedente anno, Vi invio accluso un foglio commissione...

Prov. di Roma, li 15-3-38.

Prof. CARLO DRAGONI

	Altezza metri	Circonferenza ad 1 m. da terra cm.	Il cento Lire	Ciascuno Lire
ELAEAGNUS				
Elaeagnus angustifolia (*C*) (*Olivo della Boemia*)	2.—-3.—	5-6	555.—	6.50
Bellissimo fogliame argenteo molto adatto a formare contrasti nei giardini. Fiori gialli, odorosi, frutti in forma di oliva. Prospera anche nei terreni cattivi e lungo il mare.	2.70-3.40	6-8	640.—	7.50
FAGUS (*Faggio*)				
Fagus sylvatica (*A*) (*Faggio comune*)	3.—-3.50	7-9	470.—	5.50
Albero a portamento maestoso che può raggiungere l'altezza di 25-30 metri.	3.50-4.50	9-11	600.—	7.—
	3.50-4.50	11-13	725.—	8.50
Fagus sylvatica asplenifolia (*laciniata*) (*C*)				
Bellissima varietà a foglie frastagliate. *Soggetti innestati coltivati in vaso*	0.70-0.90	—	470.—	5.50
» » » » »	0.90-1.10	—	725.—	8.50
» » » » »	1.10-1.30	—	955.—	11.25
» » » » »	1.30-1.50	—	1275.—	15.—
» » » » »	1.50-2.—	—	1530.—	18.—
Soggetti innestati di piena terra	0.80-1.—	—	510.—	6.—
» » » » »	1.—-1.20	—	680.—	8.—
» » » » »	1.20-1.50	—	900.—	10.50
» » » » »	1.50-1.80	—	1275.—	15.—
» » » » »	1.80-2.10	—	1530.—	18.—
» » » » »	2.10-2.40	—	1870.—	22.—
» » » » »	2.40-2.80	—	2125.—	25.—
Fagus sylvatica purpurea (*B*) (*Faggio a foglia rossa porpora*)				
Soggetti innestati coltivati in vaso	0.50-0.70	—	500.—	6.—
Le sue foglie purpuree contrastano piacevolmente con quelle verdi delle altre piante; non vi è albero di migliore effetto per abbellire luoghi pittoreschi. » » » » »	0.70-0.90	—	600.—	7.—
» » » » »	0.90-1.10	—	745.—	8.75
» » » » »	1.10-1.30	—	835.—	9.80
» » » » »	1.30-1.50	—	900.—	10.50
» » » » »	1.50-1.70	—	1020.—	12.—
» » » » »	1.70-1.90	—	1275.—	15.—
» » » » »	1.90-2.10	—	1700.—	20.—
» » » » »	2.10-2.30	—	2125.—	25.—
Soggetti innestati di piena terra	0.60-0.80	—	425.—	5.—
» » » » »	0.80-1.—	—	470.—	5.50
» » » » »	1.—-1.20	—	510.—	6.—
» » » » »	1.20-1.50	—	600.—	7.—
» » » » »	1.50-1.80	—	850.—	10.—
» » » » »	1.80-2.10	—	1275.—	15.—
» » » » »	2.10-2.40	—	1870.—	22.—
» » » » »	2.40-2.80	—	2125.—	25.—
» » » » »	2.80-3.20	—	2380.—	28.—
Fagus sylvatica pendula purpurea . . . *Soggetti coltivati in vaso*	0.40-0.60	—	1020.—	12.—
Fagus sylvatica pendula (*B*) (*Faggio a rami pendenti*)				
Soggetti innestati coltivati in vaso	0.70-0.90	—	320.—	3.75
» » » » »	0.90-1.10	—	425.—	5.—
» » » » »	1.10-1.30	—	470.—	5.50
» » » » »	1.30-1.50	—	530.—	6.25
» » » » »	1.50-1.70	—	640.—	7.50
» » » » »	1.70-2.—	—	955.—	11.25
» » » » »	2.—-2.30	—	1190.—	14.—
» » » » »	2.30-2.60	—	1275.—	15.—
» » » » »	2.60-3.—	—	1800.—	21.—
Soggetti innestati di piena terra	1.—-1.50	—	470.—	5.50
» » » » »	1.50-2.—	—	640.—	7.50
» » » » »	2.—-2.50	—	955.—	11.25
» » » » »	2.50-3.—	—	1190.—	14.—
» » » » »	3.—-3.50	—	1870.—	22.—

A PISTOIA ABBIAMO ISTITUITO UNA IMPORTANTE FILIALE, DOVE VENGONO PARTICOLARMENTE COLTIVATI I CONIFERI E LE PIANTE ORNAMENTALI IN GENERE, DISPONIBILI ANCHE IN FORTISSIMI SOGGETTI

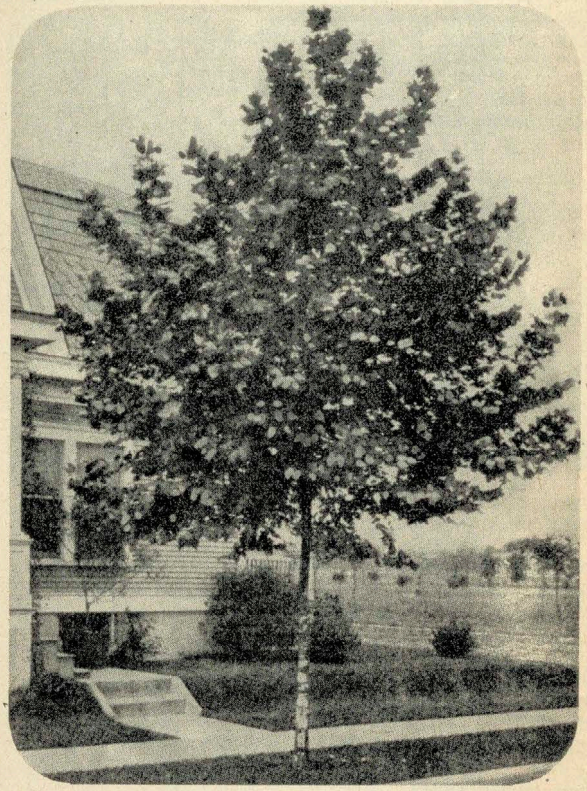

Fig. 103.
Platanus occidentalis

Le forniture fattemi da codesta Casa mi hanno dato sempre la migliore prova per l'attecchimento e la selezione delle varietà.

Prov. di Napoli, li 20-3-88.

ANGELO LANFREDI

Fig. 104.
Prunus Pissardii nigra

		Altezza metri	Circonferenza ad 1 m. da terra cm.	Il cento L.	Ciascuno Lire
FAGUS *(seguito)*					
Fagus sylvatica purpurea major *(A)*	*Soggetti innestati di piena terra*	1.20–1.50	—	725.—	8.50
Albero di grandi dimensioni, portamento regolare e maestoso. Ammiratissimo per il suo bel fogliame grande, porpora nerastro, lucido con riflessi iridescenti. Adatto per creare grandi masse e per piantarsi isolato.	» » » » »	1.50–1.80	—	935.—	11.—
	» » » » »	1.80–2.20	—	1445.—	17.—
	» » » » »	2.20–2.60	—	2125.—	25.—
	» » » » »	2.60–3.—	—	2550.—	30.—
Fagus sylvatica tricolor *(A)* . .	*Soggetti innestati coltivati in vaso*	0.50–0.70	—	935.—	11.—
Portamento maestoso e regolare; foglia nerastra, marginata e macchiata di rosa e di rosso.	» » » » »	0.70–0.90	—	1100.—	13.—
	» » » » »	0.90–1.10	—	1360.—	16.—
	» » » » »	1.10–1.30	—	1600.—	18.75
	Soggetti innestati di piena terra	0.50–0.70	—	600.—	7.—
	» » » » »	0.70–1.—	—	850.—	10.—
FRAXINUS					
Fraxinus americana foliis argenteis marginatis *(B)*	*Soggetti innestati a m.* 2.40	—	12–14	1360.—	16.—
Uno fra i più begli alberi ornamentali a foglie marginate di bianco argenteo.	» » » 2.40	—	14–16	1530.—	18.—
Fraxinus excelsior *(A)*		4.50–5.50	7–9	400.—	4.75
Bellissimo albero gigantesco, ottimo per i viali; riesce tanto nei terreni freschi come in quelli calcarei, sopporta bene la vicinanza del mare.		4.50–5.50	9–11	470.—	5.50
		4.50–5.50	11–13	510.—	6.—
		4.50–5.50	13–15	640.—	7.50
	Soggetti extra forti, trapiantati	6.—–7.—	15–18	1360.—	16.—
	» » » »	6.—–7.—	18–22	1530.—	18.—
Fraxinus excelsior concavifolia foliis variegatis *(B)*					
Le foglie variegate, quasi bianche ed i giovani getti rosei e verdi, sono di singolare effetto.	*Soggetti innestati a m.* 2.40	—	11–13	955.—	11.25
	» » » 2.40	—	13–15	1275.—	15.—
Fraxinus excelsior pendula *(B)* *(Frassino a rami pendenti)*					
Uno dei migliori alberi piangenti, con rami disposti ad ombrello.	*Soggetti innestati a m.* 2.40	—	9–11	955.—	11.25
	» » » 2.40	—	11–13	1020.—	12.—
	» » » 2.40	—	13–15	1360.—	16.—
	» » » 2.40	—	15–17	1530.—	18.—
Fraxinus monophylla *(A)*	*Innestati a m.* 2.40	—	11–13	1275.—	15.—
Le foglie imparipennate di tutte le altre varietà sono ridotte in questa ad una sola foglia ampia. Albero di aspetto molto decorativo, a portamento eretto.	» » 2.40	—	13–15	1415.—	17.—
	» » 2.40	—	15–17	1645.—	19.—

Dall'Ing. Comm. Guglielmo Melisurgo di qui, mi è stato raccomandato e fornito il vostro indirizzo, come unica Ditta nella quale potrei affidare per serietà ed onestà per l'acquisto di piante da frutta ed ornamentali.
Prov. di Napoli, li 18-9-37. FERDINANDO MERRICONE

	Altezza metri	Circonferenza ad 1 m. da terra cm.	Il cento L.	Ciascuno Lire
FRAXINUS (*seguito*)				
Fraxinus ornus (*B*) (*Frassino della China, Ornello*)	4.—-5.—	11-13	555.—	6.50
Bellissimo albero che si copre in maggio e giugno di numerosi panicoli di fiori bianchi. Lo consigliamo anche come sostegno alle viti. Cresce nei terreni anche ingrati e secchi	4.—-5.—	13-15	640.—	7.50
	4.—-5.—	15-17	725.—	8.50
Soggetti extra forti, trapiantati	5.—-6.—	17-20	935.—	11.—
Fraxinus pubescens aucubifolia (*A*) *Soggetti innestati a m. 2.—*	—	8-10	1100.-	13.—
Bellissimo albero a foglie grandi, verde oscuro, tutte macchiate di giallo come quelle dell'**Aucuba Japonica.**				
GYMNOCLADUS				
Gymnocladus canadensis *(A)*	2.50-3.—	8-10	850.—	10.—
Grande albero di bell'aspetto, a legno duro, adatto ai lavori di ebanisteria.				
HIBISCUS (*Altea*)				
Hibiscus syriacus fl. pl. (*C*) (*Altea arborea a fior doppio*)				
Alberetti di pronto effetto: impalcati a m. 1.30	—	5-7	600.—	7.—
Graziosi alberetti (fig. 102) adatti per essere piantati isolati oppure per formare piccoli viali. Disponibili in varietà assortite di diversi colori. » » 1.50	—	6-8	725.—	8.50
» » 2.—	—	6-8	810.-	9.50
JUGLANS (*Noce*)				
Juglans nigra (*A*) (*Noce americano*)	3.—-4.—	5-7	425.—	5.—
Albero assai ornamentale a foglie elegantissime, che raggiunge l'altezza dai 30 ai 50 metri, ha legno nero, durissimo, molto ricercato dagli ebanisti. Prospera bene in tutti i terreni, purchè non paludosi; ottimo per viali.	3.—-4.—	7-9	470.—	5.50
Juglans regia (*A*) (*Noce comune*) . . . . . *Astoni*	2.—-3.—	6-8	470.—	5.50
»	3.—-4.—	7-9	555.—	6.50
Albero di grande valore, cresce in quei terreni che non siano troppo umidi, troppo compatti e troppo secchi.				
KOELREUTERIA				
Koelreuteria paniculata (*C*)	4.—-5.—	9-11	600.—	7.—
Albero elegante, a chioma larga, foglie grandi, bipennate; in giugno-luglio produce enormi pannocchie di fiori, cui succedono dei frutti capsulari di bell'effetto.	4.—-5.—	11-13	640.—	7.50
	4.—-5.—	13-15	765.—	9.—
	4.—-5.—	15-17	935.—	11.—
LAGERSTRŒMIA				
Nostra speciale coltivazione nella Filiale di Pistoia (disponibili a migliaia)				
Lagerstrœmia indica rosea				
(*Veggasi descrizione e disponibilità in arbusti a pag. 74*)				
Soggetti ad alberetto con fusto nudo m. 2.20	2.50-3.—	5-7	680.—	8.—
» » » » » » » 2.20	2.50-3.—	7-9	850.—	10.—
Lagerstrœmia indica rubra				
(*Veggasi descrizione e disponibilità in arbusti a pag. 74*)				
Soggetti ad alberetto con fusto nudo m. 1.80	2.50-3.—	6-8	600.—	7.—
» » » » » » » 1.80	2.50-3.—	8-10	765.—	9.—
» » » » » » » 2-2.20	2.50-3.—	6-8	680.—	8.—
» » » » » » » 2-2.20	2.50-3.—	8-10	850.—	10.—
» » » » » » » 2-2.20	2.50-3.—	10-12	1020.-	12.—
» » » » » » » 2-2.20	2.50-3.—	12-14	1530.-	18.—
Lagerstrœmia indica violacea				
(*Veggasi descrizione e disponibilità in arbusti a pag. 74*)				
Soggetti ad alberetto con fusto nudo m. 2.20	2.50-3.—	6-8	850.—	10.—
» » » » » » » 2.20	2.50-3.—	8-10	1020.-	12.—
LIQUIDAMBAR				
Liquidambar styraciflua (*B*) (*Copalme*)	2.20-2.50	—	660.—	7.75
Albero di portamento regolare ed elegante. Foglie palmate e dentate verde scuro che assumono, nell'autunno, tinte svariate passanti dal giallo chiaro al rosso ed al nerastro.	2.50-3.—	—	700.—	8.25
LIRIODENDRON				
Liriodendron tulipifera (*A*)	3.—-4.—	9-13	900.—	10.50
Albero maestoso a largo fogliame di un bel verde lucido. In giugno-luglio produce fiori della forma di un piccolo tulipano bianco-giallognolo di gradevole odore; pianta di rapido sviluppo, preferisce terreni freschi e profondi e vegeta poco in quelli calcarei. Al momento della piantagione è sempre utile mescolare della sabbia ai terreni molto forti. La ripresa allora è assicurata.	3.—-4.—	13-17	1100.-	13.—
	3.—-4.—	17-20	1360.-	16.—

A PISTOIA ABBIAMO ISTITUITO UNA IMPORTANTE FILIALE, DOVE VENGONO PARTICOLARMENTE COLTIVATI I CONIFERI E LE PIANTE ORNAMENTALI IN GENERE, DISPONIBILI ANCHE IN FORTISSIMI SOGGETTI

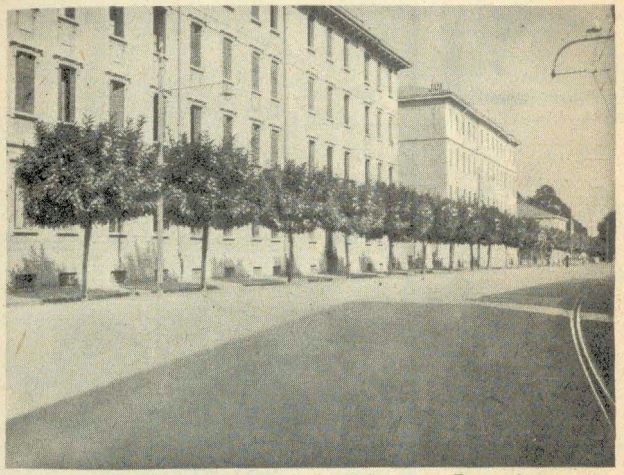

Fig. 105. **Robinia pseudoacacia Bessoniana**

Il mio contadino mi scrive da Monteroni che le piante da Voi speditemi sono giunte in perfetto stato e che sono degli ottimi esemplari. Di questo ve ne ringrazio.

Taranto, li 21 febbraio 1938.

LUIGI TAURINO

Fig. 106. **Robinia umbraculifera**

	Altezza metri	Circonferenza ad 1 m. da terra cm.	Il cento L.	Ciascuno Lire
MAGNOLIA				
Magnolia obovata (purpurea) (*Veggasi descrizione e disponibilità in arbusti a pag. 75*).	*Sogg. ad alberetto con fusto nudo m.* 1.80	6-8	1020.-	12.—
	» » » » » » » 2—	7-9	1275.-	15.—
MELIA				
Melia azedarach (*M. japonica*) (*B*) (*Lillà delle Indie, Albero della Pazienza o del Paternoster*)		11-13	700.—	8.25
Assai bello ed elegante albero di rigogliosa vegetazione (fig. 101). Viene bene anche lungo il mare.	4.—-5.—	13-15	810.—	9.50
	4.—-5.—	15-17	900.—	10.50
	4.—-5.—	17-19	1100.-	13.—
MORUS				
Morus alba pendula (*C*) (*Gelso piangente*) . . . *Soggetti innestati*	—	—	1020.-	12.—
I suoi lunghi rami, guarniti di un bel fogliame verde intenso, ricadono fino a terra come quelli della « Sophora pendula ». Prestasi per fare viali a festoni, gallerie coperte e « berceaux ».				
Morus papyrifera (*Veggasi Broussonetia*)				
PAULOWNIA				
Paulownia imperialis (*A*)	4.—-5.—	12-14	640.—	7.50
Albero gigantesco ed assai decorativo per le sue grandissime foglie e per il suo maestoso portamento. Fiorisce nel mese di maggio coprendosi di una quantità di fiori celesti disposti a forma di palma rotonda, di gratissimo odore.	4.—-5.—	14-16	725.—	8.50
	5.—-6.—	16-18	935.—	11.—
	5.—-6.—	18-20	1100.-	13.—
	5.—-6.—	20-23	1275.-	15.—
PLATANUS (*Platano*)				
Platanus occidentalis (*A*) (*Pl. acerifolia*) (*Platano a grandi foglie o americano, London Plane*)	4.—-5.—	7-9	340.—	4.—
Questa varietà selezionata, che noi abbiamo introdotta da poco tempo dall'estero, è ottima sotto tutti i riguardi. Si differenzia dal Platano comune per i seguenti pregi: sviluppo regolare, uniforme in tutti i soggetti, con chioma a forma piramidale (fig. 103); corteccia del fusto liscia, foglia ampia d'un bel verde intenso che si mantiene anche durante i forti calori estivi nonostante prolungate siccità; è di rapido accrescimento Si adatta facilmente alle potature e resiste a basse temperature così da potersi adottare anche in montagna. Per le sue caratteristiche è raccomandabile per tutte le piantagioni stradali, di città o di campagna.	4.—-5.—	9-11	385.—	4.50
	5.—-6.—	11-13	530.—	6.25
	5.—-6.—	13-15	640.—	7.50
	5.—-6.—	15-18	850.—	10.—
Soggetti extra forti, trapiantati	5.—-6.—	18-21	1600.-	18.75
» » » »	5.—-6.—	21-24	1870.-	22.—
» » » »	5.—-6.—	24-27	2125.-	25.—
Platanus orientalis (*A*) (*Platano comune*)	3.—-3.50	7-9	255.—	3.—
Il ben noto comune albero adoperato nella formazione di superbi viali e parchi; cresce in tutti i terreni, arrivando a considerevoli altezze.	4.—-5.—	9-11	320.—	3.75
	4.—-5.—	11-13	385.—	4.50
	4.—-5.—	13-15	470.—	5.50
	6.—-7.—	15-18	600.—	7.—
	6.—-7.—	18-21	850.—	10.—
Soggetti extra forti, trapiantati	7.—-8.—	21-24	1500.-	17.50
» » » »	7.—-8.—	24-27	1700.-	20.—
» » » »	7.—-8.—	27-30	2125.-	25.—
POPULUS (*Pioppo*)				
Populus alba (*A*) (*Pioppo bianco, Albera, Gattice*)	3.50-4.—	7-10	385.—	4.50
Albero rustico, di rapido sviluppo; il suo legno è ottimo per pasta da carta e pregiatissimo per lavoro; la pagina inferiore delle foglie è bianca, per cui la pianta è molto decorativa.				

Sono molto soddisfatto dei Tigli che mi spediste per il Comune, e spero che attecchiranno tutti perchè furono piantati con ogni cura.
Prov. di Venezia, li 1-4-88. BERNARDO SEGATI

	Altezza metri	Circonferenza ad 1 m. da terra cm.	Il cento Lire	Ciascuno Lire
POPULUS (*seguito*)				
Populus alba fastigiata (*A*) (*P. alba Bolleana. Pioppo bianco piramidale*) . . . . . *Soggetti innestati*	2.—-2.50	6-8	680.—	8.—
» »	2.50-3.—	6-8	725.—	8.50
A fogliame bianco cotonoso come quello del Pioppo bianco o Gattice; albero a portamento piramidale o fusiforme come il Pioppo cipressino.				
Populus canadensis (*A*) (*Pioppo del Canadà*) . . .	2.50-3.—	—	200.—	2.40
Quest'albero pel suo portamento è raccomandato anche per viali ombreggiati *(veggasi anche a pag. 88).*				
Populus caroliniana grigia	2.—-3.—	—	400.—	4.75
Populus græca pendula (*B*) (*Pioppo piangente*)				
Rami lunghi, flessibili, cascanti come quelli del Gelso piangente. Piantato isolato riesce di magnifico effetto. *Soggetti innestati a m.* 2.40	—	7-9	765.—	9.—
» » » » 2.40	—	9-11	835.—	9.80
» » » » 2.40	—	11-13	935.—	11.—
Populus monilifera	2.50-3.—	—	300.—	3.50
Populus nigra fastigiata (pyramidalis) (*A*) (*Pioppo cipressino*) . .	3.50-4.—	6-8	300.—	3.50
Albero adatto alla decorazione dei viali e passeggi pubblici e di unico ed incantevole effetto pel suo elevato e maestoso portamento anche se piantato a gruppi isolati. Il suo legname è pure buono per la fabbricazione della carta.	4.—-4.50	8-10	350.—	4.—
	4.—-4.50	10-12	445.—	5.25
	4.—-4.50	12-14	600.—	7.—
Populus virginiana	2.50-3.—	—	300.—	3.50
PRUNUS (*Pruno*)				
Prunus Hessei (*C*) . . . . . *Soggetti innestati a m.* 1.60	—	6-8	620.—	7.25
» » » » 2.40	—	6-8	745.—	8.75
Alberetto di magnifico effetto con foglie rosso porpora macchiate di bianco. » » » » 2.40	—	8-10	850.—	10.—
Cespugli	—	—	385.—	4.50
Prunus Pissardii nigra (*C*) (*Pruno a foglie nere*)				
Soggetti innestati a m. 2.40	—	6-8	350.—	4.—
» » » 2.40	—	8-10	445.—	5.25
» » » 2.40	—	10-12	620.—	7.25
Soggetti extra forti, innestati a m. 2.40, *trapiantati, con bella chioma*	—	8-10	680.—	8.—
» » » » » » 2.40 » » » »	—	10-12	850.—	10,—
Magnifico albero a foglie di bel colore porpora e di stupenda fioritura durante la primavera. Ottimo per contrasti di tinte, serve per viali (fig. 104) e per gruppi; coi cespugli si possono ottenere magnifiche siepi. *Cespugli*	—	—	300.—	3.50
Prunus sinensis flore pleno albo (*C*) (*Pruno della Cina a fiori doppi bianchi*) . . . . . *Soggetti innestati a m.* 1.30	—	6-8	385.—	4.50
» » » 1.50	—	6-8	425.—	5.—
Cespugli	—	—	340.—	4.—
Prunus sinensis flore pleno roseo (*C*) (*Pruno della Cina a fiori doppi rosei*) . . . . . *Soggetti innestati a m.* 1.30	—	6-8	385.—	4.50
» » » 1.50	—	6-8	425.—	5.—
Cespugli	—	—	340.—	4.—
Prunus triloba (*C*) (*Amygdalopsis prunopsis Lindleyi*)				
Soggetti innestati a m. 1.30	—	6-8	385.—	4.50
» » » 1.50	—	6-8	425.—	5.—
Cespugli	—	—	340.—	4.—
Stupendi alberetti che in primavera ancor prima di emettere le foglie, si coprono letteralmente di fiori doppi, rispettivamente bianchi, rosei e rossi, di magnifico effetto.				
QUERCUS (*Quercia*)				
Quercus cerris (*A*) (*Cerro*)	3.50-4.—	7-9	555.—	6.50
	4.—-4.50	9-11	640.—	7.50
Quercus robur (*Q. peduncolata*) (*A*) (*Rovere*)	3.50-4.—	7-9	490.—	5.75
	3.50-4.—	9-11	555.—	6.50
	3.50-4.—	11-13	620.—	7.25
	4.—-5.—	13-16	850.—	10.—
	4.—-5.—	16-20	1275.—	15.—
Soggetti extra forti, trapiantati	5.—-6.—	20-25	1700.—	20.—

A PISTOIA ABBIAMO ISTITUITO UNA IMPORTANTE FILIALE, DOVE VENGONO PARTICOLARMENTE COLTIVATI I CONIFERI E LE PIANTE ORNAMENTALI IN GENERE, DISPONIBILI ANCHE IN FORTISSIMI SOGGETTI

Fig. 107. **Tilia argentea**

Il mio operaio mi scrive che gli alberi speditimi da Voi il 25 novembre sono bene arrivati e belli.

Bolzano, li 12-12-37.

Dott. Ing. LEO PEWANGER

	Altezza metri	Circonferenza ad 1 m. da terra cm.	Il cento Lire	Ciascuno Lire
ROBINIA (*Acacia*)				
Robinia hispida rosea (*C*)				
Soggetti innestati a m. 2.40	—	7-9	470.—	5.50
» » » » 2.40	—	9-11	510.—	6.—
» » » » 2.40	—	11-13	600.—	7.—
» » » » 2.40	—	13-15	640.—	7.50
Soggetti extra forti, trapiantati » » » 2.40	—	15-18	1275.-	15.—
Grazioso alberetto di grande ornamento. I suoi vaghi fiori in forma di grappoli di un bel colore rosa, ed i suoi rami coperti tutti di piccoli peli rossi, lo rendono di un bellissimo effetto.				
Robinia neo mexicana (*B*)				
Soggetti innestati a m. 2.40	3.50-4.—	7-9	555.—	6.50
Astoni	2.50-3.—	—	385.—	4.50
Albero vigoroso, d'un bel portamento, fiori grandi roseo vivo in grappoli da luglio a settembre.				
Robinia pseudoacacia (*A*) (*Acacia spinosa, Robinia comune*) . . .	3.50-4.50	7-9	200.—	2.40
Uno dei più popolari alberi forestali, di crescita rapida in tutti i suoli, preferisce quelli leggeri.	3.50-4.50	9-11	255.—	3.—
	4.—-5.—	11-13	300.—	3.50
	4.—-5.—	13-15	470.—	5.50
Robinia pseudoacacia angustifolia elegans. (*C*)				
Varietà a fogliame piccolo graziosissimo. *Soggetti innestati a m.* 2.40	—	9-11	745.—	9.—
» » » » 2.40	—	11-13	935.—	11.—
» » » » 2.40	—	13-15	1100.-	13.—
» » » » 2.40	—	15-18	1275.-	15.—
Robinia pseudoacacia Bessoniana (*B*) . . *Impalcate a m.* 3.—	—	7-9	300.—	3.50
Varietà senza spine; forma una larga testa compatta e arrotondata da riuscire un albero assai apprezzato, così per la piantagione nei viali, come per gli impianti isolati (fig. 105). » » » 3.—	—	9-11	350.—	4.—
» » » 3.—	—	11-13	400.—	4.75
» » » 3.—	—	13-15	470.—	5.50
	4.—-5.—	15-18	850.—	10.—
	4.—-5.—	18-20	1100.-	13.—
Soggetti extra forti, trapiantati	5.—-6.—	20-23	1360.-	16.—
» » » »	5.—-6.—	23-26	1530.-	18.—
Robinia pseudoacacia Decaisneana (*B*)	3.—-4.—	9-11	555.—	6.50
Albero vigoroso che in maggio dà una profusione di graziosi fiori rosei, d'effetto stupendo. *Astoni*	2.—-2.50	—	385.—	4.50
Robinia pseudoacacia monophylla (*A*) *Astoni*	3.—-3.50	—	425.-	5.—
Distintissima varietà a grande e rapido sviluppo; rami senza spine a foglie molto grandi, isolate.				
Robinia pseudoacacia pyramidalis (*A*)	3.50-4.—	7-9	385.—	4.50
Grande albero a forma di cipresso, di bel fogliame e portamento.	3.50-4.—	9-11	470.—	5.50
	4.—-5.—	11-13	700.—	8.25
	4.—-5.—	13-15	1000.-	11.75
Robinia pseudoacacia inermis Rehderi (*C*)				
Soggetti innestati a m. 2.40	—	7-9	300.—	3.50
Magnifica specie di Robinia a portamento compatto, formante in poco tempo un magnifico globo. Varietà assai rustica.	—	9-11	425.—	5.—
	—	11-13	470.—	5.50
	—	13-15	510.-	6.—
Soggetti extra forti, trapiantati	—	15-18	1210.-	14.25
» » » »	—	18-21	1400.-	16.50
Robinia pseudoacacia semperflorens (*B*) (*Robinia rifiorente*) . . .	3.—-3.50	7-9	510.—	6.—
Comincia in aprile a coprirsi di fiori bianchi, odorosi e continua sino all'autunno: le api ne sono ghiotte; chi possiede alveari dovrebbe loro procurare tale alimento.	4.—-5.—	9-11	640.—	7.50
	4.—-5.—	11-13	680.—	8.—
	4.—-5.—	13-15	850.—	10.—
Astoni	2.50-3.—	—	385.—	4.50

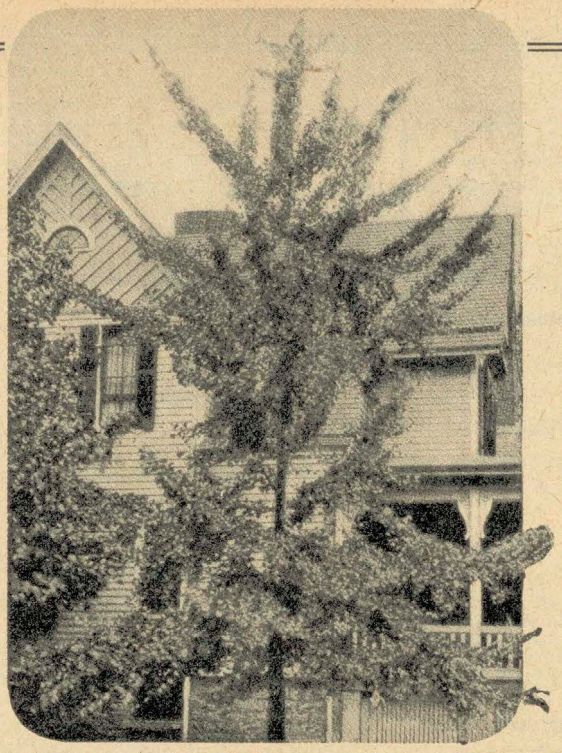

Fig. 108. **Salisburia adiantifolia**

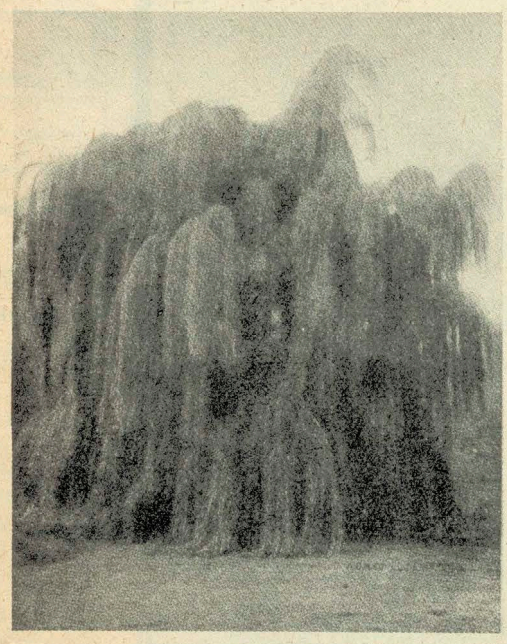

Fig. 109. **Salix babylonica**

Ho ricevuto i Tigli: sono rimasto soddisfatto e spero riusciranno bene come quelli precedentemente ricevuti.
Prov. di Parma, li 26-3-38. Ing. ALBERTO ROSSI

	Altezza metri	Circonferenza ad 1 m. da terra cm.	Il cento Lire	Ciascuno Lire
ROBINIA (*seguito*)				
Robinia pseudoacacia spiralis (*A*)	3.—4.—	9-11	640.—	7.50
Curiosa varietà a ramificazione tortuosa ed a foglie pendenti.				
Robinia pseudoacacia umbraculifera (*C*) (*inermis globosa*) (*Robinia parasole, Acacia ombrella*) *Soggetti innestati a m. 2.40*	—	7-9	300.—	3.50
Ottima varietà ornamentale, sprovvista di spine, forma una chioma folta e globosa che le dà un aspetto molto piacevole. Di sviluppo limitato si presta bene per piccoli viali e per modeste ombre in prossimità delle abitazioni. Come tutte le Robinie prospera dovunque (fig. 106).	—	9-11	350.—	4.—
	—	11-13	470.—	5.50
	—	13-15	510.—	6.—
Soggetti extra forti, trapiantati	—	15-18	1210.—	14.25
» » » »	—	18-21	1400.—	16.50
Robinia viscosa (*C*)	3.—4.—	9-11	680.—	8.—
Grappoli di fiori rosa.				
SALISBURIA				
Salisburia adiantifolia (*B*) (*Gingko biloba*)	3.—4.—	7-9	700.—	8.25
Albero maestoso (fig. 108), foglie a forma di ventaglio, dentellate e di un verde chiaro, con magnifici passaggi al giallo nel tardo autunno i quali danno alla pianta un aspetto meraviglioso.	4.—5.—	9-11	745.—	8.75
	4.—5.—	11-13	1060.—	12.50
	4.—5.—	13-15	1360.—	16.—
SALIX (*Salice*)				
Salix babylonica (*B*) (*Salice piangente*)	4.—5.—	7-9	400.—	4.75
I suoi rami leggeri e graziosi, cascanti fino al suolo, lo rendono bellissimo; adatto ad ornare i bordi di acqua (fig. 109). *Astoni*	4.—5.—	9-11	445.—	5.25
	3.—3.50	—	300.—	3.50
SOPHORA (*Sofora*)				
Sophora japonica (*A*)	4.—4.50	7-9	470.—	5.50
Le Sofore sono piante che servono con ottimo successo alla formazione dei viali, ecc. Sottoposte al taglio prendono forma bellissima rotonda e regolare e non trovano difficoltà a vivere a qualunque esposizione e nel terreno il più ingrato. Riescono bene anche nelle vicinanze del mare.	4.—4.50	9-11	555.—	6.50
	4.—4.50	11-13	640.—	7.50
	4.—4.50	13-15	725.—	8.50
Sophora japonica pendula (*C*) (*Sofora a rami pendenti*) *Soggetti innestati a m. 2.40*	—	9-11	555.—	6.50
Magnifico albero a rami spioventi, di rapido sviluppo, che si presta assai a formare viali coperti e chioschi. » » » » 2.40	—	11-13	600.—	7.—
» » » » 2.40	—	13-15	660.—	7.75
STERCULIA				
Sterculia platanifolia (*A*)	3.—4.—	10-12	700.—	8.25
Albero maestoso con foglie ampie, di un bel verde lucido, e fusto liscio di color verde tenero.	3.—4.—	12-14	765.—	9.—
	3.—4.—	14-17	935.—	11.—
	3.—4.—	17-21	1190.—	14.—

A PISTOIA ABBIAMO ISTITUITO UNA IMPORTANTE FILIALE, DOVE VENGONO PARTICOLARMENTE COLTIVATI I CONIFERI E LE PIANTE ORNAMENTALI IN GENERE, DISPONIBILI ANCHE IN FORTISSIMI SOGGETTI

Fig. 110. **Tilia platyphyllos**

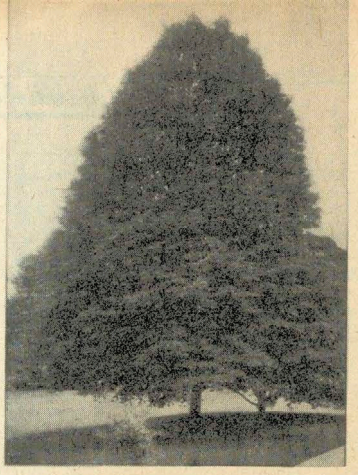

Fig. 111. **Tilia hybrida argentea**

Le piante che mi avete inviate sono arrivate in perfetto stato, e sono ormai quasi tutte poste a dimora. Vi dichiariamo che siamo pienamente soddisfatti dell'invio, che abbiamo trovato anche superiore ai campioni.

Prov. di Pavia, li 7-3-38.

Ing. G. MAFFEI

Altezza metri	Circonferenza ad 1 m. da terra cm.	Il cento Lire	Ciascuno Lire
TAMARIX (*Tamerigi*)			
Tamarix gallica (*B*)			
3.50–4.—	6–8	445.—	5.25
3.50–4.—	8–10	555.—	6.50
3.50–4.—	10–12	640.—	7.50
Tamarix parviflora (*B*)			
3.50–4.—	6–8	445.—	5.25
3.50–4.—	8–10	555.—	6.50
3.50–4.—	10–12	640.—	7.50

I Tamerigi sono magnifici alberi a rami sottili ed eleganti, guerniti di un fittissimo fogliame verde o glauco. In estate si coprono di numerose grandi pannocchie di fiori rosa e porporini. Prosperano anche nei terreni secchi ed aridi e sulle spiagge marine.

TILIA (*Tiglio*)

Tilia argentea o Tilia tomentosa (*B*) (*Tiglio d'Ungheria*)

Soggetti innestati al piede

4.——5.—	9–11	555.—	6.50
4.——5.—	11–13	640.—	7.50
4.——5.—	13–15	765.—	9.—
5.——6.—	15–18	1020.—	12.—
5.——6.—	18–21	1360.—	16.—
5.——6.—	21–24	1530.—	18.—

Il più ornamentale del genere; a portamento regolare, prende spontaneamente una forma ovoidale: il suo ampio fogliame, argenteo nella pagina inferiore, forma un contrasto saliente con il verde oscuro della pagina superiore. Esso è per eccellenza adatto per viali e per piantarsi isolatamente (fig. 107).

Soggetti extra forti, trapiantati

» » » »

Tilia dasystyla (*B*) (*T. euchlora*) . . . . . *Soggetti innestati*

3.50–4.50	7–9	510.—	6.—
3.50–4.50	9–11	640.—	7.50
3.50–4.50	11–13	810.—	9.50
3.50–4.50	13–15	935.—	11.—
3.50–4.50	15–17	1190.—	14.—

Le foglie di questa varietà hanno una tinta verde intenso e brillante che la fa distinguere a prima vista da ogni altra varietà: esse rimangono sull'albero fino ai geli, e la polvere non vi fa presa. I rami sono di colore giallastro.

Soggetti extra forti, trapiantati

Tilia europea (*A*) (*T. parvifolia*) . . . . . .

3.50–4.—	7–9	445.—	5.25
3.50–4.—	9–11	530.—	6.25
4.——5.—	11–13	600.—	7.—
4.——5.—	13–15	670.—	7.75
4.——5.—	15–17	850.—	10.—
4.——5.—	17–20	1100.—	13.—

Albero forestale e d'ornamento, s'impiega così per strade pubbliche, come nelle grandi macchie. Riesce assai bene anche in montagna. Fiori abbondanti, profumati, ricercatissimi per l'estrazione dell'essenza.

Tilia hybrida argentea (*B*) (*T. americana*) . . . . . .

3.——3.50	6–8	200.—	2.40
3.——3.50	8–10	300.—	3.50
4.——5.—	10–12	400.—	4.75
4.——5.—	12–14	510.—	6.—
5.——6.—	14–16	600.—	7.—
5.——6.—	16–18	700.—	8.25
5.——6.—	18–20	850.—	10.—
5.——6.—	20–22	1020.—	12.—
6.——7.—	22–25	1600.—	18.75
6.——7.—	25–28	1955.—	23.—
6.——7.—	28–31	2380.—	28.—

Albero assai rustico e di grande sviluppo, molto raccomandato per viali e pubbliche passeggiate; mediante il taglio, al quale si presta egregiamente, si possono ricavare *berceaux, spalliere, ecc.;* i suoi fiori molto odorosi sono ricercati dall'industria (fig. 111).

Soggetti extra forti, trapiantati

» » » »

» » » »

Tilia platyphyllos (*A*) (*T. hollandica*) . . . . . .

3.50–4.50	9–11	400.—	4.75
3.50–4.50	11–13	555.—	6.50
3.50–4.50	13–15	700.—	8.25
4.——5.—	15–17	1000.—	11.75
4.——5.—	17–20	1275.—	15.—

E' considerato uno dei migliori alberi per allee (fig. 110); si presta al taglio come qualunque altro. I fiori dello stesso sono i preferiti dai farmacisti.

Soggetti extra forti, trapiantati

» » » »

ULMUS (*Olmo*)

Ulmus americana latifolia (*A*) (*macrophylla*) *Soggetti innestati*

5.——6.—	8–10	385.—	4.50
5.——6.—	10–12	445.—	5.25
5.——6.—	12–14	490.—	5.75
5.——6.—	14–16	680.—	8.—
6.——7.—	16–20	1060.—	12.50
6.——7.—	20–24	1400.—	16.50
6.——7.—	24–27	1700.—	20.—
6.——7.—	27–30	2125.—	25.—

Tipo a foglie molto grandi e consistenti. Rami grossi e di robusta vegetazione.

Soggetti extra forti, trapiantati

» » » »

» » » »

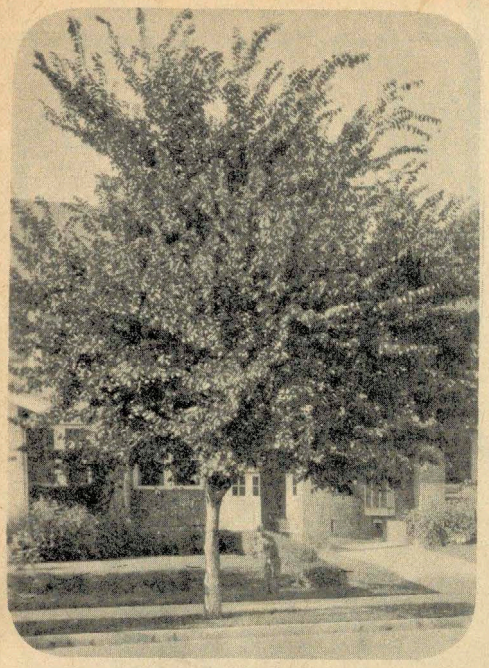

Fig. 112. **Ulmus vegeta**

Stamane ho ricevuto le piante che mi avete spedito; sono belle e con buone radici.
Prov. di Brescia, li 21-2-1938.
Dr. ANTONIO CODIGNOLA

	Altezza metri	Circonferenza ad 1 m. da terra cm.	Il cento L.	Ciascuno L.
ULMUS *(seguito)*				
Ulmus campestris *(A)* *(Olmo comune)*	4.—-5.—	9-11	385.—	4.50
	4.—-5.—	11-13	470.—	5.50
	5.—-6.—	13-15	510.—	6.—
	5.—-6.—	15-18	600.—	7.—
Soggetti extra forti, trapiantati	5.—-6.—	18-21	1400.—	16.50
» » » »	6.—-7.—	21-25	1700.—	20.—
Ulmus campestris fol. arg. variegatis *(A)* . *Soggetti innestati*	5.—-6.—	14-17	1190.—	14.—
» »	5.—-6.—	17-20	1500.—	17.50
Ulmus campestris monumentalis *(C)* . . *Soggetti innestati* Portamento piramidale e compatto, assai pittoresco tanto piantato isolato, quanto a gruppi.	5.—-6.—	18-21	1500.—	17.50
	5.—-6.—	21-24	1800.—	21.—
Ulmus montana lutescens *(A)* Portamento vigoroso. Foglie d'un bel giallo lucente.	4.—-5.—	7-9	850.—	10.—
	4.—-5.—	9-11	1020.—	12.—
	4.—-5.—	11-14	1190.—	14.—
	4.—-5.—	14-17	1360.—	16.—
Astoni	2.50-3.—	—	385.—	4.50
Ulmus montana pendula *(B)* *(Olmo a rami pendenti)* *Soggetti innestati a m. 2.40* Robusto albero, a fogliame ampio, verde scuro. Un solo soggetto può in breve tempo coprire una vasta area.	—	7-9	700.—	8.25
	—	9-11	765.—	9.—
	—	11-13	850.—	10.—
Ulmus montana pyramidalis *(B)* . . . . . *Soggetti innestati* Foglie grandi, consistenti, rami robusti, compatti, a forma di Pioppo cipressino. E' molto adatto per viali e gruppi.	3.50-4.—	6-8	470.—	5.50
	3.50-4.—	8-10	555.—	6.50
	3.50-4.—	10-12	600.—	7.—
	3.50-4.—	12-14	725.—	8.50
	4.—-5.—	14-17	935.—	11.—
Ulmus pumila *(A)* *(Olmo chinese, chiamato anche «Olmo Siberiano o di Siberia», traduzione della denominazione usata in America: «Siberian Elm»).* In molte regioni d'Europa l'olmo comune è colpito da una malattia (dovuta al **Graphium ulmi**) che ne determina spesso la morte. Si ritiene che l'Ulmus pumila ne sia resistente e perciò lo si consiglia in sostituzione dell'olmo nostrano. E' di sviluppo rapidissimo, paragonabile al Pioppo del Canadà; raggiunge ragguardevoli altezze, fino a 20-25 metri; prospera in tutti i terreni e resiste a basse temperature, come alla siccità. Ha portamento eretto, è molto frondoso con produzione abbondante di fogliame e fusto liscio. Oltre che come sostegno delle viti, lo consigliamo anche per piantagioni ornamentali, e per la formazione di viali, sopportando bene la polvere.	3.50-4.—	8-10	510.—	6.—
	4.—-5.—	10-12	600.—	7.—
	4.—-5.—	12-15	700.—	8.25
Astoni	2.50-3.—	—	300.—	3.50
Ulmus vegeta *(A)* . . . . . *Soggetti innestati* Questa varietà, assai stimata in Inghilterra, è considerata la più bella e la più vigorosa del genere. Ha le foglie grandi, verde chiaro: emette getti di oltre tre metri in una sola stagione (fig. 112).	5.—-6.—	8-10	385.—	4.50
	5.—-6.—	10-12	445.—	5.25
	5.—-6.—	12-14	490.—	5.75
	5.—-6.—	14-16	680.—	8.—
Soggetti extra forti, trapiantati	6.—-7.—	16-20	1060.—	12.50
» » » »	6.—-7.—	20-24	1400.—	16.50
» » » »	6.—-7.—	24-27	1700.—	20.—
	6.—-7.—	27-30	2125.—	25.—
Ulmus Wheatleyi *(B)* . . . . . *Soggetti innestati* Bell'albero con chioma a portamento eretto, regolare, raccolta, con foglie un po' frastagliate. Questa specie ha avuto largo impiego nelle piantagioni di pubblici viali nella città di Milano.	4.—-5.—	7-9	1170.—	13.75
	4.—-5.—	9-11	1275.—	15.—
	4.—-5.—	11-13	1360.—	16.—
	4.—-5.—	13-15	1530.—	18.—
Soggetti extra forti, trapiantati	5.—-6.—	15-18	1870.—	22.—
» » » »	5.—-6.—	18-21	2125.—	25.—
VIBURNUM				
Viburnum opulus fl. pl. *(C)* *(Veggasi descrizione e disponibilità in arbusti a pag. 77)* *Soggetti ad alberetto con fusto nudo di m. 0.80*	—	—	470.—	5.50
» » » » » 1.—	—	—	600.—	7.—
» » » » » 1.20	—	—	765.—	9.—
VIRGILIA				
Virgilia lutea *(A)* *(Cladrastis tinctoria)* . . . . . Grande albero di bellezza non comune, dedicato al poeta Virgilio; si distingue per i suoi immensi grappoli di fiori bianchi che porta nei mesi di giugno e luglio.	2.50-3.—	5-7	600.—	7.—

A PISTOIA ABBIAMO ISTITUITO UNA IMPORTANTE FILIALE, DOVE VENGONO PARTICOLARMENTE COLTIVATI I CONIFERI E LE PIANTE ORNAMENTALI IN GENERE, DISPONIBILI ANCHE IN FORTISSIMI SOGGETTI

ARBUSTI A FOGLIA CADUCA

DA ARIA APERTA, COLTIVATI PER FIORI O PER FOGLIAME ORNAMENTALE

Gli « Arbusti » qui appresso offerti costituiscono una delle categorie più importanti per l'abbellimento dei giardini. Essi sono rustici, allignano e prosperano anche nei luoghi più freddi e sono in generale assai poco esigenti in fatto di natura del terreno.
Si sradicano e si impiantano a radici nude, ciò che ne facilita e ne rende poco costoso il trasporto. Una volta piantate non richiedono che minime cure. L'eleganza del loro portamento, l'abbondante loro fioritura, le tinte vivaci e le vaghe forme dei loro fiori, fanno di essi gli elementi più preziosi per la composizione dei giardini. Convenientemente distribuiti danno luogo a magnifici effetti ed a pittoreschi contrasti di tinte. Riuniti in gruppi della stessa varietà sono in particolar modo adatti ad ottenere elegantissime chiazze unicolori su sfondi verdi, interrompendone la monotonia.
Dalla primavera all'autunno fino ai primi geli, rappresentano inoltre un tesoro inesauribile dei più graziosi fiori di ogni tinta che, recisi, si prestano ottimamente tanto alla decorazione di appartamenti e salotti come alla confezione di leggiadri mazzi.
Si tenga presente che gli arbusti che fioriscono in primavera dovranno essere tagliati subito dopo la fioritura onde permettere alla pianta di emettere dei nuovi rami che fioriranno alla primavera successiva.
Se invece la potatura si fa d'inverno, i rami che si erano formati durante l'estate verranno tagliati e quindi la fioritura resterà soppressa, o, comunque, diminuita.
Gli arbusti a fioritura tardiva si possono invece potare d'inverno perchè i rami destinati a fiorire si formano durante lo stesso periodo di fioritura.

Fig. 113.
Buddleia variabilis magnifica.

NB. - I mesi stampati dopo ciascun nome indicano l'epoca della fioritura.

	La diec. Lire	Ciascuno Lire
ABELIA rupestris . . . . *luglio-agosto* Fiori bianco rosati, numerosi e continui.	27.—	3.—
ACER jap. polymorphum *(Aceri nani del Giappone)* (in vaso) . . . . . Questi arbusti sono di effetto decorativo veramente meraviglioso. Nessun'altra pianta da aria aperta può competere con queste per la ricchezza e la vivacità dei colori e per la variata forma del fogliame che in certe varietà diventa addirittura bizzarra. Sono rusticissimi e di grande risalto nell'ornamento di parchi e di giardini specialmente, se piantati a gruppi, in località semiombreggiate. Di sviluppo raccolto e limitato possono venire disposti anche in piccoli spazi. Oltre all'Acer jap. polymorphum, che ne costituisce il tipo, abbiamo numerose altre varietà, tutte bellissime.	135.—	15.—
— **Negundo fol. arg. variegatis** . . .	50.—	5.50
— — **odessanum**	60.—	6.50
— **pseudoplatanus Leopoldii** . . . . . *(Soggetti ad alto fusto e descrizione di queste tre varietà veggasi alle pagine 57-58).*	70.—	7.80
AMYGDALUS persica fl. albo pl. *(Pesco a fiore bianco doppio)* . . . . . *aprile*	45.—	5.—
— — **Clara Mayer** . . . . . *aprile*	45.—	5.—
— — **flore rubro** . . . . . *aprile*	45.—	5.—
— — **Pallardi** . . . . . *aprile* Gli Amygdalus sono vaghissimi alberetti che avanti lo sviluppo delle loro foglie si ricoprono totalmente di eleganti fiori doppi di magnifico colore.	54.—	6.—
ARALIA penthaphylla . . . . . *settembre* Arbusto vigoroso e compatto che si presta bene al taglio.	27.—	3.—
AZALEA mollis *(in vaso)* . . . . *maggio* I suoi fiori sono grandi quasi come quelli dei Rododendri.	162.—	18.—
BACCHARIS halimifolia *(Senecione, Cardoncello)*. . . . . *settembre* Fiori bianchi di magnifico effetto.	16.—	1.80
BERBERIS elegans . . . . . *maggio*	27.—	3.—
— **vulgaris** *(Berbero comune, Crespino, Spina acida)* . . . . . *maggio* Pianta adatta per boschetti. Si copre in primavera di bei grappoli di fiori gialli ed in autunno di fruttini rossi.	13.50	1.50
BERBERIS vulgaris fol. atropurpureis *(Berbero a foglie purpuree)* . . . . *maggio* Fogliame rosso porpora.	16.—	1.80
— **Thunbergii** . . . . . *maggio* Le foglie diventano rosse in autunno.	27.—	3.—
— — **atropurpurea** . . . . . *maggio* E' senza dubbio uno dei migliori arbusti d'ornamento per la ricca tinta rosso bronzata del suo elegante fogliame, tinta che in esposizione soleggiata mantiene fino all'autunno. Di medio sviluppo ed adatto al taglio, piantato in grandi o piccoli gruppi, isolato o in bordura riesce di sicuro effetto decorativo. E' rustico e resistente alla siccità.	38.—	4.25

Sempre soddisfattissimo delle spedizioni degli anni scorsi prego di eseguire anche la presente ordinazione...
Prov. di Torino, li 12-3-1938. LUIGI BONI

A PISTOIA ABBIAMO ISTITUITO UNA IMPORTANTE FILIALE, DOVE VENGONO PARTICOLARMENTE COLTIVATI I CONIFERI E LE PIANTE ORNAMENTALI IN GENERE, DISPONIBILI ANCHE IN FORTISSIMI SOGGETTI

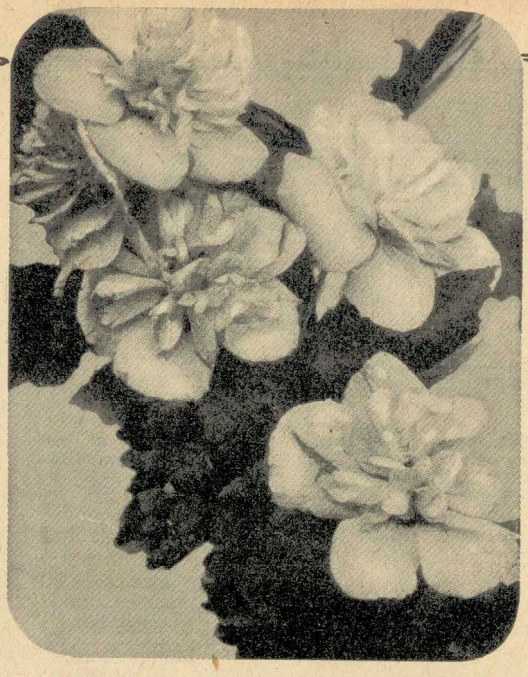

Fig. 114.
Hibiscus syriacus flore pleno albo.

	La diec. Lire	Ciascuno Lire
BUDDLEIA Lindleyana . . *giugno-ottobre* Arbusto slanciato ed a rami ricurvi, che si copre di lunghi grappoli di fiori violetti.	22.50	2.50
— **variabilis magnifica** . . *.luglio-ottobre* Splendide spighe di fiori viola porporino carico (fig. 113).	30.—	3.25
— — **Veitchiana** . . . *giugno-ottobre* Pianta robustissima, spighe enormi formanti una piramide continua di fiori viola malva, al centro giallo arancio.	30.—	3.25
CALYCANTHUS floridus . *maggio-agosto* Fiori rosso brunastro con acuto odore di pomo.	31.50	3.50
— **præcox** *(Calicanto d'inverno, Calicanto odoroso, Calicanto del Giappone)* *gennaio-febbraio* Cespugli forti	31.50	3.50
Cespugli fortissimi	45.—	5.—
Alberetti (veggasi a pag. 60). Fiorisce d'inverno, prima dello spuntare delle foglie. I fiori giallo pallido esalano un odore soavissimo.		
CARAGANA arborescens pendula . *maggio* Bella varietà a rami ricadenti.	45.—	5.—
CARYOPTERIS mastacanthus *agosto-ottobve* Bellissimo arbusto a fiori in lunghe spighe color lilla, disposti su tutta la lunghezza dei rami. E' rusticissimo e florisce fino ai geli. I suoi fiori sono molto melliferi.	20.—	2 25
CEANOTHUS intermedius . *giugno-ottobre* Fiore celestino. I *Ceanothus* sono eleganti arbusti a leggiadro fogliame; durante tutta l'estate essi danno numerosi e splendidi tirsi di fiori di ammirabile effetto.	38.—	4.25
CERASUS avium flore roseo pleno *(Ciliegio a fior doppio)* . . . . . *aprile*	60.—	6.50
— **CAPRONIANA fl. pl.** . . . . . (veggasi descrizione di queste due varietà alle pag. 60-61).	60.—	6.50
— **Japonica Hisakura** . . . . . *aprile* Fiori grandi, doppi, rosa malva pallido.	60.—	6.50
— — **New-red** . . . . . *aprile* Bottone rosso carminio. Fiori rosa doppi.	60.—	6.50

Sono stato molto soddisfatto della merce da voi ricevuta lo scorso anno. I miei amici che hanno potuto ammirare la vostra bella varietà di alberi da frutta e da fiori, uniscono alla mia la loro ordinazione.

Prov. di Alessandria, li 10-3-1988. SEVERO MASPOLI

	La diec. Lire	Ciascuno Lire
CITRUS triptera *(Limonia trifoliata). (Arancio trifogliato, arancio amaro spinoso) aprile* Arbusto ornamentale a fiori bianchi odorosissimi. Produce piccoli frutti, non commestibili, rassomiglianti ai mandarini.	20.—	2.25
CLERODENDRON tricothomum *settembre* Fiori odorosi, bianchi, con calice colorato leggermente di porpora.	31.50	3.50
COLUTEA arborescens *(Vescicaria)* . *luglio* Fiori giallo carico a piccoli grappoli.	25.—	2.75
CORCHORUS japonicus flore pleno (Kerria) . . . . . *maggio* Bell'arbusto coperto quasi tutta la primavera ed estate di fiori gialli, adatti per mazzi.	25.—	2 75
CORNUS alba Spaethii . . . . . *aprile* Le foglie dapprima sono di color bronzo e più tardi divengono marginate di giallo oro. Talvolta anche sono totalmente gialle.	36.—	4.—
— **mas. argenteimarginata** . . . *aprile* Magnifico fogliame a larghi bordi bianchi.	36.—	4.—
— **Sibirica** *(Corniolo di Siberia)* . . *aprile* Bellissimo arbusto a legno rosso corallo.	36.—	4.—
CORONILLA emerus *(Emero-Falsa senna).* *giugno* Fogliame verde gaio, fiori gialli, numerosi, arbusto prezioso per terreni calcarei in pendio.	25.—	2.75
CORYLUS avellana atropurpurea *(Nocciuolo a foglie purpuree)* . . . . . Se piantato in mezzo ad altre piante a fogliame verde o chiaro produce un bel contrasto di colori.	31.50	3.50
CRATÆGUS oxyacantha flore coccineo pleno *(Biancospino a fior rosso doppio)* . *aprile* E' il biancospino a fiore doppio rosso di meravigliosa bellezza.	40.—	4.50
— — — **roseo pleno** . . . . . *aprile* Graziosi fiori doppi rosa pallido. Alberetti (veggasi a pag. 61).	40.—	4.50
CYDONIA japonica alba *(Cotogno del Giappone a fiore bianco)* . . . . . *aprile* Fiori bianchi passanti al rosa.	31.50	3.50
— — **coccinea** *(Cotogno del Giappone a fiore coccineo).* . . . . . *aprile* Grazioso arbusto a fiori di un bel rosso vermiglio.	27.—	3.—
— — **Moerloosii** . . . . . *aprile* Fiore bianco roseo orlato di carminio.	31.50	3.50
— — **umbilicata** *(eximia)* . . . . *aprile* Fiore rosso grande. Le *Cydonie* comunemente dette Peri Cotogni del Giappone, sono fra le migliori piante ornamentali; prima ancora che sviluppino le loro foglie si coprono totalmente di fiori. Producono frutti a forma di cotogno, molto odorosi e di grande durata.	27.—	3.—
CYTISUS Laburnum Adami . . *maggio* Bellissimi fiori violetti, di stupendo effetto.	45.—	5.—
— — **semperflorens** *(Citiso - Avorniello Brendolio - Maggiociondolo - Falso ebano)* *maggio-ottobre* Varietà molto raccomandata per la sua abbondante e ininterrotta fioritura.	45.—	5.—
— **purpureus.** . . . . . *maggio-agosto* Numerosi fiori solitari screziati di rosa pallido e porpora.	45.—	5.—
DESMODIUM pendulifiorum *.luglio-ottobre* Piccolo arbusto a rami cascanti carichi di fiori rosa porporino a grappoli.	27.—	3.—
DEUTZIA candidissima . . . . *giugno* Fiori bianchi di magnifico effetto.	13.50	1.50
— — **plena** . . . . . *giugno* Magnifici fiori doppissimi, bianchi.	16.—	1.80
— **crenata flore roseo pleno** . . *giugno*	13.50	1.50

A PISTOIA ABBIAMO ISTITUITO UNA IMPORTANTE FILIALE, DOVE VENGONO PARTICOLARMENTE COLTIVATI I CONIFERI E LE PIANTE ORNAMENTALI IN GENERE, DISPONIBILI ANCHE IN FORTISSIMI SOGGETTI

	La diec. Lire	Ciascuno Lire
DEUTZIA crenata magnifica . . . *giugno* Fiore doppio bianco puro.	16.—	1.80
— **gracilis** . . . . . *giugno* Grazioso arbusto nano, cespuglioso, fiori numerosissimi bianchi.	16.—	1.80
— — **marmorata** . . . . . *giugno* Pannocchie di grandi fiori bianco puro, bene aperti.	13.50	1.50
— **hybrida Lemoinei** . . . . . *giugno* Pannocchie ramificate ed erette portanti ciascuna 15-20 grandi fiori bianchi.	13.50	1.50
— — **Watereri** . . . . . *maggio* Fiori bianchi a rovesci lilla. Le *Deutzie* sono rustiche; dànno un'elegante ed abbondante fioritura, particolarmente quelle a fior doppio.	13.50	1.50
EDGEWORTHIA chrysantha . . . *marzo* Pianta di portamento basso a forma di ombrello che si copre alla fine d'inverno di fiori gialli, odorosi, ottimi per la confezione dei mazzi.	31.50	3.50
ELAEAGNUS angustifolia *(Olivo della Boemia - Olivagno)* . . . . . *aprile* Bellissimo fogliame argenteo molto adatto a formare contrasti nei giardini. Fiori gialli, odorosi: frutti in forma di oliva.	31.50	3 50
FAGUS *(Veggasi a pag. 59).*		
FORSYTHIA fortunei . . . *marzo-aprile* Fiori abbondantissimi di un colore giallo zolfo.	22.50	2.50
— **intermedia** . . . . . *marzo-aprile*	22.50	2.50
— **suspensa** . . . . . *marzo-aprile* Ramoscelli flessibili quasi sarmentosi: fiori gialli, numerosissimi.	22.50	2.50
— **viridissima** . . . . . *marzo* Magnifiche piante che avanti lo sviluppo delle foglie portano innumerevoli fiori leggiadri, di color giallo oro splendente.	22.50	2.50
FUCHSIA Riccartoniana . *(in vaso). maggio* Forma un bel cespuglio a rami robusti e alti più di un metro. Senza venir ritirata in serra, resiste all'aperto quando la si ricopra con terra e letame asciutto.	27.—	3 —
GENISTA alba . . . . . *aprile-maggio* Fiori bianchi. Alberetti con fusto alto cm. 120.	38.—	4.25
	90.—	10.—
— **Donard Seedling** . . . *aprile-maggio* Fiore rosa carminio aranciato e giallo.	38.—	4.25

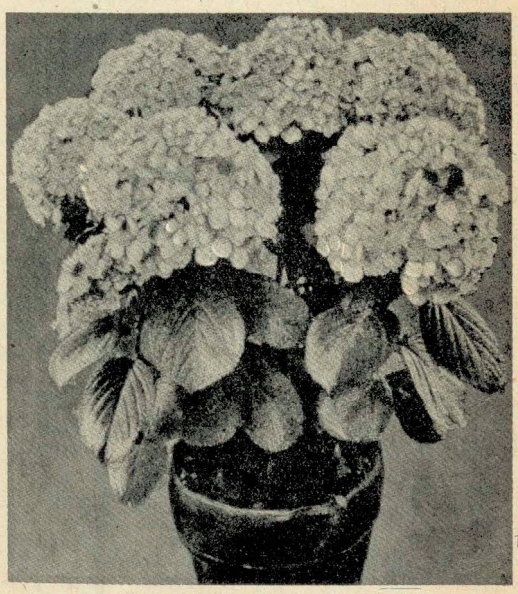

Fig. 115. **Hydrangea hortensis.**

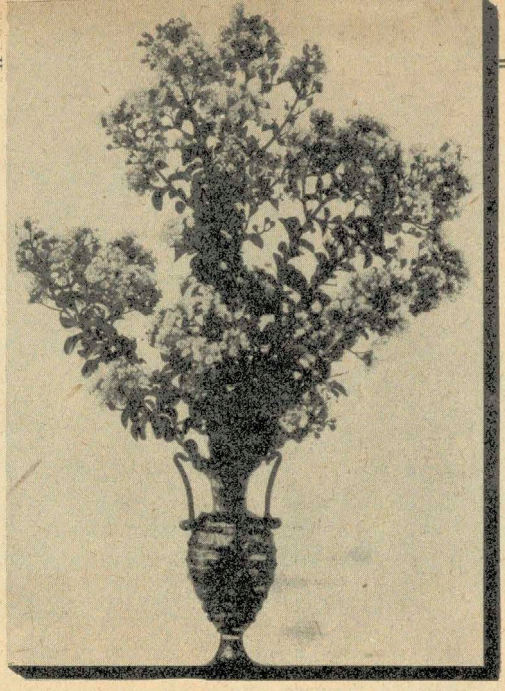

Fig. 116. **Lagerstrœmia indica.**

	La diec. Lire	Ciascuno Lire
GENISTA præcox . . . . *aprile-maggio* Fiori abbondantissimi bianco-giallastri all'ascella delle foglie.	31.50	3.50
— **Scoparia** *(Ginestra comune) aprile-maggio*	27.—	3.—
HIBISCUS syriacus *(Altea arborea o Ibisco).*		
Admiral Dewey . . . *luglio-settembre* Doppio, bianco puro.	25.—	2.75
— — **amarantiflorus** . . *luglio-settembre* Doppio, rosa violaceo.	25.—	2.75
— — **ardens fl. pl.** . . . *luglio-settembre* Doppio, rosa violaceo.	25.—	2.75
— — **carneus plenus** . . *luglio-settembre* Semi-doppio, rosa tenero.	25.—	2.75
— — **Duc de Brabant** . . *luglio-settembre* Doppissimo, rosso carico.	25.—	2.75
fl. pl. albo. Bianco, doppio (fig. 114). *luglio-settembre*	25.—	2.75
— — **pulcherrimus fl. pl.** *luglio-settembre* Semi-doppio, bianco rosato.	25.—	2.75
— — **purpureus foliis variegatis** *luglio-settembre* Doppio, rosso cupo, fogliame variegato di giallo.	25.—	2.75
— — **violaceus atrop. fl. pl.** *luglio-settem.* Doppio, violaceo.	25.—	2.75
— — — **varieg. fl. pl.** . . *luglio-settembre* Doppio, violaceo macchiato.	25.—	2.75

Gli *Hibiscus syriacus* sono fra gli arbusti più adatti all'ornamentazione poichè producono un magnifico effetto durante la loro prolungata fioritura.

HIBISCUS SYRIACUS AD ALBERETTO
con fusto di metri 1.30, 1.50 e 2 nelle migliori varietà, formanti ricche chiome fiorite di vaghissimo effetto.
(Veggasi a pag. 64)

HIPPOPHAE rhamnoides . . . . *aprile* Arbusto usato per formare belle siepi di difesa. Rami rossastri spinosi. Fogliame verde grigiastro sopra, argenteo sotto.	27.—	3.—

Colgo l'occasione come mio dovere di manifestarvi che colle vostre piante ho sempre avuto il massimo risultato.
Prov. di Pavia, li 14-2-1938. GIOVANNI BORBONE

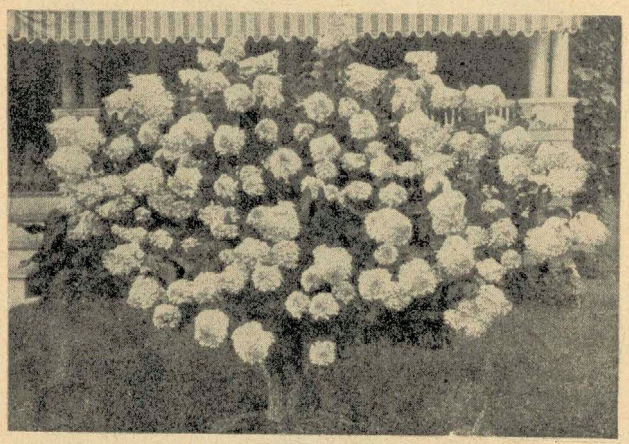

Fig. 117. **Hydrangea paniculata grandiflora**

ORTENSIE

	La diec. Lire	Ciascuno Lire
HYDRANGEA hortensis (fig. 115). *luglio-agosto* Le Hydrangea od Ortensie sono leggiadri arboscelli a fiori riuniti in corimbi di vari colori secondo la varietà. Amano un terreno fresco e leggero ed una esposizione ombrosa. *Tutte le varietà di Ortensie disponibili sono coltivate in vaso ma vengono fornite senza di questo.*		
Varietà di Ortensie disponibili:		
Bagatelle. Grandi corimbi color rosa. Per azzurrare	45.—	5—
Dentelle. Fimbriato; bianco crema passante al rosa	45.—	5,—
Deutschland. Fiori grandissimi rosa scuro lucente, extra	60.—	6.50
Domotoi. Fiori doppi, grandissimi, rosa pallido, di lunga durata	60.—	6.50
Emblem. Fiori rosa vivo	45.—	5.—
Foliis variegatis. Bella varietà a foglie striate di bianco	50.—	5.50
Gertrude Glane. Rosa cupo sfumantesi in violetto	50.—	5.50
Goliath. Varietà a grande vegetazione, adatta per la coltivazione in terra ferruginosa per l'ottenimento di fiori azzurri. Fiori rosa scuro, bellissimi	50.—	5.50
Hortolanus Witte. Pianta nana, molto vigorosa, adatta per la forzatura e per l'ottenimento di fiori azzurri	45.—	5.—
Königin Wilhelmina. Rosa salmone cupo. Fogliame largo. Fiore grande	50.—	5.50
La France. Fiori grandi di color rosa scuro, vegetazione compatta	60.—	6.50
La Marne. Bel rosa carminio vivace; fiori larghi. Pianta vigorosa	50.—	5.50
Lancelot. Superbi fiori frangiati di color rosa chiaro	50.—	5.50
Louis Foucard. Rosa lillaceo e carminio vivo	45 —	5 —
Louis Mouillère. Bianco rosato a grandissimi fiori	45.—	5 —
Maria Mathes. Fiori grandissimi rosa salmone brillante, fioritura precoce	50.—	5.50
Mignon. Rosa salmone. Ottima per azzurrare.	50.—	5.50
Mrs. H. J. Jones. Pianta nana a vegetazione vigorosa. Fiori di una bella tinta carminio vivo	50.—	5 50
Niedersachsen. Fiori rosa. Varietà adatta per l'ottenimento di fiori azzurri	50.—	5.50
Otaksa monstrosa. Enormi infiorescenze rosa bluastro	45.—	5.—
Prince bleu. Stupenda varietà molto adatta per l'ottenimento di fiori turchini a grandi ombelli della tinta del fiordaliso	45.—	5'—
Souvenir de Madame E. Chautard. Pianta molto florifera. Fiori di un bel rosa vivace	45.—	5.—
Surprise. Bianco lavato verde acqua	45.—	5.—
Vicomtesse de Vibraye. Varietà rustica. Fiori di tinta rosea	45.—	5.—

Essendo da parecchio tempo vostro fedele cliente e ammiratore, anche quest'anno ho creduto bene di fare acquisto dei vostri pregiatissimi prodotti.

Prov. di Torino, li 10-3-1938. GIOVANNI ANTONIOTTI
Spedizioniere

OFFRIAMO:

10	Ortensie in 10 varietà a nostra scelta per	L. 42
20	» » 10 » » » » »	» 72
100	» in assortimento di varietà a nostra scelta	» 300
100	» in miscuglio di varietà senza nome per	» 250

HYDRANGEA paniculata grandiflora (fig. 117). *luglio-agosto* Cespugli ben ramificati in vaso Una delle migliori piante decorative per i suoi fiori bianchi in forma di grandi pannocchie. Magnifiche poi quelle educate ad alberetto.	54.—	6.—

ORTENSIE AD ALBERETTO

Hydrangea hortensis Alberetti coltivati in vaso alti cm. 80-100	115.—	12.50
Hydrangea paniculata grandiflora Alberetti coltivati in vaso alti cm. 80-100 Le *Hydrangea* ad alberetto allietano lungamente il giardino con le loro chiome florite.	115.—	12.50
HYPERICUM patulum grandiflorum *giugno* Arbusto vigoroso, fogliame ampio, fiori di un bel giallo brillante.	27.—	3.—
INDIGOFERA Dosua *giugno-agosto* Graziosi fiori violetti.	27.—	3.—
JASMINUM nudiflorum *(Gelsomino nano).* Fiore giallo oro. *febbraio*	38.—	4.25
— **primulinum** *maggio* Fiori giallo cupo, solitari. Bellissima varietà.	38.—	4.25
— **revolutum** *aprile-maggio* Grandi fiori gialli. (Per le varietà di gelsomini rampicanti veggasi a pag. 80).	31.50	3.50

LAGERSTRŒMIA

LAGERSTRŒMIA indica rosea *luglio-settembre*		
Forti cespugli alti cm. 100-130	45.—	5.—
» » » » 130-170	54.—	6.—
— — **rubra** *luglio-settembre*		
Forti cespugli alti cm. 100-130	45.—	5.—
» » » » 130-160	54.—	6.—
» » » » 160-200	72.—	8.—
Fortissimi » » » 200-250	108.—	12.—
» » » » 250-300	144.—	16.—
Fortissimi cespugli coltivati in cassa: alti cm. 180-210	162.—	18.—
— — **violacea** *luglio-settembre*		
Forti cespugli alti cm. 130-150	63.—	7.—
Fortissimi » » » 150-180	85.—	9.50
Alberetti (veggasi a pag. 64).		

Impareggiabile arbusto che difficilmente troverà un rivale nell'ornamentazione dei giardini (fig. 116). Gli eleganti fiori che in numerosissime spighe rosa, rosse o viola a seconda delle varietà, esso produce ininterrottamente dal luglio al settembre, coprono letteralmente tutta la pianta e le danno un aspetto veramente ammirevole; recisi sono l'elegante guarnizione dei vasi nei salotti.

A PISTOIA ABBIAMO ISTITUITO UNA IMPORTANTE FILIALE, DOVE VENGONO PARTICOLARMENTE COLTIVATI I CONIFERI E LE PIANTE ORNAMENTALI IN GENERE, DISPONIBILI ANCHE IN FORTISSIMI SOGGETTI

	La diec. Lire	Ciascuno Lire
LEYCESTERIA formosa . . . . . *giugno* Fiori a grappoli pendenti, bianco rosei, frutti rossi e violacei.	27.—	3.—
LONICERA *(Madreselva nana o Caprifoglio nano)*		
fragrantissima . . . *gennaio-marzo* Fiori rosa biancastri, frutto rosso sangue.	30.—	3.25
— **Muendeniensis** . . . . . *marzo* Fiori bianchi.	30.—	3.25
— **Standishii** . . . . . *febbraio* Fiori rosso chiaro, fragranti.	30.—	3.25
Le *Lonicere nane* sono arbusti assai ornamentali pel vago fogliame e per la precoce fioritura. Per le varietà rampicanti veggasi alla pag. 81).		
MAGNOLIA obovata (purpurea) *maggio* Forti cespugli ben ramificati: alti cm. 120-150	45.—	5.—
» » 150-180	63 —	7.—
» » 180-220	90.—	10.—
Fortissimi cespugli ben ramificati: alti cm. 220-260	144.—	16.—
» » 260-300	180.—	20.—
Alberetti (veggasi a pag. 65). Bell'arbusto che arriva a circa 5 metri di altezza; è molto vigoroso, in primavera si copre di fiori grandi rosso porpora. Da annoverarsi fra le più belle piante ornamentali per lo stupendo effetto dei suoi fiori che sbocciano prima dello spuntare delle foglie (figura 118).		
MAGNOLIA Soulangeana . . . *maggio* Fiori grandi, porpora sfumati di bianco.	54.—	6.—
— **stellata o Halleana** *(in vaso)* . . *maggio* Arbusto ramificato che fiorisce fin dal secondo anno di età. Fiori grandi, d'un bianco puro, in forma di stella, profumati.	68.—	7.50
— **Yulan** . . . . . *maggio* Grandi e numerosi fiori bianchi, profumati.	54.—	6.—
MALUS angustifolia fl. pl. . *aprile-maggio* Fiori doppi rosa tenero, profumati.	45.—	5.—
— **floribunda Aldelhamensis** *aprile-maggio* Fiori semi-doppi cremisi violaceo di bellissimo effetto.	45.—	5.—
— — **Lemoinei** . . . . *aprile-maggio* Fogliame bronzato; grandi fiori a larghi petali cremisi scarlatto cupo.	45.—	5.—
— — **purpurea** . . . . *aprile-maggio* Piccoli corimbi di fiori rosso porpora intenso, abbondantissimi.	45.—	5.—
— — **Scheideckerii** . . . *aprile-maggio* Fiori rosa doppi.	45.—	5.—
PÆONIA arborea *(Peonia arborea)* . *maggio* Queste pæonie formano dei piccoli arbusti che producono dei grandissimi fiori a tinte svariate. Esse riescono di magnifico effetto tanto se piantate isolate nei vasti parterres quanto se disposte in gruppi nei giardini. Preferiscono una posizione semi-ombreggiata e riparata dal nord (fig. 119).	50.—	5.50
PEROWSKYA atriplicifolia . . . *settembre* Foglie odorose verde grigiastro. In autunno si copre di lunghe e leggere spighe di fiori bleu.	22.50	2.50
PERSICA *(Vedi Amygdalus persica).*		
PHILADELPHUS *(Fior d'Angelo)*		
— **deutzioides** . . . . . *giugno*		
— **dianthiflorus** . . . . . »		
— **gordonianus** . . . . . *luglio*		
— **grandiflorus** . . . . . *giugno*		
— **latifolius** . . . . . »		
— **Lemoinei erectus** . . . . »	22.50	2.50
— **nivalis** . . . . . »		
— **purpureo maculatus** (fiore bianco macchiato di rosa vivo) . *giugno*		
— **Souvenir de Billard** . . . »		
— **virginalis** (doppio) . . . . »		
Coi *Philadelphus* si formano dei gruppi graziosi compatti. In primavera copronsi di una quantità di fiori bianchi del più soave odore.		

Fig. 118. **Magnolia obovata (purpurea).**

	La diec. Lire	Ciascuno Lire
POINCIANA Gilliesii *(in vaso) giugno-ottobre* Bellissima pianta che all'estremità dei rami produce una pannocchia di fiori a petali gialli ed a lunghi stami filiformi rossi.	50.—	5.50
PRUNUS Blireiana fiore pieno *aprile-maggio* Varietà derivata dal Prunus Pissardii, a fogliame porpora ed a fiori doppi, d'un bel rosa fresco.	45.—	5.—
— **Hessei** *(Pruno a foglie variegate)* . .	40.—	4.50
— **Pissardii nigra** *(Pruno a foglie nere) aprile*	31.50	3.50
— **sinensis fl. pl. albo** *(Pruno della Cina a fiori doppi bianchi)* . . . . *aprile*	36 —	4.—
— — — — **roseo** *(Pruno della Cina a fiori doppi rosei)* . . . . . *aprile*	36.—	4.—
— **triloba** *(Amygdalopsis Lindleyi) aprile* (Soggetti *ad alberetto* e descrizione delle varietà di Prunus veggasi a pagina 66).	36.—	4.—
PTELEA trifoliata . . . . . *giugno* Fiori turchino-verdastri disposti in corimbi. Semi esalanti un odore aromatico.	38 —	4 25
PUNICA granatum fiore rubro *(Melagrano ornamentale)* . . . . . *luglio* Superbo arbusto interamente rivestito nell'estate di eleganti fiori doppi di colore rosso vivo; si può quindi considerare di grande ornamento.	38.—	4.25
— — **Legrellei fl. pl.** . . . . . *luglio* Bel fiore doppio, variegato rosso e bianco.	38.—	4.25
PYRUS japonicus *(Vedi Cydonia)*		
RHODOTYPUS kerrioides . . . *maggio* Fiori bianchi.	13.50	1.50
RHUS cotinus *(Sommacco, Pianta della parrucca, Albero della nebbia, Barba di Giobbe) luglio* Magnifico arbusto dal fogliame lucido rotondo e consistente; i suoi frutti a piccole bacche, il cui racemo porta diversi fili piumosi a forma d'un bel pennacchio rosso, lo rendono di singolare effetto.	38.—	4.25
RIBES sanguineum *(Ribes da fiore) aprile* I Ribes da fiore sono vaghi arbusti che in primavera contribuiscono all'ornamentazione dei giardini, con la diversità del loro fogliame e la eleganza dei fiori.	22.50	2.50
SAMBUCUS nigra fiore pieno . . *giugno*	22.50	2.50

Sono stato molto contento della fornitura di Rose effettuatami l'anno scorso, nonchè delle Lagerstroemie; spero quindi che anche le piante oggi ordinate saranno di sicuro esito.

Prov. di Cremona, li 8-2-1988. Avv. ANTONIO RUGGIERI

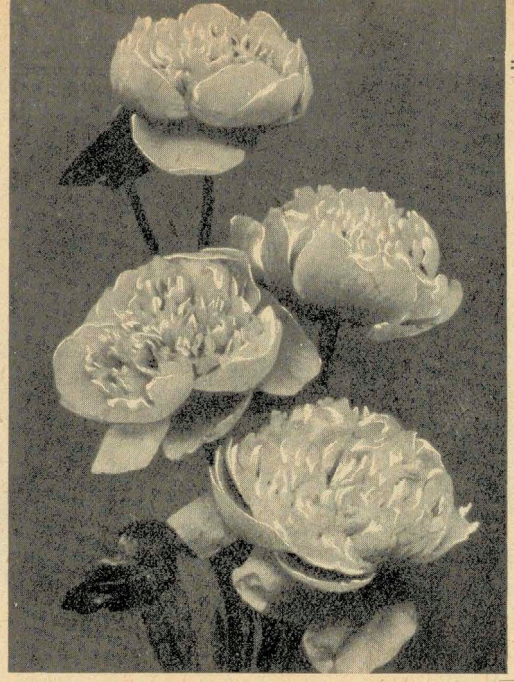

Fig. 119. **Pæonia arborea.**

		La diec. Lire	Ciascuno Lire
SAMBUCUS laciniata	*giugno*	22.50	2.50
Distinte varietà assai ornamentali; il « laciniata » ha un fogliame cadente, finemente dentellato, di magnifico effetto, anche se piantato isolatamente.			
SPIRÆA argentea	*agosto*	13.50	1.50
— **chamædryfolia**	*luglio*	22.50	2.50
Distinta varietà per l'eleganza dei suoi fiori e del suo fogliame.			
— **flexuosa**	*agosto*	22.50	2.50
— **japonica alba**	*luglio*	16.—	1.80
Forma forti cespi nani che si coprono di graziosi fiori bianchi. Si presta per bordure e per colture in vaso.			
— — **Anthony Waterer**	*maggio-settembre*	13.50	1.50
Grazioso piccolo arbusto che fiorisce da maggio a tutto settembre specialmente se coltivato in luogo fresco, alquanto ombreggiato.			
— — **Bumalda**	*giugno*	16.—	1.80
Fiori rosa in larghi corimbi. Pianta nana, ottima anche per bordure.			
— — **ruberrima**	*giugno*	22.50	2.50
Fiori a colore rosso molto carico.			
— **lanceolata**	*luglio*	13.50	1.50
Fioritura abbondantissima, in piccoli corimbi di fiori bianchi.			
— — **flore pleno**	*maggio*	31.50	3.50
— **prunifolia**	*maggio*	31.50	3.50
— — **flore pleno**	*aprile-maggio*	31.50	3.50
Fiori bianco puro, piccoli, molto doppi.			
— **salicifolia**	*giugno-luglio*	31.50	3.50
Fiori bianco-rossastri in spighe.			
— **sorbifolia**	*giugno-luglio*	31.50	3.50
Fiori bianchi È una delle più belle varietà.			
— **Van Houttei**	*aprile*	13.50	1.50
Una delle migliori varietà di Spiræa, a bellissimi e numerosi fiori bianchi.			
STAPHYLEA colchica	*aprile*	22.50	1.50
Arbusto rustico e vigoroso che si copre di fiori bianchi, profumati, in grappoli terminali.			
SYMPHORICARPUS orbiculatus *(Sinforina a frutto rosso)*	*giugno-agosto*	16.—	1.80

Da molti anni che ho rapporti con Voi, ho avuto agio di apprezzare la vostra scrupolosa correttezza.

Prov. di Frosinone, li 20-2-1938. LEONE CAMPAGNA

		La diec. Lire	Ciascuno Lire
SYMPHORICARPUS racemosus *(Sinforina a frutto bianco)*	*giugno-agosto*	16.—	1.80
Arbusto interessante pei suoi frutti a forma di palline bianche e lucenti, persistenti buona parte dell'inverno.			
— **vulgaris foliis variegatis**	*giugno-agosto*	16.—	1.80
SYRINGA vulgaris	*aprile-maggio*	16.—	1.80
E' la Serenella comune a fior semplice.			

SYRINGA VULGARIS HYBRIDA

(Lillà o Serenelle o Sicomori; innestati)

Arboscelli assai rustici, resistenti af grandi freddi, raccomandabili pel grato odore e la bellezza dei loro fiori, che appaiono numerosi al principio della primavera. Si prestano poi per la coltura forzata. La collezione sottodescritta comprende le migliori varietà create fino ad oggi (fig. 120).

	La diec. Lire	Ciascuno Lire
Alba grandiflora. Grande fiore, semplice, bianco	38.—	4.25
Aline Mocquery. Enormi tirsi, rosso carico	38.—	4.25
Alphonse Lavallée. Fiori doppi lilla carico	38.—	4.25
Ambroise Verschaffelt. Bianco rosato tinta particolare	38.—	4.25
Amethyst. Tirsi grossissimi, fiori rosa cangianti in bleu lilacino	38.—	4.25
Arthur William Paul. Fiori doppi, ben fatti, tinta cocardeau, rovescio dei lobi bianchi, di stupendo effetto	45.—	5.—
Charles Joli. Tirsi enormi, fiore doppio violetto scuro	38.—	4.25
Charles X. Fiori semplici rossi. Ottima varietà per forzare	38.—	4.25
Congo. Fiori semplici larghissimi, rosso vivo, tirsi enormi	45.—	5.—
Emile Lemoine. Fiori doppi, grandissimi, rosa lilaceo	45.—	5.—

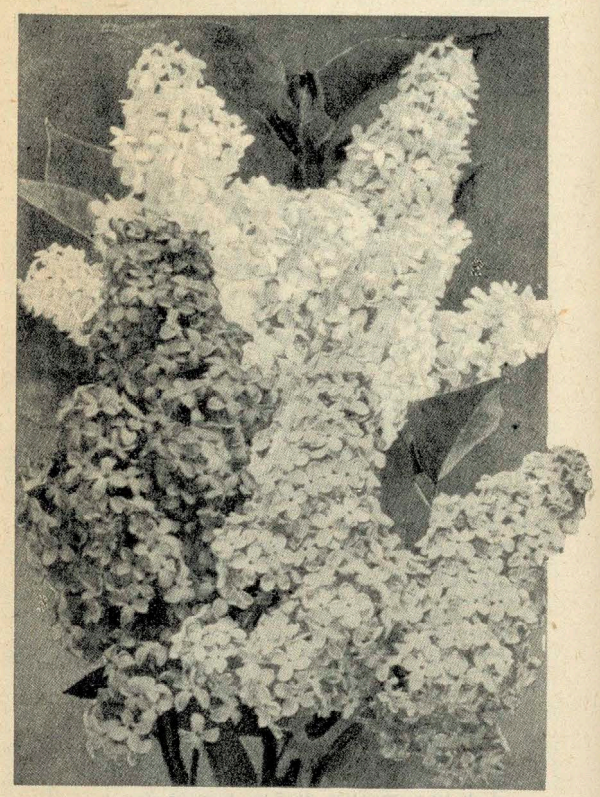

Fig. 120. **Syringa vulgaris hybrida**

A PISTOIA ABBIAMO ISTITUITO UNA IMPORTANTE FILIALE, DOVE VENGONO PARTICOLARMENTE COLTIVATI I CONIFERI E LE PIANTE ORNAMENTALI IN GENERE, DISPONIBILI ANCHE IN FORTISSIMI SOGGETTI

	La diec. Lire	Ciascuno Lire
SYRINGA VULGARIS HYBRIDA (seguito).		
Linné. Tirsi lunghissimi guarniti di fiori grandi, irregolari, avviluppati, a lobi spiegazzati, rosso lillaceo, centro più carico, rovescio molto più chiaro . .	45.—	5.—
Madame Abel Chatenay. Fiori bianchi, doppi.	45.—	5.—
Madame Briot. Colorito rosso lilla, fiori semplici in grandi tirsi voluminosi. Fioritura tardiva	38.—	4.25
Madame Casimir Perier. Tirsi lunghi, compatti. Fiori bianco crema, doppi . .	45 —	5.—
Madame Lemoine. È una delle migliori varietà a fiore bianco, doppio	45.—	5.—
Madame Léon Simon. Enormi fiori lilla-azzurrastri. Bella varietà a tirsi rigidi e compatti	38.—	4.25
Marc Micheli. Fiori enormi, doppi, leggermente azzurri; rovesci quasi bianchi .	45.—	5.—
Marie Leroy. Magnifico fiore molto durevole	45.—	5.—
Mathieu de Dombasle. Fiore doppio, rosso malva e purpureo	38.—	4.25
Michel Buchner. Larghi fiori doppi, lilla pallido, rossi nell'aprile	45 —	5.—
Monument Carnot. Fiori in forma di giacinto, tinta lilla bluastro	45.—	5.—
Persica *(disponibile solo ad alberetto).* Arbusto a rami pendenti, fiori lilla-rosa chiaro	86.—	9.50
Pyramidalis. Bottoni rossi, fiori doppi, bleu passanti al rosa	38.—	4.25
President Grevy. Semidoppio, enormi tirsi con bottoni rosso-violaceo che fioriscono in bleu oscuro	38.—	4.25
Rubra. Grossi grappoli di fiori semplici, grandi, di tinta lilla-rossastro e bocciuoli rosei. Ottima varietà per forzatura	45.—	5.—
Sweqinzowii Superba. Lunghi tirsi carnicino chiaro, profumatissimi, coprono letteralmente la pianta in giugno . .	58.—	6.50
Toussaint Louverture. Fiori di un bel rosa carminio vivo, tirsi enormi	38.—	4.25

LILLÀ o SERENELLE o SICOMORI ad ALBERETTO

con fusto nudo di metri 1,20 nelle migliori varietà qui descritte; formano delle graziose teste fiorite di bellissimo effetto nei giardini.

La diecina L. 86.— ciascuno L. 9.50

		La diec. Lire	Ciascuno Lire
TAMARIX gallica *(Tamarisco-Tamerigio)*	*luglio*	27.—	3 —
— **hispida æstivalis**	»	27.—	3.—
— **japonica plumosa** . . . . . Fogliame fino e cascante come capigliatura.	»	40.—	4.50
— **indica**	*luglio*	27.—	3.—
— **parviflora** . . . . . I Tamarix o Tamerigi sono arboscelli di un grazioso e leggiadro effetto nei giardini e sulle sponde dei laghi e prosperano anche nelle salsbie.	»	36.—	4.—
VIBURNUM lantana . . . . . Fiori grandi, in corimbi, bianco puro, di stupendo effetto.	*maggio*	36.—	4.—

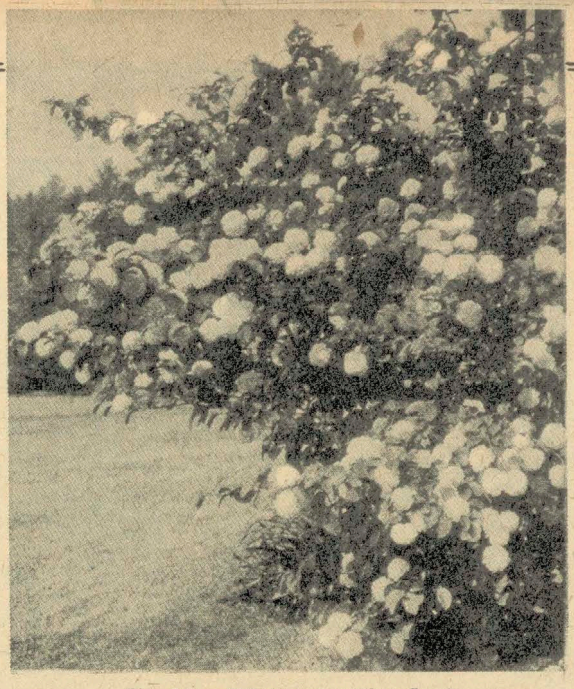

Fig. 121. **Viburnum opulus fl. pl.**

		La diec. Lire	Ciascuno Lire
VIBURNUM opulus fl. pl. *(Palla di neve o Boule de neige).* . . . . . Alberetti (veggasi a pag. 70). Bellissimo arbusto che si copre in primavera di numerosi fiori bianchi, doppi, riuniti in corimbi globosi, compatti e pendenti (fig. 121).	*maggio*	27.—	3.—
— **plicatum tomentosum** . . . . Fiori bianchi in corimbi ascellari lungo i rami.	*maggio*	36.—	4.—
VITEX Agnus castus *(Agnocasto)* . Arbusto aromatico coprentesi in estate di piccoli fiori violetti o bianchi a spighe.	*agosto*	25.—	2.75
WEIGELA amabilis . . . . . Fiori rosa pallido.	*giugno*	27.—	3.—
— **hortensis rubra** . . . . . Fiori rossi.	*giugno*	27.—	3.—
— **rosea** . . . . . Fiori prima carnicini, poi rosa scuro. Bellissimi arbusti di effetto sommamente decorativo anche per gruppi isolati; essi si ricoprono di una grande quantità di fiori odorosi di diverse tinte.	*giugno*	27.—	3.—

Sentiamo il dovere di ringraziarvi per la regolarità ed esattezza dei vostri invii nonchè per le condizioni delle piante che abbiamo trovato di nostra piena soddisfazione.

Prov. di Messina, li 19-3-38

EUGENIO DE PASQUALE & C.

OFFERTA A PREZZI RIDOTTISSIMI

A quei Signori che si trovassero imbarazzati nella scelta delle specie e varietà e desiderassero provvedere il proprio giardino di piante adatte a mantenere ridente durante tutta la bella stagione ed a fornire di eleganti fiori recisi i vasi dei salotti

OFFRIAMO:

10 Arbusti da fiore, in 10 specie e varietà etichettate a fioritura successiva L. 15.—

25 Arbusti da fiore, in 25 specie e varietà etichettate a fioritura successiva L. 33.—

50 Arbusti da fiore, in 25 specie e varietà etichettate a fioritura successiva L. 58.—

100 Arbusti da fiore, in 25 specie e varietà etichettate a fioritura successiva L. 110.—

A PISTOIA ABBIAMO ISTITUITO UNA IMPORTANTE FILIALE, DOVE VENGONO PARTICOLARMENTE COLTIVATI I CONIFERI E LE PIANTE ORNAMENTALI IN GENERE, DISPONIBILI ANCHE IN FORTISSIMI SOGGETTI

ARBUSTI RAMPICANTI

Fig. 122. **Muro coperto da Ampelopsis Veitchii.**

per coprire muri, pergolati, reticolati, palizzate, fusti degli alberi, pinnacoli, « berceaux », ecc.

NB. Le varietà il cui nome è seguito dal segno * sono a fogliame persistente o sempreverde; quelle col segno ☘ sono meno rustiche e non reggono l'inverno in piena terra che nell'Italia meridionale o climi analoghi.

OFFRIAMO

10 Arbusti rampicanti in 10 specie e varietà a nostra scelta L. **30.–**

25 Arbusti rampicanti in 10 specie e varietà a nostra scelta L. **65.–**

50 Arbusti rampicanti in 20 specie e varietà a nostra scelta L. **115.–**

	La diec. Lire	Ciascuno Lire
AKEBIA quinata * . . . . . *in vaso*	35.—	4.—
extra forti » »	54.—	6.—
Bellissimo rampicante di rapida vegetazione, che fiorisce in giugno a corimbi violetti.		
AMPELOPSIS *(Vite vergine)* **Engelmannii** *di piena terra*	27.—	3.—
in vaso	45.—	5.—
Pianta vigorosa, s'attacca da sè ed il suo fogliame diventa in autunno rosso scarlatto.		
— **Henryana** . . . . . *in vaso*	40.—	4.50
Fogliame verde bronzato venato di bianco passante al carminio in autunno.		
— **quinquefolia** . . . *di piena terra*	27.—	3.—
in vaso	45.—	5.—
E' la specie di più rapido sviluppo e quella che più si presta per coprire tralicci, berceaux, cancellate.		
— **Sieboldi variegata** . . *in vaso*	45.—	5.—
Fogliame marmorizzato di bianco.		
— **Veitchii** (fig. 122) . *d'innesto in vaso*	36.—	4.—
di seme » »	31.50	3.50
Grazioso rampicante a fogliame leggero e lucente, che in autunno diviene completamente rosso. Si attacca spontaneamente come l'Hedera ed è dotato di una grande vigoria.		
— — **robusta purpurea** . . . *in vaso*	45.—	5.—
Varietà vigorosa a fogliame grande purpureo nei giovani getti.		
BIGNONIA capreolata * *d'innesto, in vaso*	36.—	4.—
extra forti, » » »	54.—	6.—
Foglie lanceolate, verde lucido, fiore rosso salmoneo. E' il migliore dei rampicanti sempreverdi.		
— **Ricasoliana** *(Contessa Sara)* . *in vaso*	108.—	12.—
Varietà piuttosto rara, interessante per la sua bella fioritura che dura da Giugno a Novembre. Grandi fiori a corimbi rosa carico, segnato di porpora. Pianta di rapido sviluppo e di ottimo effetto, che nel clima settentrionale richiede essere collocata a ridosso di un muro esposto a mezzogiorno.		

	La diec. Lire	Ciascuno Lire
BIGNONIA grandiflora *d'innesto, di piena terra*	40.—	4.50
Magnifico arbusto che s'attacca facilmente ai muri ed agli alberi; dà fiori in panicoli terminali rosso arancio.		
— — **rubra** . *d'innesto, di piena terra*	40.—	4.50
Più vigorosa ed i fiori più robusti e di un bel rosso carico.		
— **jasminoides (Tecoma)** * ☘ *in vaso*	45.—	5.—
Il più bello fra i suoi congeneri per l'abbondante fioritura di color bianco e rosa al centro.		
— **radicans** *(Gelsomino della Virginia)* *di piena terra*	38.—	4.25
extra forti in vaso	54.—	6.—
Attaccasi spontaneamente come l'Hedera. Fioritura da Agosto a Settembre. Fiori lunghi, rosso cinabro (fig. 123) a grappoli.		
— **Tweediana** * ☘ . . *in vaso*	27.—	3.—
Magnifica varietà a fiori grandissimi solitari gialli. S'attacca spontaneamente ai muri.		

Fig. 123. **Bignonia radicans.**

Ho acquistate piante da quasi tutti i produttori del regno trovando quelle da Voi fornitemi sempre le migliori sotto ogni punto di vista. Sono perciò ad ordinarvi quanto segue...

Prov. di Roma, li 20-3-1938. Cav. SALVATORE NICOTRA

A PISTOIA ABBIAMO ISTITUITO UNA IMPORTANTE FILIALE, DOVE VENGONO PARTICOLARMENTE COLTIVATI I CONIFERI E LE PIANTE ORNAMENTALI IN GENERE, DISPONIBILI ANCHE IN FORTISSIMI SOGGETTI

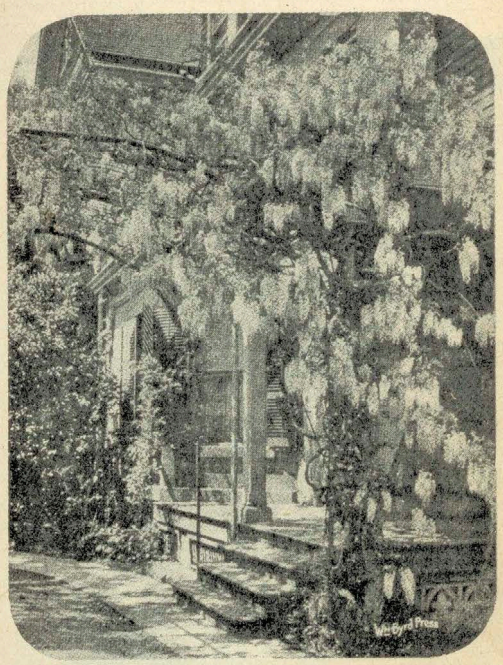

Fig. 124. **Glicine chinensis.**

Fig. 125. **Hedera helix Souvenir de Marengo.**

	La diec. Lire	Ciascuno Lire
BOUGAINVILLEA glabra Sanderiana * *in vaso*	68.—	7.50
extra forti, in vaso alte cm. 150-170	135.—	15.—
Soggetti ad alberetto alti cm. 100 *in vaso*	225.—	25.—
Sarmentosa e per coltivazione in vaso Si copre in luglio-agosto di una profusione di brattee rosso violacee accompagnanti i fiori e di stupendo effetto.		
BOUSSINGAULTIA baselloides . . .	31.50	3.50
Pianta a fogliame lucente e a piccoli fiori bianchi abbondanti, odorosissimi (Forniamo i ceppi).		
CELASTRUS scandens . . . . *in vaso*	31.50	3.50
Fogliame grande, quasi rotondo, di un bel verde chiaro che contrasta graziosamente coi suoi innumerevoli fruttini gialli arancione. Vigorosissimo.		
CLEMATIS hybrida grandiflora. *(Clematidi a grandi fiori)* Queste eleganti piante rampicanti sono rustiche e di coltura facile. Fioriscono abbondantemente da primavera fino ai geli; per la fioritura abbondante e prolungata, per la forma e varietà di colore dei fiori, esse sono di effetto magnifico per coprire verande, berceaux, rivestire tronchi d'alberi, palizzate, inferriate, ecc. Si possono coltivare sia in vaso che in piena terra. Amano terreno sano, leggero e ben lavorato; meglio ancora se si usa un terriccio composto di una parte di terra d'erica, una parte di terra di foglie consumate, e una parte di terra di campo. Le piante si mettono un po' profonde, cioè a 15 cm. La nostra collezione è limitata alle seguenti varietà che sono fra le più distinte per bellezza, vigoria e rusticità.		
Fair Rosamond. Bianco roseo.		
Gipsy Queen. Turchino cupo		
Jackmanni alba. Bianco lilla		
Jackmanni superba. Violetto carico vellutato		
John Gauld Veitch. Doppio, lilla chiaro .	85.—	9.50
Lady Betty Balfour. Turchino violaceo .		
Lasurstern. Bleu lapislazzulo		
Madame Baron Veillard. Rosa violaceo .		
Nelly Moser. Bianco tinto di malva . .		
Ville de Lyon. Rosso cremisi		
Xerxes. Violetto cupo		

	La diec. Lire	Ciascuno Lire
Clematis montana grandiflora *di piena terra*	31.50	3.50
in vaso	40.—	4.50
Fiori bianco-neve assai numerosi; pianta di grande vegetazione.		
— — **rubens** . *di piena terra*	31.50	3.50
Fiori rosa.		
— **vitalba** . . . *in vaso*	27.—	3.—
Pianta rustica assai vigorosa, a steli sottili, che da luglio ai geli reca grande produzione di graziosi fiori bianchi.		
— **viticella** *in vaso*	27.—	3.—
Numerosi fiori blen.		
DIOSCOREA Batatas *(Igname della China)*	16.—	1.80
Rampicante a rapida vegetazione, ottima per copertura di pergolati (Forniamo i ceppi).		
ELAEAGNUS reflexa *		
m. 0.40-0.60 *di piena terra*	22.50	2.50
» 3.—-3.50 » » »	180.—	20.—
» 3.50-4.— » » »	270.—	30.—
» 4.—-4.50 » » »	315 —	35—
» 0.30-0.50 *in vaso*	27.—	3.—
» 0.50-0.70 » »	54.—	6.—
Fogliame verde-scuro alla pagina superiore, ferruginoso-chiaro all'inferiore.		
EPHEDRA altissima *in vaso*	45.—	5.—
Arbusto bizzarro che può raggiungere i dodici metri. Dopo la fecondazione succedono ai fiori numerose bacche rosso brillanti.		
EVONYMUS radicans foliis variegatis * *(Evonimo rampicante a foglie variegate)* . . *in vaso*	31.50	3.50
— — **foliis viridis** * *(a foglie verdi) in vaso*	31.50	3.50
Questi Evonymus hanno radici aeree e si attaccano spontaneamente. Sono adatti a coprire i piedi dei muri, rocce, rovine, ecc.		
FICUS repens * . . . . . *in vaso*	31.50	3.50
L'unico rampicante che serva molto bene a coprire gli interni dei muri delle serre sia fredde che calde, delle grotte, delle gallerie, delle terrazze coperte.		
GLICINE chinensis *(Glicinia, Wistaria)* *di piena terra*	36.—	4.—
forti » » »	54.—	6.—
fortissimi » » »	72.—	8.—
di scelta extra per pronto effetto » » »	90.—	10.—
forti in vaso	72 —	8.—
di scelta extra per pronto effetto » »	108.—	12.—
Soggetti di forza extra in cassa alti m. 4-5	180.—	20.—
Il ben conosciuto rampicante dai copiosi fiori a grappoli di colore violetto-lillacino e di soave odore (fig. 124).		
— — **fl. pleno** . . . . . *di piena terra*	54.—	6.—
in vaso	72.—	8.—
Il fiore doppio bellissimo ha l'aspetto di un enorme grappolo di violette di Parma.		

E' inutile la mia presentazione a Voi essendo io un vostro vecchio cliente ed affezionato per la bontà delle piante sempre inviatemi.

Prov. di Matera, li 18-3-1938.

Cav. Uff. CESARE SAN MAURO

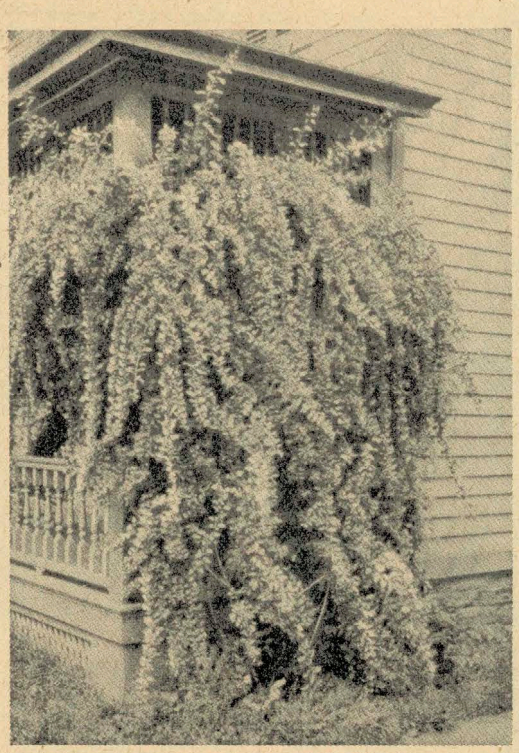

Fig. 126. **Lonicera chinensis.**

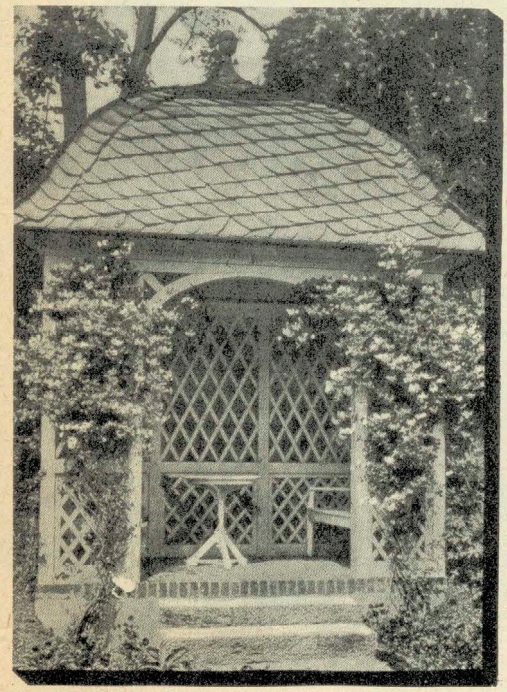

Fig. 127. **Lonicera Japonica Halleana.**

	La diec. Lire	Ciascuno Lire
GLICINE multijuga . *forti di piena terra*	45.—	5.—
extra » » » »	72.—	8.—
extra forti in vaso	90.—	10.—
Grappoli lunghi un metro e più di color malva violetto.		
— — **alba** . . . . . *di piena terra*	36.—	4.—
fortissimi » » »	54.—	6.—
di scelta extra » » »	90.—	10.—
extra forti in vaso	108 —	12.—
Grandi grappoli di fiori bianchi, molto profumati.		
HEDERA crassifolia * . . . . . *in vaso*	31.50	3.50
extra forti » »	54.—	6.—
Foglie cordiformi, coriacee, d'un bel verde cupo. Varietà vigorosa.		
— **helix** * *(Edera comune)* . . . *in vaso*	27.—	3.—
Esemplari di scelta extra di pronto effetto, coltivati in cassa, alti m. 4.80 - 5.20 . . .	675.—	75 —
Molto impiegata per bordure delle aiuole e per formare tappeti verdi sotto gli alberi dove il *gazon* non può prosperare.		
— — **arborea aurea** * . . . . . *in vaso*	31.50	3.50
extra forti » »	54.—	6.—
Foglie verdi variegate di giallo.		
— — **Caenwoodiana** * . . . . *in vaso*	36.—	4.—
Foglie d'un bel verde chiaro di graziosa forma palmata.		
— — **conglomerata** * . . . . . *in vaso*	22.50	2.50
Curiosa varietà nana. Adatta per rocce.		
— — **dentata aurea variegata** * . *in vaso*	40.—	4.50
extra forti » »	54.—	6.—
Foglie molto grandi a larghe macchie giallo oro pallido. Una delle varietà più eleganti e vigorose.		
— — **elegantissima** * . . . . . *in vaso*	36.—	4.—
extra forti » »	54.—	6.—
Bellissima varietà a fogliame piccolo largamente marginato di un bel bianco-argenteo.		

Conosco già la bontà dei vostri prodotti per averne già avuti in Genova e sono certa che anche per... potrò rimanere assai soddisfatta.

Prov. di Genova, li 22-1-1938. GIUSEPPINA DE NOBILI

	La diec. Lire	Ciascuno Lire
HEDERA helix hibernica * . . *in vaso*	40.—	4.50
extra forti » »	50.—	5.50
Foglie piuttosto grandi. Una delle migliori edere comuni che resiste anche al sole.		
— — **marginata aurea** * . . . . *in vaso*	36.—	4.—
Foglie tondeggianti marginate di giallo.		
— — **Souvenir de Marengo** * . . *in vaso*	36.—	4.—
forti » »	54.—	6.—
extra forti » »	90.—	10.—
Esemplari di scelta extra di pronto effetto, coltivati in cassa, alti m. 2.50 - 3	675.—	75.—
Foglie ampie di color verde cupo marginate in bianco (fig. 125). Molto vigorosa. Varietà molto apprezzata per la sua impareggiabile eleganza.		
— — **spectabilis aurea** * *extra forti in vaso*	54.—	6.—
Fogliame largo, verde, sfumato di giallo.		
HOYA carnosa *(Asclepias)* * . . *in vaso*	27.—	3.—
Stupendi e graziosissimi fiori odorosi in forma di stella d'Italia, riuniti in grappoli pendenti, rilucenti come la porcellana e con una coroncina rosso amaranto. Splendido ornamento per serre.		
JASMINUM *(Gelsomino)* **azoricum** * *in vaso*	45.—	5.—
extra forti » »	72.—	8.—
— **Beesianum** . . . . . *di piena terra*	27.—	3.—
in vaso	36.—	4.—
extra forti » »	54.—	6.—
Varietà di origine cinese a vegetazione vigorosa, fiori di un bel carminio vivo.		
— **grandiflorum** * *(di Spagna)* *in vaso*	45.—	5.—
extra forti » »	72.—	8.—
— **officinale** . . . . . *di piena terra*	27.—	3.—
in vaso	36.—	4.—
E' il comune gelsomino bianco, a graziosi fiori odorosi.		
— **Sambac fl. pl.** * *(Mugherino del Granduca)* . . . . . *in vaso*	54.—	6.—
Fiori bianchi, doppi, profumati.		
— **stephanense** . . . . *di piena terra*	36.—	4.—
extra forti » » »	54.—	6.—
Varietà rustica a fiore rosa, profumato		

A PISTOIA ABBIAMO ISTITUITO UNA IMPORTANTE FILIALE, DOVE VENGONO PARTICOLARMENTE COLTIVATI I CONIFERI E LE PIANTE ORNAMENTALI IN GENERE, DISPONIBILI ANCHE IN FORTISSIMI SOGGETTI

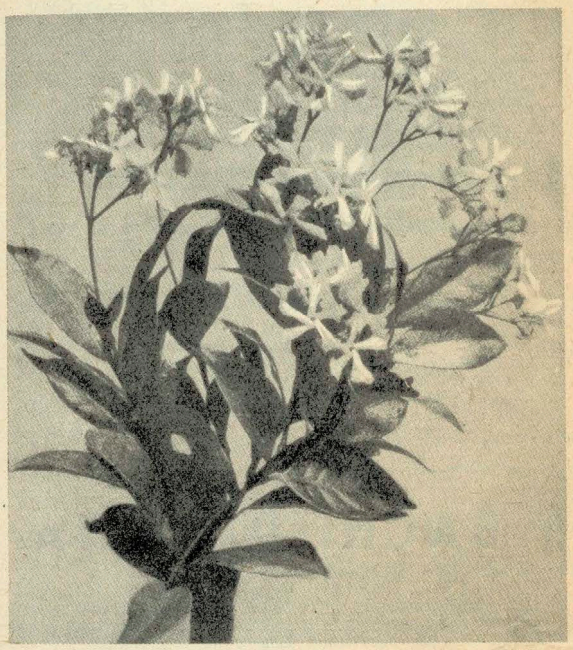

Fig. 128. **Rhynchospermum Jasminoides**

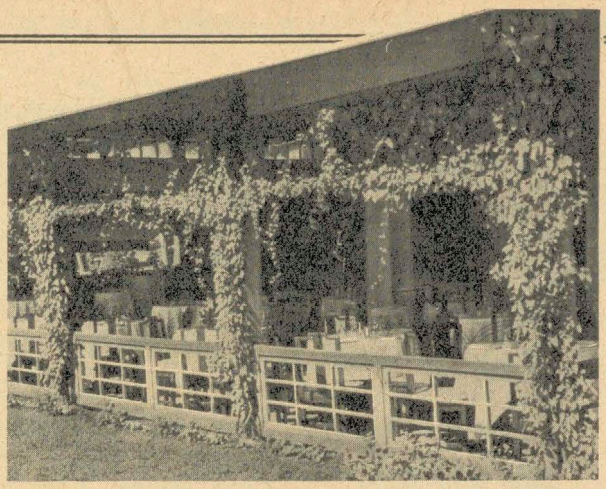

Fig. 129. **Polygonum Baldschuanicum.**

	La diec. Lire	Ciascuno Lire
LONICERA *(Madreselva, Caprifoglio)* **brachypoda** * . . . . . *in vaso*	31.50	3.50
extra forti » »	54.—	6.—
Fogliame sempreverde, fiori bianchi e gialli in tirsi.		
— — **aureo reticulata** * . . . . *in vaso*	31.50	3.50
extra forti » »	54.—	6.—
Grazioso fogliame reticolato dorato.		
— **chinensis** * . . . . . *in vaso*	40.—	4.50
extra forti » »	54.—	6.—
Molto florifera e vigorosa (fig. 126), fiori profumati rosso arancio, interno giallo.		
— **coccinea sanguinea** . . . *in vaso*	45.—	5.—
extra forti » »	58.—	6.50
Stupenda varietà abbondantemente ed ininterrottamente florifera. Fiori di una bellissima tinta rosso sangue di magnifico effetto.		
— **flava** . . . . . *in vaso*	45.—	5.—
Fiori giallo oro.		
— **Japonica Halleana** * (fig. 127) *in vaso*	40.—	4.50
extra forti » »	54.—	6.—
Lunghi grappoli di fiori bianchi passanti al giallo.		
— **pubescens** . . . . . *in vaso*	40.—	4.50
extra forti » »	54.—	6.—
Varietà vigorosa e molto florifera.		
— **sempervirens** * . . . . . *in vaso*	40.—	4.50
extra forti » »	54.—	6.—
Fiore rosa, interno bianco.		
Le *Madreselve o Caprifogli* sono piante rampicanti i cui fiori variati hanno soave profumo.		
MANDEVILLEA suaveolens * . . *in vaso*	36.—	4.—
Graziosa pianta, quasi rustica, a fiore bianco puro, grande, profumatissimo.		
MUHLENBEKIA complexa * . . *in vaso*	40.—	4.50
Piccolo arbusto verde intenso, mezzo rampicante, adatto per ornare vasi sospesi.		
PASSIFLORA cœrulea. *(Fiore della passione)* *in vaso*	36.—	4.—
extra forti » »	54.—	6.—
Magnifica pianta rampicante che raggiunge in una stagione l'altezza di 6-8 metri. Grandi fiori bleu, curiosi ed eleganti, di un grande effetto decorativo.		

	La diec. Lire	Ciascuno Lire
PERIPLOCA græca *extra forti di piena terra*	45.—	5.—
Di forte vegetazione, cresce bene in qualunque terreno. Fiori porpora scuro, durante l'estate.		
PHASEOLUS Caracalla . . . *in vaso*	40.—	4.50
Uno dei migliori rampicanti per le regioni dove alligna l'olivo. Fiori bizzarri in forma di chiocciola.		
PHYSIANTHUS albens *(Arauja) (Pianta della seta)* . . . . . *in vaso*	31.50	3 50
extra forti » »	45.—	5.—
Di grande vegetazione, produce fiori bianchi di soave odore.		
POLYGONUM Baldschuanicum		
di piena terra	31.50	3.50
fortissimi » » »	50.—	5.50
in vaso	40.—	4.50
fortissimi » »	58.—	6.50
Specie magnifica i cui rami flessibili in due mesi possono raggiungere 3 o 4 metri d'altezza e 5 o 6 alla fine d'estate. In tutte le sue ramificazioni produce dei leggiadri panicoli di fiori bianchi (figura 129).		
PUERARIA Thunbergiana *(Kudsu del Giappone)* . . . . . *in vaso*	40.—	4.50
extra forti » »	54.—	6.—
Rampicante di straordinaria vigoria e perfettamente rustico nel nostro clima. Dall'Agosto in avanti produce numerosissimi fiori violetti a riflessi cremisi con una macchia giallo arancio nel petalo superiore esalanti un grato profumo.		

RHYNCHOSPERMUM Jasminoides * *(Falso gelsomino)*

Cespugli in vaso

alti cm. 100-150	. . . . .	da L. **5.-**	a L. **10.-**
» » 150-200	fortissimi . . .	» » **12.-**	» » **18.-**
» » 220-280	» . . .	» » **20.-**	» » **30.-**
» » 300-350	extra forti in cassa	» » **45.-**	» » **75.-**
» » 350-400	» » » »	» » **80.-**	» » **110.-**

E' il magnifico rampicante a numerosissimi fiori bianchi esalanti un profumo delicato simile a quello del Gelsomino che spiccano sullo sfondo verde scuro del fogliame producendo un ammirevole contrasto (Figura 128). E' sempre di sommo effetto decorativo conservando anche durante l'inverno le sue belle foglie fitte e coriacee.

RHYNCHOSPERMUM Jasminoides fol. arg. variegata *

cespugli di pronto effetto alti m. 3-4 in vaso da L. **50.**— a L. **80.**—

A fogliame variegato di bianco argento.

Preferisco la Loro Casa a quella di... Olanda, perchè trovo superiore per scelta.

Prov. di Roma, li 18-3-1938. LUISA VALENTINI

	La diec. Lire	Ciascuno Lire
ROSAI. Numerose sono le varietà di Rosai che si prestano agli stessi usi degli arbusti rampicanti in genere. Il cliente li troverà offerti nel presente catalogo alla categoria Rosai sarmentosi (pag. 102 e seguenti).		
SMILAX aspera * . . . . . *in vaso*	45.—	5.—
Arbusto rampicante aculeato, ramosissimo, ornamentale anche pei suoi grappoli di piccoli frutti rossi.		
SOLANUM Seaforthianum . . *in vaso*	45.—	5.—
extra forti » »	54.—	6.—
Straordinariamente grazioso e interessante. In luoghi bene esposti fiorisce continuamente producendo corimbi numerosissimi i cui fiori vanno dal bianco puro al viola pallido. Vigoroso, rustico nelle zone temperate.		
SOLANUM Wendlandi * ℛ . . *in vaso*	50.—	5.50
Fogliame verde brillante. Fiori di un bel lilla chiarissimo in grossi e larghi mazzi. Rampicante molto adatto per guarnire in estate spalliere, piccoli pergolati, ecc.		
VINCA *(Pervinca)* **maior** * . *di piena terra*	22.50	2.50
Fiori grandi, bleu tenero, da maggio a settembre.		
— — **mac. variegata** * . *in vaso*	22.50	2.50
extra » »	45.—	5.—
Fogliame chiazzato di bianco.		
— **minor** * . . . . *di piena terra*	22.50	2.50
Foglie piccole, fiori precoci, rosso porpora, bleu violaceo.		
Le *Vinche o Pervinche* sono ottime pianticelle rampicanti o striscianti, a foglie sempreverdi, assai adatte per formare bordure e guarnire rocce anche sotto gli alberi.		
WISTARIA *(Vedi Glicine.)*		

GELSI INNESTATI PER BACHI DA SETA

(Per quantità superiori a 500 soggetti, prezzi per corrispondenza).

NB. Le varietà precedute dal segno * sono da preferirsi quali piante d'ornamento, quelle precedute dal segno ℛ per piante da frutto, quelle poi in carattere SOTTOLINEATO sono le più raccomandate per l'allevamento del baco da seta e sono di conseguenza coltivate in grande quantità e disponibili a migliaia.

	Il cento Lire	Ciascuno Lire
FLORIO.		
Soggetti ad alto fusto impalcati a m. 1.50	295.—	3.25
Bacchettoni di 1 anno prima scelta . .	150.—	1 60
GIAZZOLA		
Bacchettoni di 1 anno prima scelta . .	150.—	1.60
LIMONCINA.		
Soggetti ad alto fusto impalcati a m. 1.50	295.—	3.25
Bacchettoni di 1 anno prima scelta	150 —	1.60
» » 1 » seconda scelta	90.—	1.—
ℛ **LHOU.**		
Bacchettoni di 1 anno di prima scelta	630.—	7.—
MORETTIANO.		
Soggetti ad alto fusto impalcati a m. 1.50	295.—	3.25
Bacchettoni di 1 anno prima scelta	150.—	1 60
» » 1 » seconda scelta	90.—	1.—
MUKI.		
Soggetti ad alto fusto impalcati a m. 1.50	360.—	4.—
Bacchettoni di 1 anno prima scelta . .	180.—	2.—
* **PENDULA.** Soggetti innestati di forza superiore *(Veggasi a pag. 63)*		

	Il cento Lire	Ciascuno Lire
RESTELLI		
Soggetti ad alto fusto impalcati a m. 1.50	295.—	3.25
Bacchettoni di 1 anno prima scelta . .	150 —	1 60
ℛ **SPAGNA A FRUTTO NERO.**		
Soggetti di 2 anni ad alto fusto . .	1350.—	15.—
Bacchettoni di 1 anno prima scelta	900.—	10.—
STERILE.		
Soggetti ad alto fusto impalcati a m. 1.50	295.—	3.25
Bacchettoni di 1 anno di prima scelta	150.—	1.60

GELSINI SELVATICI DI SEME

(Per quantità superiori a 30.000 piante, prezzi per corrispondenza).

	ALTEZZA da cm.	ALTEZZA a cm.	PREZZI LIRE per 100	per 1000	per 10000
COMUNE . . . . di 1 anno	20	40	5.50	45.—	400.—
» . . . . » » »	40	70	7.—	60.—	540.—
» . . . . » » »	70	100	9.50	85.—	755.—
Tipo CATTANEO di 1 anno	20	40	6.50	55.—	500.—
» » » » »	40	70	7.50	65.—	585.—
» » » » »	70	100	12.—	105.—	950.—

PIANTE PER CUCINA, AROMATICHE E MEDICINALI

Aglietto d'India *(Allium scorodoprasum).* E' ottima piantina per formare bordure negli orti e nei giardini la diec. L. **1.25**, il cento L. **11.—**

Alchechengi Francheti *(Physalis Franchetii).* (rizomi) . . ciascuno L. **0.60**, la diecina L. **5.—**

Alloro o Lauro *(Laurus nobilis) (Veggansi dimensioni e prezzi al capitolo «Arbusti sempreverdi»).*

Igname della China *(Dioscorea batatas).* ciascuna L. **1.80**

Issopo *(Hyssopus officinalis).* . . . ciascuna L. **1.80**

Lavanda a spiga *(coltivata in vaso)* . . ciascuna L. **1.50**

Limoncina, Erba Luigia, Citronella *(Verbena triphylla)* coltivata in vaso . . . . . ciascuna L. **3.—**

Maggiorana *(Origanum majoranoides)* ciascuna L. **1.80**

Monta peperina *(Mentha Piperita)* . . ciascuna L. **1.25**

Rabarbaro *(Rheum Victoria)* . . . ciascuna L. **1.80**

Rosmarino o Ramerino *(Rosmarinus officinalis)* coltivati in vaso . . . . . ciascuna L. **2.50**

Ruta, Ruga *(Ruta graveolens)* . . . . ciascuna L. **2.50**

Salvia *(Salvia officinalis)* . . . . . ciascuna L. **2.50**

Santoreggia o Erba Acciuga *(Satureja montana).* Eccitante; per liquoreria e per cucina. ciascuna L. **2.50**

Santolina bianca *(Santolina chamœcyparissus).* Aromatica . . . . . ciascuna L. **0.75**

Timo o Pepolino *(Thymus vulgaris).* . ciascuna L. **1.25**

In seguito alle piante che voi mi avete fornito quest'anno in principio di novembre, mi permetto di notarvi che parecchi dei miei amici sono venuti a vederle. Essi le trovarono di loro pieno gradimento tanto che m'incaricarono di scrivervi se potete fornir loro...

Prov. di Aosta, li 12-2-37. GIUSEPPE FERRO

A PISTOIA ABBIAMO ISTITUITO UNA IMPORTANTE FILIALE, DOVE VENGONO PARTICOLARMENTE COLTIVATI I CONIFERI E LE PIANTE ORNAMENTALI IN GENERE, DISPONIBILI ANCHE IN FORTISSIMI SOGGETTI

GIOVANI PIANTE FORESTALI ED ORNAMENTALI

A FOGLIA CADUCA E SEMPREVERDI, PER IMBOSCHIMENTO, PER SIEPI E PER VIVAI

QUANTITÀ DI PIANTINE CHE POSSONO COLLOCARSI IN UN ETTARO

a 50 cm. di distanza	40.000	a metri 1,— di distanza	10.000
» 60 » »	27.750	» » 1,25 »	6.400
» 70 » »	20.160	» » 1,50 »	4.355
» 80 » »	15.625	» » 1,75 »	3.250
» 90 » »	12.320	» » 2.— »	2.500

NB. Le varietà il cui nome è preceduto dalla lettera **(S)** sono adatte anche alla formazione di siepi o ripari, quelle precedute dal segno * sono a fogliame sempreverde.

	Età anni	Altezza da cm. a cm.	PREZZI al cento Lire	PREZZI al mille Lire
Acacia Julibrissin (*Gaggia arborea*)	1	15–30	13.—	120.—
	1	30–60	16.—	145.—
— **spinosa** (*Vedi Robinia*).				
(S) **Acer campestre.** (*Oppio, Loppo* o *Testucchio*) *per* 10.000 L. 630.— Riesce in quasi tutti i terreni, di preferenza in quelli leggeri e calcarei. Forma ottime siepi difensive e ornamentali.	1	20–50	8.—	70.—
	1	50–80	12.—	110.—
Trapiantati	2	40–60	14.—	130.—
»	2	60–100	18.—	165.—
(S) — **Negundo.** (*Acero bianco* o *Americano*)	2	40–60	15.—	140.—
Preferisce i terreni freschi e calcarei. Si adatta bene al taglio per cui forma siepi bellissime.	2	60–100	20.—	180.—
	2	100–150	25.—	225.—
(S) — **pseudoplatanus.** (*Acero di montagna*).	1	20–40	11.—	100.—
Prospera in tutti i terreni anche nei più ingrati. Il suo sviluppo è più rapido nei suoli profondi e ricchi, anche se leggermente calcarei.	2	20–50	18.—	160.—
	3	150–200	30.—	270.—
	3	200–300	45.—	400.—
Aesculus Hippocastanum. (*Ippocastano, Castagno d'India*)	1	7–15	20.—	180.—
— — **rubicunda**	2	20–40	55.—	500.—
Ailanthus glandulosa. (*Ailanto*) *per* 10.000 L. 630.—	1	20–50	8.—	70.—
Cresce bene in tutti i suoli di preferenza però nei leggeri e profondi anche se asciutti e ghiaiosi ed è un ottimo ausiliario per consolidare la terra nei pendii.	1	50–80	11.—	100.—
Alnus glutinosa. (*Ontano*)	2	100–150	21.—	190.—
Adatto a popolare terreni umidi di qualunque natura, anche torbosi, vive lungo i corsi d'acqua, stagni, ecc.				
(S) **Althæa.** (*Vedi Hibiscus*).				
Ampelopsis quinquefolia. (*Vite vergine*)	1	—	60.—	540.—

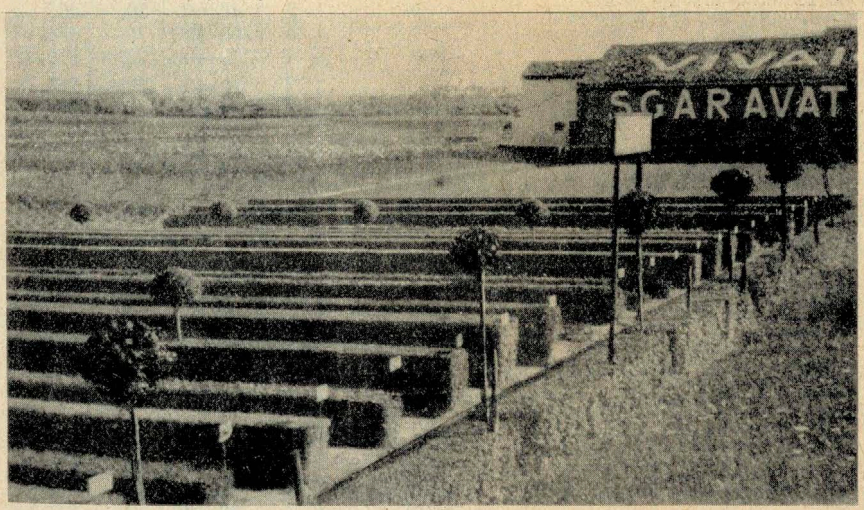

Alcuni esempi di siepi, ciascuna delle quali formata con una diversa specie di piante

Le mille piantine inviatemi lo scorso anno sono attecchite al 100 % e prosperano magnificamente.

Reggio Emilia, li 30-9-37.

DINO NOTARI

PER LA PIANTAGIONE E COLTURA DELLE SIEPI CHIEDERE IL NOSTRO OPUSCOLO SPECIALE "LE SIEPI VIVE" UNA COPIA L. 2.50 IN BUSTA RACCOMANDATA

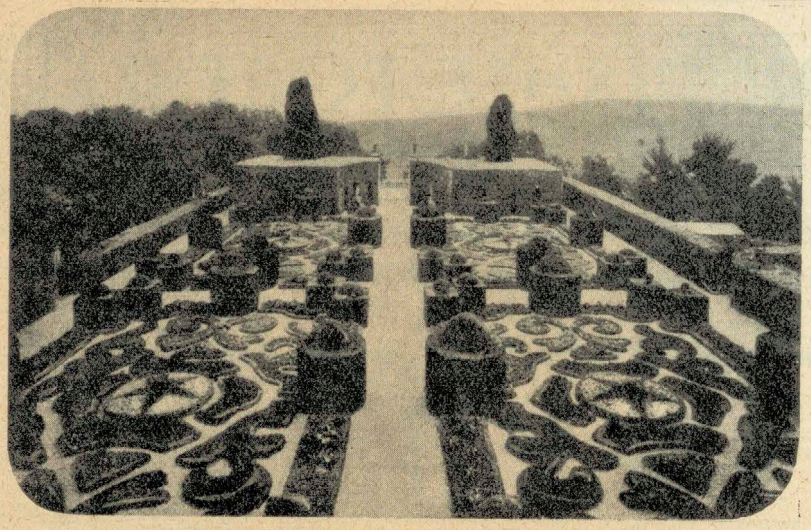

Fig. 130. **Giardino all'Italiana con bordure di Buxus pumila, piante formate e Siepi di Buxus sempervirens** (*Villa Conte G. Balduino*)

Dietro ordinazione ho ricevuto tutte le piantine che ho molto apprezzato perchè veramente belle.

Prov. di Cagliari, li 9-12-37.

GIOVANNI PINNA FLORIS

		Età anni	Altezza da cm. a cm.	PREZZI al cento Lire	PREZZI al mille Lire
	Ampelopsis Veitchii	1	40-60	50.—	450.—
	Atriplex halimus *di talea*	1	—	30.—	270.—
	Fogliame interamente argentato. Resistentissimo sulle spiagge del mare.				
	Aucuba japonica foliis variegatis	3	20-40	50.—	450.—
		3	40-60	75.—	675.—
(S)	**Berberis vulgaris**	1	15-30	10.—	90.—
(S)	**— — fol. atropurpureis.** *Trapiantati*	2	20-40	24.—	220.—
	»	2	40-60	30.—	270.—
	— Thunbergii atropurpurea *Trapiantati*	2	30-40	100.—	900.—
	Betula alba (*Bidollo bianco*) *Trapiantati*	2	30-50	35.—	315.—
	»	2	50-80	45.—	400.—
	* **Buxus pumila.** (*B. Suffruticosa*) (*Bosso nano*). (*fig.* 130)				
	(*veggansi prezzi al capitolo « Arbusti sempreverdi » a pag.* 123).				
(S)	* **— sempervirens.** (*B. arborescens*) (*B. comune*) (*fig.* 130).				
	(*veggansi prezzi al capitolo « Arbusti sempreverdi » a pag.* 123).				
	* **— — elegantissima.**				
	(*veggansi prezzi al capitolo « Arbusti sempreverdi » a pag.* 124).				
	Calycantus floridus	1	10-20	40.—	360.—
	— præcox.	1	15-30	25.—	225.—
(S)	**Carpinus betulus.** (*Carpino bianco*)	2	20-40	30.—	270.—
	Cresce nei terreni argillosi-silicei freschi, argillosi calcarei, ed anche calcarei, ma permeabili, tanto al piano come sul monte fino ad un'altitudine di 1000 m. circa. Se ne ottengono anche bellissime siepi. *Trapiantati*	2	20-40	40.—	360.—
	»	2	40-60	50.—	450.—
	»	4	200-300	75.—	675.—
	»	4	300-400	90.—	810.—
	— ostrya (*Carpino nero*)	2	20-40	20.—	180.—
	Non è di aspetto molto diverso dal carpino bianco, ma è di più facile adattamento a tutti i terreni.	2	40-70	25.—	225.—
(S)	**Caryopteris mastacanthus**	2	60-80	145.—	1300.—
	Castanea vesca. (*Castagno selvatico*) (*veggansi prezzi a pag.* 5). Conviene ai terreni leggeri, silicei o granitici; ed ai silicei-argillosi permeabili. Rifugge i terreni calcarei ed eccessivamente umidi. Ottimo per imboschire monti di media altitudine.				
	Catalpa bignonia.	2	30-60	19.—	175.—
	Vegeta vigorosamente nei terreni freschi ed argillosi.	2	60-100	24.—	220.—
	Ceanothus intermedius	2	50-70	80.—	720.—
		3	80-100	100.—	900.—
	Celtis australis. (*Spaccasassi, Bagolaro, Romighe*) *per* 10.000 L. 2000.—	2	50-100	25.—	225.—
	Riesce in quasi tutti i terreni particolarmente in quelli argillosi-silicei, permeabili.	2	100-150	40.—	360.—
	Cercis siliquastrum. (*Siliquastro, Albero di Giuda*)	1	20-50	21.—	190.—
		1	50-80	25.—	225.—
	Bell'albero ornamentale, assai ricercato per la bellezza dei suoi fiori e del suo fogliame. Prospera in qualunque terreno. *Trapiantati*	2	30-60	40.—	360.—
	»	2	60-100	60.—	540.—

A PISTOIA ABBIAMO ISTITUITO UNA IMPORTANTE FILIALE, DOVE VENGONO PARTICOLARMENTE COLTIVATI I CONIFERI E LE PIANTE ORNAMENTALI IN GENERE, DISPONIBILI ANCHE IN FORTISSIMI SOGGETTI

In possesso del vostro Catalogo 1937. Stante l'ottima riuscita di tutte le piante acquistate fino ad oggi, da codesta Spett. Ditta...
Prov. di Reggio Calabria, li 5-12-37. ATTILIO CIONI

		Età anni	Altezza da cm. a cm.	PREZZI al cento Lire	PREZZI al mille Lire
(S) *	**Chamæcerasus nitida.** (*Lonicera nitida*)	1	—	17.—	150.—
	Cespugli fortissimi, trapiantati	3	70-100	170.—	1530.-
	Grazioso arbusto a foglia perenne, fine, elegantissima, che si presta facilmente al taglio per trarne qualsiasi forma come il Buxus; produce fiori bianco-crema molto profumati. Dà magnifiche bordure e siepi. In molti cimiteri viene usata come bordura alle tombe in sostituzione di altre specie.				
(S)	**Citrus triptera.** (*Arancio amaro spinoso*)	1	10-20	18.—	165.—
	Con questo bell'arbusto a spine robustissime si formano delle siepi di difesa impenetrabili ed eleganti. Viene coltivato anche per produzione di fiori da cui si estrae un'essenza.	1	20-30	21.—	190.—
		2	15-30	21.—	190.—
		2	30-50	23.—	210.—
	Clematis vitalba	1	40-60	50.—	450.—
		1	60-100	70.—	630.—
	Clerodendron tricothomum	2	40-60	9.—	80.—
		2	60-100	12.—	110.—
	Colutea arborescens.	1	30-50	30.—	270.—
(S)	**Cornus mascula** (*Corniolo*)	1	15-30	30.—	270.—
	Ama terreni calcarei, anche secchi, viene bene anche in montagna	1	30-40	40.—	360.—
(S)	**Corylus avellana.** (*Nocciuolo*)	1	15-30	35.—	315.—
	Essenza forestale adatta specialmente per terreni calcarei e granitici. *Trapiantati*	2	30-50	50.—	450.—
	»	2	50-70	60.—	540.—
(S) *	**Cotoneaster buxifolia.**	2	40-60	125.—	1125.-
	Forma magnifiche bordure compatte.	3	60-80	150.—	1350.-
(S)	**Cratægus oxyacantha.** (*Biancospino, Marruca bianca*)				
	Riesce bene in tutti i terreni, forma bellissime siepi difensive. *per* 10.000 L. 450.—	1	20-40	6.—	50.—
	» » » 900.—	1	40-80	11. -	100.-
		1	80-100	14.—	130.—
	— pyracantha yunnanense	1	30-60	50.—	450.—
(S)	**Cydonia japonica.** (*Pyrus japonica - Cotogno da fiore*) *in varietà assortite*	2	60-80	120.—	1100.-
	Cytisus laburnum. (*Laburnum vulgare*) (*Citiso* o *Maggiociondolo* o *Avorno*)	1	15-30	16.—	145.—
	Ottima essenza per terreni calcarei e per quelli ingrati, purchè non eccessivamente umidi. Assai adatto per rinsaldare scarpate.	1	30-50	18.—	165.—
(S)	**Deutzia candidissima plena.**	2	90-120	100.—	900.—
		2	120-160	125.—	1125.-
(S)	**— crenata flore roseo pleno.**	2	90-120	100.—	900.—
		2	120-160	125.—	1125.-
(S)	**— gracilis.**	2	40-70	100.—	900.—
	Anche le Deutzie, come le Spiræa, possono servire a formare bordure e siepi florifere molto decorative.				
	Diospyros lotus. (*Veggasi a pag.* 6).				
(S)	**Elaeagnus angustifolia.** (*Olivo della Boemia - Olivagno*)	1	30-60	45.—	400.—
	Fogliame argenteo: fiori gialli in maggio-giugno; cresce in qualsiasi terreno e viene bene anche lungo il mare.	1	60-100	60.—	540.—
*	**Eucalyptus globulus.** (*Blue gum*) *in vaso*	1	50-100	100.—	900.—
	Essenza forestale di prim'ordine pel risanamento delle zone malariche. Resiste a geli passeggeri fino a 5-6 gradi sotto zero				
*	**— robusta** *in vaso*	1	50-100	180.—	1650.-
*	**— rostrata** (*Red gum*) *in vaso*	1	50-100	80.—	720.—
	Si adatta anche a terreni bassi, umidissimi, sieno pure soggetti al ristagno delle acque, come resiste anche alla siccità				
(S) *	**Evonymus japonicus.** (*Evonimo del Giappone*) *di talea*	2	20-40	50.—	450.—
	Molto usato per la formazione di siepi sempreverdi. » »	2	40-60	70.—	630.—
	Cespugli	3	40-70	100.—	900.—
	»	3	70-100	150.—	1350.-
	Cespugli di forza extra di pronto effetto	4	120-140	360.—	3250.-
	» » » » » » »	4	140-160	540.—	4850.-
	» » » » » » »	4	160-180	720.—	6500.-
	» » » » » » »	4	180-200	900.—	8100.-
	» » » » » » »	4	200-220	1200.-	10800.-
(S) *	**— japonicus aureo maculatus compactus**	2	15-25	60.—	540.—
	Cespugli	3	30-50	360.—	3250.-
(S) *	**— — pulchellus** (*E. nanus*)	1	—	17.—	150.—
	Pianta nana a foglie piccole, si presta per contorno alle aiuole.	2	20-40	40.—	360.—

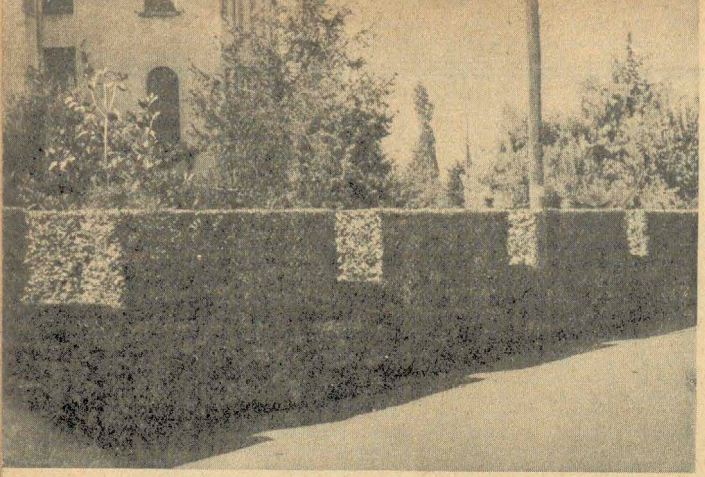

Fig. 131. Siepe di Ligustrum sinense

Non credo opportuno raccomandare il buon trattamento perchè so, per esperienza delle altre ordinazioni, che mi fecero ottimo trattamento.

Prov. di Alessandria, li 29-11-87.

Maresc. Magg. CALISTO BRERA
Comando Militare Staz. FF. SS.

	Età anni	Altezza da cm. a cm.	PREZZI al cento Lire	PREZZI al mille Lire
(S)* **Evonymus japonicus pulchellus foliis aureis (elegantissimus)** Varietà nana a fogliame dorato. Si presta per bordure e mosaici.	1	—	50.—	450.—
— — — **fol. arg. variegatis** Come la precedente a fogliame piccolo argentato.	1	—	50.—	450.—
(S) **Forsythia intermedia.**	2	100-140	140.—	1260.—
(S) — **viridissima**	2	80-120	125.—	1125.—
Fraxinus ornus. (*Ornello*) *per* 10.000 L. **1000.—**	2	20-40	12.—	110.—
Di rapida crescita, si accontenta anche dei terreni secchi e ghiaiosi.	2	40-60	15.—	135.—
(S) **Gleditschia triacanthos.** (*Spino di Cristo*)	1	25-40	8.—	72.—
Forma siepi impenetrabili.	1	40-70	10.—	90.—
	2	50-100	15.—	135.—
	2	100-150	20.—	180.—
Glicine chinensis	1	—	30.—	270.—
	2	—	50.—	450.—
(S) **Hibiscus syriacus.** (*Althea*)	1	15-30	11.—	100.—
Arbusto prezioso per la formazione di siepi ornamentali grazie alla bellezza del suo fiore. Nei terreni freschi e silicei prospera egregiamente.	1	30-50	15.—	135.—
	2	30-60	17.—	155.—
	2	60-100	22.—	200.—
(S) — — **flore pieno.** *in varietà*	1	25-40	70.—	630.—
Cespugli trapiantati di talea	2	40-60	150.—	1350.—
» » » »	3	80-120	225.—	2000.—
(S) **Hippophae rhamnoides**	1	15-25	25.—	225.—
Juglans regia. (*Noce comune*)	2	40-70	80.—	720.—
Essenza forestale di gran pregio per la bontà del suo legname.	2	70-100	100.—	900.—
	2	100-150	130.—	1200.—
(S)* **Laurus cerasus**	2	20-40	40.—	360.—
(S)* **Ligustrum japonicum.** (*Ligustro del Giappone*)	1	20-40	15.—	135.—
	2	30-60	18.—	160.—
Trapiantati	2	30-60	40.—	360.—
Fortissimi cespugli trapiantati, adatti a formare siepi e ripari di pronto effetto e anche da piantarsi isolati	3	80-120	100.—	900.—
	3	120-150	150.—	1350.—
	3	150-180	200.—	1800.—
(S)* — **lucidum**	2	40-60	40.—	360.—
	2	60-80	60.—	540.—
(S)* **LIGUSTRUM OVALIFOLIUM** (*Ligustro della California*) (fig. 132) *per* 10.000 L. 1215.—	2	40-70	15.—	135.—
» » » 1395.—	2	70-100	17.—	155.—
	2	100-150	20.—	180.—
	2	150-200	25.—	225.—
	2	200-250	30.—	270.—
Cespugli trapiantati	2	40-70	40.—	360.—
» »	2	70-100	50.—	450.—
» »	2	100-120	60.—	540.—
» »	2	120-140	70.—	630.—
Fortissimi cespugli trapiantati, adatti a formare siepi e ripari di pronto effetto e anche da piantarsi isolati	3	100-130	80.—	720.—
	3	130-160	125.—	1125.—
	3	160-200	180.—	1650.—
	3	200-250	270.—	2450.—
	3	250-300	360.—	3250.—
	3	300-350	500.—	4500.—

A PISTOIA ABBIAMO ISTITUITO UNA IMPORTANTE FILIALE, DOVE VENGONO PARTICOLARMENTE COLTIVATI I CONIFERI E LE PIANTE ORNAMENTALI IN GENERE, DISPONIBILI ANCHE IN FORTISSIMI SOGGETTI

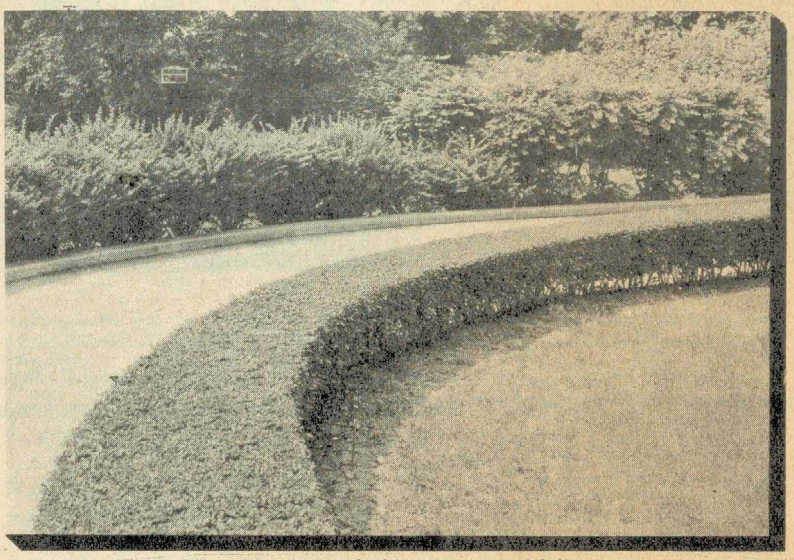

Fig. 132. **Siepe di Ligustrum ovalifolium**

Sempre molto soddisfatto per le precedenti mie ordinazioni fatte alla v/ Casa Vi prego inviarmi...

Prov. di Asti, li 23-11-37.

Co. ROBERTO RADICATI

	Età anni	Altezza da cm. a cm.	PREZZI al cento Lire	PREZZI al mille Lire
(S) * LIGUSTRUM OVALIFOLIUM AUREUM ELEGANTISSIMUM.	1	20-30	45.—	400.—
	1	30-50	60.—	540.—
Trapiantati	2	30-50	70.—	630.—
»	2	50-70	80.—	720.—
Cespugli	3	50-70	135.—	1200.—
»	3	70-90	180.—	1650.—
»	3	90-120	270.—	2450.—
»	3	120-150	320.—	2880.—
(S) * LIGUSTRUM SINENSE. (*Ligustro della Cina*)	1	20-40	9.—	80.—
	1	40-60	11.—	100.—
Per la sua adattabilità al taglio si presta, mediante potature, tanto per formare piccole siepi e bordure, quanto per formare siepi alte (fig. 131) a guisa di pareti verdi.	2	30-60	10.—	90.—
	2	60-100	13.—	120.—
Cespugli trapiantati	2	40-60	20.—	180.—
» »	2	60-100	25.—	225.—
» »	2	100-150	35.—	315.—
» »	2	150-200	45.—	400.—
Forti cespugli trapiantati, adatti a formare siepi di pronto effetto e anche da piantarsi isolati	3	80-120	80.—	720.—
I Ligustri sono ottime piante per la formazione di siepi e muraglie sempre verdi, fittissime, difensive ed ornamentali. Hanno bellissimo fogliame verde lucente e producono fiori bianchi, odorosi, ricercati dalle api. Le siepi aventi scopo ornamentale riescono di ancor più bell'effetto se nelle stesse si intercalano a breve distanza degli alberetti della medesima o di altra specie	3	120-150	90.—	810.—
	3	150-180	110.—	990.—
	3	180-220	170.—	1530.—
	3	220-240	300.—	2700.—
	3	240-270	400.—	3600.—
Liriodendron tulipifera (*Veggasi descrizione a pag.* 64).	1	7-15	40.—	360.—
(S) Maclura aurantiaca. (fig. 133) . . . . *per* 10.000 L. 810.—	1	15-30	10.—	90.—
Sopporta assai bene il taglio e forma delle superbe siepi assai difensive e assolutamente impenetrabili. Si adatta a tutti i terreni anche lungo i corsi d'acqua. » » » 1000.—	1	30-60	12.—	110.—
» » » 1080.—	2	30-60	13.—	120.—
» » » 1395.—	2	60-100	17.—	155.—
*** Magnolia grandiflora.** . . . . . *in vaso*	1	10-20	80.—	720.—
— obovata (purpurea) . . . . . *di propaggine*	2	80-120	200.—	1800.—
» »	2	120-150	300.—	2700.—
(S) * Mahonia aquifolium. . . . . . *Trapiantati*	2	20-40	35.—	315.—
Cespugli forti trapiantati per siepi di pronto effetto	3	60-80	225.—	2000.—
» » » » » » »	3	80-100	270.—	2450.—
Melia azedarach.	1	60-100	30.—	270.—
(S) Morus alba. (*Gelsi*) (*veggasi a pag.* 82).				
Olivi selvatici (*Veggasi a pag.* 6).				
(S) Paliurus aculeatus. (*Spino cappelletto, Spino cervino, Marruca, Unghie di gatto*)	1	20-40	10.—	90.—
Atto a formare siepi di grande difesa, cresce in qualsiasi terreno, anche calcareo.	1	40-60	13.—	120.—

PER LA PIANTAGIONE E COLTURA DELLE SIEPI CHIEDERE IL NOSTRO OPUSCOLO SPECIALE "LE SIEPI VIVE" UNA COPIA L. 2.50 IN BUSTA RACCOMANDATA

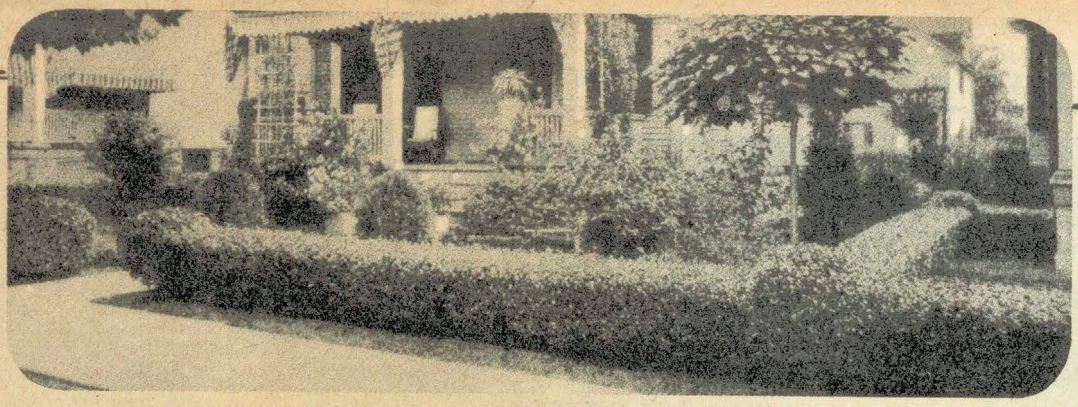

Fig. 133. **Siepe di Maclura aurantiaca**

Tutte le piante dell'anno scorso, avute in parecchie ordinazioni, hanno vegetato benissimo al 100 *per* 100.
Prov. di Piacenza, li 21-11-37. VALENTINO BASSANETTI

	Età anni	Altezza da cm. a cm.	PREZZI al cento Lire	PREZZI al mille Lire
Paulownia imperialis. . . . . . Assai raccomandata come pianta d'ornamento. Ama terreni freschi e profondi.	1	—	22.—	200.—
Philadelphus. *in varietà assortite*	2	80–120	145.—	1300.–
	3	140–180	160.—	1450.–
(S) **Platanus occidentalis.** (Pl. acerifolia). (*Platano americano*) *di talea* (*Veggasi descrizione a pag.* 65).	1	60–100	25.—	225.–
	1	100–150	30.—	270.—
	2	150–200	50 —	450.—
	2	200–300	80.—	720.—
(S) — **orientalis.** (*Platano comune*) . . . . *per* 10.000 L. 648.— Di rapida vegetazione, ama terreni leggeri, fertili, freschi ed anche umidi. Buonissimo per coltura a ceduo.	1	20–40	8.—	72. –
	1	40–60	11.—	100.—
	2	60–100	17.—	155.—
	2	100–150	21.—	190.—
	2	150–200	25.—	225.—
Populus alba. (*Pioppo bianco*) . . . . . Tutti i pioppi amano terreno fresco e profondo e servono a popolare le sponde dei fiumi e torrenti; la loro crescita è rapidissima.	1	60–100	20.—	180.—
	1	100–150	25.—	225.—
— **canadensis.** (*Pioppo del Canadà*) *per* 10.000 L. 1395.— Benchè la coltivazione del *Pioppo del Canadà* abbia avuto un notevole sviluppo in questi ultimi anni, bisogna intensificarla ed estenderla di più non essendo l'attuale produzione sufficiente a soddisfare la richiesta del legno occorrente per la fabbricazione della carta, come per numerosi altri impieghi domestici ed industriali. Ovunque vi siano terreni più o meno acquitrinosi, golene di fiumi e di corsi di acqua, zone di colline e di montagna spoglie di vegetazione arborea che meritano d'essere rimboschite, deve venire piantato il *Pioppo del Canadà*. Questo preziosissimo albero, pochissimo esigente ed adattabile a qualsiasi terreno, fino a 1200 metri di altitudine, consente col suo rapido accrescimento di realizzare in pochi anni redditi che poche altre colture permettono di raggiungere; minime sono le cure che occorre prodigare e minime pertanto le spese di coltivazione, elevato per contro ne è il reddito, a motivo dell'importanza industriale del suo prodotto.	1	60–100	22.—	200.—
	1	100–150	30.—	270.–
Dietro richiesta inviamo gratuitamente l'istruzione per la coltivazione del Pioppo del Canadà.				
— **monilifera.**	1	100–150	130.—	1200.–
— **nigra fastigiata.** (*Pioppo piramidale - Pioppo cipressino*) *per* 10.000 L. 2835.— Ama terreni freschi, anche sabbiosi ed alluvionali. » » » 3915.—	1	60–100	35.—	315.—
	1	100–150	48.—	435. -
	2	150–200	65.—	585.—
	2	200–300	80.—	720.—
— **virginiana.** . . . . . Specie vigorosa che viene particolarmente raccomandata e diffusa perchè resistente alla defogliazione primaverile.	1	100–150	130.—	1200.–
(S) **Prunus myrabolana.** (*Susino mirabolano*) *per* 10.000 L. 495.— » » » 648.— Si presta molto bene per la formazione di siepi di difesa (fig. 135). Da noi però è ancora poco usato per tale scopo, mentre trova larga applicazione in Inghilterra, in Germania, in Francia ed anche in America dove esso forma gran parte delle siepi che fiancheggiano le linee ferroviarie. È pianta rustica, di rapido sviluppo, senza particolari esigenze per il terreno e l'esposizione, e non va soggetta a malattie. Fiorisce precocemente in primavera, con fiori bianchi, sicchè serve anche per siepi di ornamento.	1	30–60	6.—	55.–
	1	60–100	8.—	72.—
	1	100–140	15.—	135.—
	2	30–60	7.—	63.—
	2	60–80	10.—	90.—
— **Pissardii nigra** (*Pruno a foglie nere*) (*veggasi descrizione a pag.* 66). **Forti cespugli di pronto effetto** » » » » »	2	120–150	250.—	2250.–
	2	150–200	300.—	2700.–
Quercus cerris. (*Cerro*) . . . . . Bellissimo albero che raggiunge i 40 metri e che si presta anche per piantagioni d'ornamento.	1	10–20	22. –	200.—
	2	20–50	40.—	360.—
	3	50–80	70.—	630.—

A PISTOIA ABBIAMO ISTITUITO UNA IMPORTANTE FILIALE, DOVE VENGONO PARTICOLARMENTE COLTIVATI I CONIFERI E LE PIANTE ORNAMENTALI IN GENERE, DISPONIBILI ANCHE IN FORTISSIMI SOGGETTI

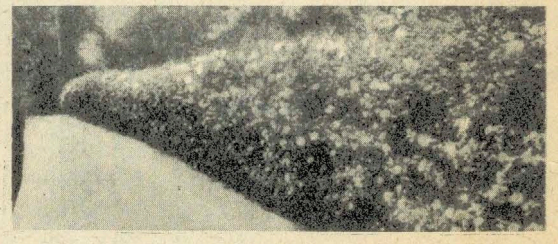

Fig. 134. **Siepe di Rosa microphylla rosea plena**

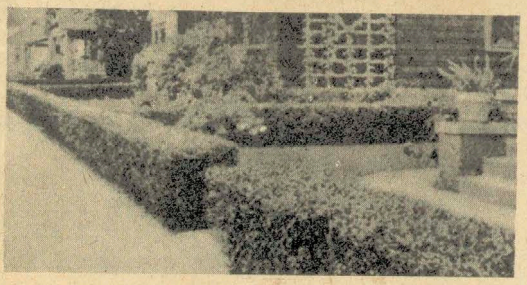

Fig. 135. **Siepe di Prunus myrabolana**

Anche quest'anno mando la mia ordinazione. Ciò avviene annualmente da una trentina d'anni.
Prov. di Venezia, li 17-11-37. Dr. Cav. A. LONGANESI CATTANI

	Età anni	Altezza da cm. a cm.	PREZZI al cento Lire	PREZZI al mlle Lire
Quercus robur pedunculata. (*Quercia ordinaria* o *Rovere*) . . .	2	30-60	20.—	180.—
Cresce tanto al piano come al monte fino alla regione degli abeti e prospera tanto nei terreni secchi come in quelli freschi e profondi.	2	60-100	25.—	225.—
— rubra americana. (*Quercia rossa d'America*)	1	10-15	17.—	155.—
Albero di grande sviluppo che riesce anche ornamentale per le sue foglie che dal verde passano in autunno al rosso, di tutte le gradazioni. Resiste bene al mal bianco delle foglie.	2	100-150	60.—	540.—
(S) * **Rhamnus alaternus.**	1	—	29.—	250.—
Pianta che si adatta a tutti i terreni anche di cattive qualità; adatto per siepi e boschetti.				
(S) **Robinia pseudoacacia.** (*Robinia ordinaria, Acacia spinosa*) *per* 10.000 L. 495.—	1	30-60	6.—	55.—
Essenza forestale di primo merito. Cresce rapidamente in qualunque terreno, purchè non troppo umido e compatto. Ottima per consolidare scarpate e per imboschimento nei terreni magri e sabbiosi. » » » 720.—	1	60-100	9.—	80.—
» » » 1080.—	1	100-150	13.—	120.—
	2	100-150	15.—	135.—
	2	150-200	23.—	210.—
	2	200-300	48.—	435.—
	2	300-400	75.—	675.—
(S) **Rosa canina.** . . . . . *diametro al colletto mm.* 2-3	1	—	9.—	80.—
Vi si applicano gli innesti di Rosai e servono pure per siepi e per consolidare terreni franosi. » » » » 3-5	1	—	14.—	130.—
» » » » 5-7	1	—	21.—	190.—
» » » » 3-5	2	—	16.—	145.—
» » » » 5-8	2	—	24.—	220.—
— Laxa. . . . . . *diametro al colletto mm.* 3-5	1	—	17.—	155.—
Si impiega come porta-innesti. » » » » 5-7	1	—	25.—	225.—
(S) **— microphylla rosea plena.**	1	20-50	40.—	360.—
Questa bellissima rosa, a fiore grande, embriciato, assomigliante ad una Camelia, di color rosa violetto, serve a formare in breve tempo delle splendide siepi, fitte, impenetrabili, che sono costantemente ricoperte di fiori (figura 134). Essa ha inoltre la prerogativa di vegetare benissimo in tutti i terreni. Questa siepe, dopo il taglio, al quale si adatta benissimo, ha l'aspetto di una muraglia fiorita. Resiste ai freddi più intensi.	2	50-100	60.—	540.—
Salisburia adiantifolia. (*Gingko biloba*)	1	7-15	22.—	200.—
Dà alberi maestosi.				
Salix babylonica. (*Salice piangente*)	2	150-200	40.—	360.—
	2	200-300	60.—	540.—
Sophora japonica.	2	50-80	30.—	270.—
Albero di crescita rapida che riesce bene in tutti i terreni. Arriva anche a 15 metri di altezza.	2	80-120	50.—	450.—
Spartium junceum. (*Genista juncea*). (*Ginestra di Spagna*) . . .	1	20-50	19.—	175.—
Produce in maggio-giugno eleganti fiori gialli, profumati. Rami verdi. Ottima essenza per consolidare terreni in pendìo, rocce franose, ecc.	1	50-80	25.—	225.—
	2	60-100	25.—	225.—
	2	100-150	35.—	315.—
(S) **Spiræa japonica Bumalda.**	2	30-50	100.—	900.—
(S) **— — ruberrima.**	2	60-80	145.—	1300.—
(S) **— lanceolata.** (*Reevesiana*)	2	100-140	120.—	1100.—
Oltre che prestarsi come piante isolate e da gruppi per l'ornamentazione dei parchi e dei giardini, le Spiræa, grazie al portamento compatto ed alla facilità di adattarsi alle tosature, servono a formare siepi fiorite.				
Sterculia platanifolia.	2	20-40	30.—	270.—
(S) **Symphoricarpus orbiculatus.**	2	80-100	145.—	1300.—
Molto apprezzato come arbusto per il suo fogliame e per i suoi frutticini rossi persistenti d'inverno dopo la caduta delle foglie.				

Le piante fornitemi l'anno scorso riuscirono ottimamente, e ne sono contentissimo.
Prov. di Cuneo, li 11-11-87 CARLO BARBERA

		Età anni	Altezza da cm. a cm.	PREZZI al cento Lire	PREZZI al mille Lire
(S)	**Syringa vulgaris.** (*Lillà comune*) . . . . . Serve per siepi e porta innesti dei Lillà.	2	20–40	25.—	225.—
		2	40–60	30.—	270.—
	Trapiantati	3	30–60	40.—	360.—
	»	3	60–100	60.—	540.—
(S)	**Tamarix gallica.** (*Tamerigi*)	2	100–150	75.—	675.—
		3	150–200	95.—	855.—
(S)	**— parviflora.** . . . . . I Tamerigi sono particolarmente impiegati per fissare e rimboschire le dune marine ed in genere consolidare i terreni in pendio, scarpate, arginì.	2	100–150	75.—	675.—
		3	150–200	95.—	855.—
(S)	**Ulmus americana.**	2	40–70	12.—	110.—
(S)	**— campestris.** (*Olmo ordinario*) . . . . *per* 10.000 L. 810.—	2	30–60	10.—	90.—
	» » » 1485.—	3	80–120	18.—	165.—
	Ottima essenza forestale, riesce in tutti i terreni freschi qualunque sia la loro composizione.				
	— pumila. (*Olmo Cinese, Olmo Siberiano*) (*Vegg. descrizione a pag. 70*).	1	20–40	20.—	180.—
		1	40–60	29.—	265.—
		1	60–100	35.—	315.—
		2	40–70	33.—	300.—
		2	70–100	38.—	350.—
	Trapiantati	2	50–100	50.—	450.—
	»	2	100–150	65.—	585.—
	Viburnum opulus fl. pl.	1	20–40	80.—	720.—
	Trapiantati	2	80–120	170.—	1550.—
	»	3	120–160	200.—	1800.—

GIOVANI PIANTE DI CONIFERI

PER IMBOSCHIMENTO, PER SIEPI E PER VIVAI

(Per la descrizione delle varietà vedere il capitolo « Coniferi » a pag. 109).

		Età anni	Altezza da cm. a cm.	PREZZI al cento Lire	PREZZI al mille Lire
	Abies cephalonica . . .	1	—	40.—	360.—
	— Nordmanniana . . .	1	—	40.—	360.—
(S)	**— picea alba** . *Trapiantati*	2	8–15	40.—	360.—
(S)	**— picea excelsa.** (*Abete o Pesso, Pecchia d'Europa*)				
	per 10.000 L. 2000.—	2	10–20	25.—	225.—
		2	20–40	40.—	360.—
	Trapiantati	3	30–50	80.—	720.—
	— Pinsapo	1	—	40.—	360.—
	Cedrus Deodara				
	(*Cedro Deodara*)	1	—	25.—	225.—
	in vaso	4	30–50	145.—	1300.—
	» »	4	50–70	200.—	1800.—
	Cephalotaxus Fortunei . .	3	40–60	40.—	360.—
		3	60–80	50.—	450.—
(S)	**Chamæcyparis Lawsoniana**				
	Trapiantati	3	20–40	60.—	540.—
	— — Allumi . *Trapiantati*	3	30–50	70.—	630.—
	— plumosa ericoides. (*Retinospora*)	3	20–30	60.—	540.—
	Cryptomeria japonica elegans	3	60–80	45.—	410.—
		3	80–100	55.—	500.—
	Cupressus sempervirens pyramidalis (*Cipresso piramidale*)	1	20–40	15.—	135.—
		1	40–60	18.—	165.—
	Trapiantati con zolla	2	40–60	55.—	500.—
	» » »	2	60–80	80.—	720.—

		Età anni	Altezza da cm. a cm.	PREZZI al cento Lire	PREZZI al mille Lire
	Juniperus Sabina prostrata	3	15–30	40.—	360.—
	— virginiana	2	15–40	40.—	360.—
	Larix europæa. (*Larice ordinario*) . *per* 10.000 L. 2000.—	2	20–40	25.—	225.—
		2	40–60	30.—	270.—
	Pinus halepensis	1	10–15	15.—	135.—
	(*Pino d'Aleppo*)	2	30–50	30.—	270.—
	in vaso	3	40–60	80.—	720.—
	» »	3	60–100	100.—	900.—
	— laricio austriaca . .	2	8–15	25.—	225.—
	Trapiantati	4	25–40	60.—	540.—
	»	4	40–60	90.—	810.—
	— pinea (*Pino da pinocchi*)				
	Trapiantati	1	—	30.—	270.—
	in vaso	2	20–40	50.—	450.—
	» »	3	40–60	80.—	720.—
	— sylvestris (*Pino silvestre*)				
	Trapiantati	2	15–35	40.—	360.—
	Taxodium distichum . .	1	20–40	20.—	180.—
	in vaso	2	30–50	50.—	450.—
	» »	2	50–70	70.—	630.—
	Taxus baccata (*Tasso*).				
	Trapiantati	3	20–40	110.—	1000.—
	»	3	40–60	140.—	1260.—
(S)	**Thuya Lobbi**	3	30–50	40.—	360.—
(S)	**— occidentalis Ellwangeriana** . . . *Trapiantati*	4	60–80	125.—	1125.—
	— — globosa	3	20–40	40.—	360.—
	— — Wareana	3	40–60	40.—	360.—

A PISTOIA ABBIAMO ISTITUITO UNA IMPORTANTE FILIALE, DOVE VENGONO PARTICOLARMENTE COLTIVATI I CONIFERI E LE PIANTE ORNAMENTALI IN GENERE, DISPONIBILI ANCHE IN FORTISSIMI SOGGETTI

ROSAI

ROSAI NUOVI O RECENTI

ROSAI EMESSI NEL 1933

IBRIDI DI THE

Baronesse A. v. Hövell tot Westflier. Fiore grande, doppio, di buona forma, color porpora carminato, profumato. Arbusto di grande vigoria. Fioritura continua; rosa molto decorativa . . . . . L. 3.—

Geheimrat Duisberg. Fiore doppio, giallo primavera puro, inalterabile come quello di « Julien Potin », di cui ha pure la lunga durata anche reciso . . . L. 3.—

Président Macia. Esterno dei petali rosa Neyron, interno incarnato salmonato su fondo giallo ocra; fiore grandissimo, doppio, profumato. Arbusto vigoroso, compatto e florifero. Varietà di grande merito . . L. 3.—

PERNETIANI

Mary Hart. Fiore rosso sangue vellutato con bel riflesso giallo ambrato, ma senza traccia di giallo sui petali; bella forma, bocciolo rosso marrone. Sorpassa per rendimento di fiori la varietà « Talisman ». I boccioli si aprono molto facilmente nell'acqua . . . L. 3.—

Souvenir. Fiore giallo oro cupo, profumato. Derivazione di « Talisman » di cui ha conservato, ad eccezione del colore, tutti i noti pregi. Ottima varietà per fiori recisi data la forte produzione ed il bocciolo elegante appuntito . . . . . L. 3.—

SARMENTOSI RIFIORENTI A MAZZI

Eva (Lambertiana): Novità sarmentosa vigorosa e rifiorente a grandissimi fiori semplici disposti in corimbi, d'un color rosso sangue infuocato vivo, fondo dei petali bianco, di magnifico effetto. Fiorisce ininterrottamente durante tutta l'estate . . . . . L. 3.—

Prinses van Òrange. Accidente sarmentoso della popolare « Gloria Mundi ». Il fiore arancio scarlatto brillante spicca meravigliosamente sul verde del fogliame L. 3.—

POLIANTI NANI

Mevrouw van Straaten van Nes. Fiore carminio di cocciniglia brillante, grande con petali frangiati ed ondulati che danno al fiore l'aspetto di un garofano o d'una petunia frangiata. Arbusto assai vigoroso e compatto. Raccomandato per forzatura, coltura in vaso, per fiori da recidere e per gruppi . . . . . L. 2.50

Rouge. Fiore rosso scarlatto lucente a grandi corimbi. Arbusto vigoroso e compatto. Varietà rifiorentissima, molto apprezzata per gruppi . . . . L. 2.50

Per mantenere ai Rosai il pieno rigoglio e stimolarne la fioritura, irrorateli ogni 10-12 giorni, durante l'estate con la soluzione di solfato di rame che usate per le viti.

ROSAI EMESSI NEL 1934

IBRIDI DI THE

Archiduc Reventos. Fiore giallo crema, doppio e profumato, bocciolo albicocca. Sul tipo della rosa « Etoile de Hollande » è di questa più vigorosa e florifera. Ottima novità per gruppi più volte premiata . . . L. 4.—

Better Times. Sport di « Briarcliff ». Bocciolo lungo ed appuntito. Fiore rosso brillante, ben doppio. Varietà americana di sicuro avvenire per la coltura in serra e per fiori recisi. Ha ottenuto le più alte ricompense L. 4.—

Catherine Pechtold. Fiore d'un superbo color arancio ramato; bocciolo allungato di bellissima forma, portato da peduncolo rigido. Questa varietà vigorosa e florifera verrà apprezzata per il suo ricco colorito e sarà certamente considerata fra le migliori per fiori recisi e la coltura forzata . . . . . L. 4.—

Cynthia. Fiore color rosso splendido. Bocciolo lungo ed appuntito, sostenuto da peduncolo rigido. Varietà molto florifera; eccellente per formare macchie e per fiori recisi . . . . . L. 4.—

Elli Knab. Fiore grandissimo, color rosa, interno dei petali bianco rosato, portato da un peduncolo lungo. Varietà di gran merito per la forzatura e per fiori recisi. L. 4.—

Fritz Höger. Fiore rosso cupo puro senza sfumature che si mantiene bene senza sbiadire sotto i raggi solari; grande, ben doppio, sostenuto da un peduncolo lungo e robusto. Arbusto molto florifero, vigoroso, immune da malattie. Raccomandata per giardino, per fiori recisi e per forzatura . . . . . L. 4.—

Kardinal. Bocciolo rosso nerastro che passa, quando si apre completamente, ad un rosso scarlatto vivissimo; fiore di media grandezza e di forma elegante, a calice, portato da peduncolo eretto e robusto. . . . L. 4.—

Rote Rapture. Fiore color rosso ciliegia chiaro, lucente in autunno. E' uno sport della varietà « Rapture » di cui conserva le buone qualità e la vegetazione. Produce numerosissimi fiori grandi di bella forma su peduncolo robusto e rigido, bene doppi e profumati . . L. 4.—

Souvenir de Denier van der Gon. Fiore giallo, sfumato arancio, forma perfetta, bocciolo allungato, peduncolo forte, eretto; arbusto molto vigoroso e florifero. Novità che ha ottenuto i maggiori premi alle esposizioni come varietà per fiori recisi e per forzatura . . L. 4.—

PERNETIANI

Catalonia. Fiore rosso cardinale, grande, profumatissimo. Varietà molto florifera e di gran merito . . L. 4.—

Mad. Joseph Perraud. Fiore giallo arancio, grande, doppio, profumato e di forma perfetta su peduncolo rigido e che si mantiene lungamente anche reciso. Fogliame resistente; varietà molto vigorosa e florifera, destinata a grande avvenire . . . . . L. 4.—

Le piante di Rose che ho acquistato da voi in novembre e nel febbraio scorso sono già tutte fiorite. Sono uno splendore, ammirate da tutte le mie amiche che le trovano meravigliose.

Prov. di Milano, li 10-6-1937. IDA BALDRATI

PER BEN COLTIVARE I ROSAI CHIEDERE IL NOSTRO OPUSCOLO "IL ROSAIO" UNA COPIA L. 3.— FRANCA

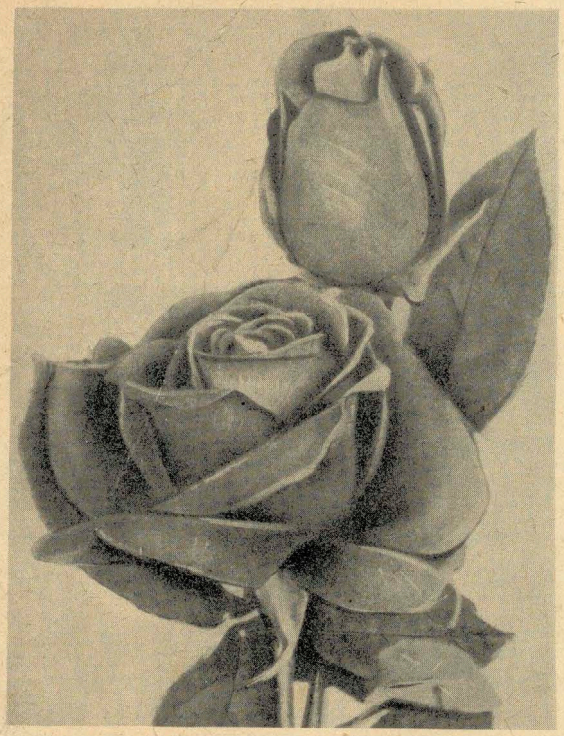

Fig. 136. **Rosa Crimson Glory**

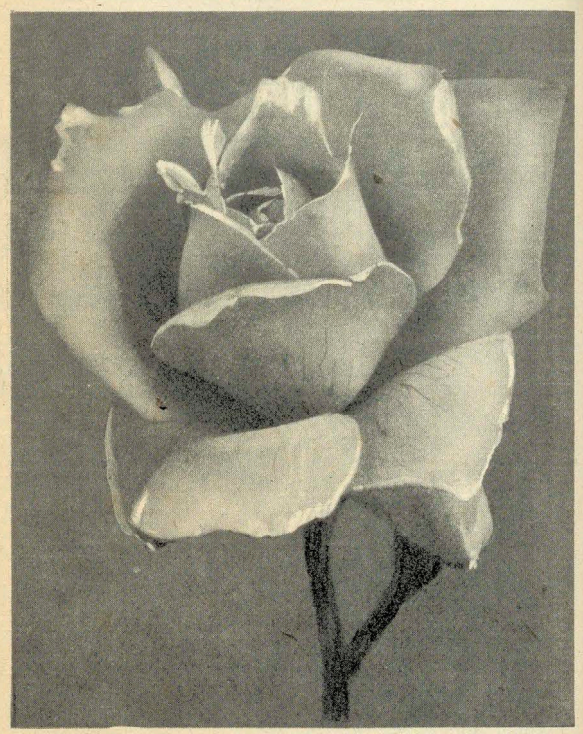

Fig. 137. **Rosa Regina Astrid**

ROSAI EMESSI NEL 1935

IBRIDI DI THE

Crimson Glory. Fiore grandissimo, ben doppio, di forma perfetta (Fig. 136), d'un color rosso cremisi vellutato ombrato di rosso cupo, di profumo squisito. Arbusto di vegetazione robusta, portamento eretto, fogliame resistente alle malattie, molto florifero. Rosaio di grande avvenire per giardino e fiori recisi. Premiato con medaglia d'oro dalla « National Rose Society » di Londra. L. **5.—**

Frieda Krause. Fiore grande di bella forma, doppio, rosso rubino-salmone infuocato. Varietà apprezzata per la sua tinta nuova e originale. Arbusto di forte vegetazione. Ottimo rosaio da giardino . . . . L. **5.—**

Hollywood. Fiore rosso brillante, bello, profumatissimo, portato da peduncolo eretto. Eccellente novità molto apprezzata per il suo colorito attraente e per il profumo spiccato. Ottima per fiori da recidere . . L. **5.—**

Olympia. Fiore grande, ben doppio, rosso lucente, profumato. Bocciolo di forma elegante portato da peduncolo eretto. Arbusto florifero, raccomandato per formare gruppi e per fiori recisi . . . . . L. **5.—**

Regina Astrid. Bocciolo rosso cappuccino; fiore aperto color albicocca rossastro bronzato d'una splendida combinazione di tinte; grande, doppio (Fig. 137), profumato, su peduncolo rigido. Arbusto di vegetazione robusta e di portamento eretto, molto florifero. Ottimo rosaio da gruppi e per fiori recisi. Premiato con medaglie d'oro in Spagna, Francia, Belgio, Olanda . L. **5.—**

Texas Centennial. È una derivazione di « President H. Hoover ». Ma il fiore è di una tinta rosso sangue chiaro sfumato oro. Ottima varietà per fiore reciso e per forzatura . . . . . L. **5.—**

Token. Discendente dalla varietà « Ophelia » questa magnifica novità si è subito affermata per le sue pregevoli qualità. Fiore di un bel giallo arancio, di forma perfetta, portato da peduncolo lungo e rigido. Arbusto vigoroso, florifero e riflorentissimo . . . L. **5.—**

POLIANTI NANI

Anne Mette Poulsen. Fiore grandissimo, semidoppio, rosso sangue infuocato. Arbusto di vegetazione robusta, resistente alle malattie, molto florifero, raccomandato per forzatura, coltura in vaso e per gruppi . . L. **3.—**

ROSAI EMESSI NEL 1936

IBRIDI DI THE

Elite. Questa novità ha conservato tutte le buone qualità della « President Herbert Hoover » di cui rappresenta un perfezionamento. Fiore d'un color rosa arancio lucente che si mantiene anche dopo lo schiudersi del bocciolo, di profumo squisito, ben doppio (Fig. 138). Novità che sarà molto apprezzata per floritura e per fiori recisi . . . . . L. **6.50**

Lily van Oost. Bocciolo allungato, fiore color rosa salmonato, centro cupo, portato da peduncolo lungo e rigido e d'un profumo delizioso. Varietà rustica e di abbondante floritura . . . . . L. **6.50**

Le rose fatte venire da voi nel febbraio 1933 *hanno dato fiori meravigliosi dal primo anno d'impianto. Solo dalla vostra Casa si ha la certezza di avere quello che si chiede.*

Prov. di Salerno, li 4-6-37. RODOLFO MASI

R. M. S. Queen Mary. Fiore arancio salmonato di straordinaria bellezza, doppio, su peduncolo lungo e rigido. Varietà molto vigorosa, fogliame assolutamente immune da malattie, senza confronto per fiori recisi e coltura in serra. Ha ottenuto varie medaglie in Olanda ed in Inghilterra ed è giudicata una delle più belle creazioni di questi ultimi 25 anni . . . . . L. **6.50**

San Remo. Fiore rosso brunastro che passa al giallo, di forma perfetta, ben doppio, su peduncolo lungo e rigido. Bocciolo lungo ed appuntito. Novità raccomandabile per il bel contrasto delle tinte, per l'eleganza del fiore e per l'abbondante e prolungata floritura . . . L. **6.50**

Sonnengold. Fiore grande, color giallo oro puro di lunga durata, ben doppio, di forma elegante. Fogliame lucente, immune da malattie. Arbusto molto florifero e riflorentissimo. Novità di grande merito per giardino. L. **6.50**

A PISTOIA ABBIAMO ISTITUITO UNA IMPORTANTE FILIALE, DOVE VENGONO PARTICOLARMENTE COLTIVATI I CONIFERI E LE PIANTE ORNAMENTALI IN GENERE, DISPONIBILI ANCHE IN FORTISSIMI SOGGETTI

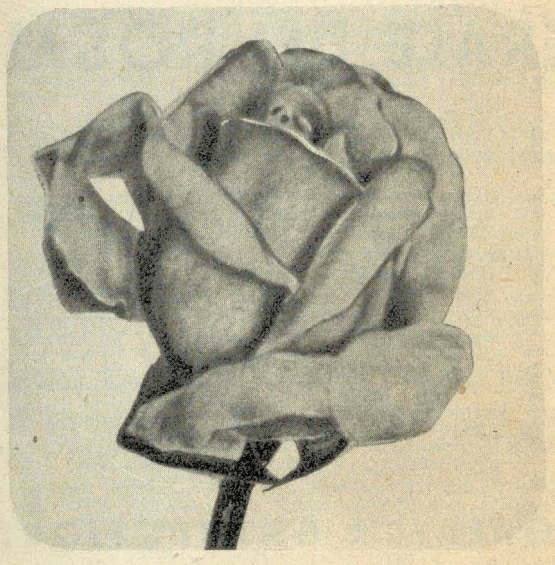

Fig. 138. Rosa Elite

IBRIDI BIFERI

Golden Drushki. Fiore doppio giallo oro più pallido al completo sviluppo, portato da peduncolo lungo e rigido. Arbusto rustico, vigoroso che fiorisce abbondantemente durante tutta la stagione. Varietà ideale per fiori da recidere, raccomandata anche per gruppi . . L. **6.50**

PERNETIANI

Ninon Vallin. Fiore albicocca all'interno e giallo puro all'esterno; tinte che si armonizzano. Arbusto vigoroso assai fiorifero . . . . . L. **6.50**

POLIANTI NANI

Roseneife. Fiore abbastanza grande, semidoppio, di forma elegante, esterno rosa delicato, interno bianco rosato passante al rosa argentato. Fiori singoli o in mazzi, eretti. Arbusto di vegetazione compatta, vigorosa, molto fiorifero. Una delle più belle varietà del suo genere. L. **4.—**

Vi accludo l'ordinazione di alcuni Rosai da aggiungere alla bella raccolta che tengo in giardino. Tengo ad esprimervi il mio compiacimento per la sempre bella fioritura delle vostre rose, esse formano l'ammirazione di tutti quelli che le vedono.

Prov. di Venezia, li 22-1-38.

Cap. ALESSANDRO GALLEAZZI

ROSAI EMESSI NEL 1937

IBRIDI DI THE

Chieftain. Novità ottenuta dall'incrocio della varietà « Hadley » con la « Talisman » delle quali ha conservato le buone qualità (Fig. 139). Grande fiore rosso lucente, di lunga durata sostenuto da lungo e rigido peduncolo . . . . . L. **10.—**

Cristal. Arbusto assai vigoroso che produce in abbondanza fiori grandi e pieni di un bel giallo chiaro venato d'ocra. Bocciolo enorme allungato di forma perfetta. Novità molto apprezzata per la sua rusticità e per il fiore reciso . . . . . L. **10.—**

Eclipse. Novità che alle esposizioni d'America venne molto ammirata e premiata di medaglia d'oro e premiata fu pure all'esposizione di Roma. Fiore giallo oro puro, grande, elegante; stelo lungo e rigido. Arbusto vigoroso particolarmente fiorifero . . . . . L. **10.—**

Elisabeth Faurax. Fiore bianco puro leggermente sfumato bianco avorio verso la base, grande assai doppio, di forma allungata perfetta. Fiorisce a profusione producendo sempre fiori a lungo stelo rigido. Questa varietà s'impone come rosa da recidere . . . . L. **10.—**

Gloaming. Fiore salmone rosato, grande pieno, d'una splendida forma armonizzantesi perfettamente con la delicatezza della tinta, leggermente profumato. Novità premiata con medaglia d'oro che viene particolarmente raccomandata per fiori da recidere . . . . . L. **10.—**

Lilette Mallerin. Contrasto di tinte ammirevole e marcato. Rovescio dei petali giallo, interno rosso e corallo talvolta tinto di lilla. Fiore grande e pieno, bocciolo lungo, ben fatto sostenuto da peduncolo eretto. Arbusto vigoroso a fioritura continua . . . . . L. **10.—**

Lise Palais. Novità assai vigorosa a foglia resistente. Gli enormi fiori molto doppi rosa salmonato resistono lungo tempo senza perdere la freschezza della tinta. Varietà di primo merito per gruppi e fiori da recidere . . . . . L. **10.—**

Mama Pechtold. Derivante dalla « Catherine Pechtold » questa novità è destinata ad affermarsi per il suo bel colorito salmone sfumato di carminio, per l'elegante bocciolo la cui forma ricorda la popolare « Contesse Vandal » sostenuto da stelo assai lungo e rigido. Fiore grande pieno, d'un profumo delizioso. Varietà ideale per fiori recisi e forzatura . . . . . L. **10.—**

Per mantenere ai Rosai il pieno rigoglio e stimolarne la fioritura, irrorateli ogni 10-12 giorni, durante l'estate con la soluzione di solfato di rame che usate per le viti.

Re Alessandro I. Fiore rame rossastro passante al rame dorato, base dei petali giallo oro; assai pieno diventa enorme al completo sviluppo. Novità assai vigorosa a rami eretti, lunghi e rigidi . . . . . L. **10.—**

Regalia. Fiore rosso fuoco vivo brillante; tinta che resiste anche al sole. Varietà vigorosa ottima per gruppi L. **10.—**

PERNETIANI

Signora Piero Puricelli. Fiore d'una magnifica combinazione di colori: rosso vivo, arancio e salmone, molto grande, doppio, profumato. Questa novità viene particolarmente raccomandata per gruppi ma sopratutto per fiore reciso . . . . . L. **10.—**

SE SIETE SODDISFATTI DELLE NOSTRE FORNITURE DITELO AI VOSTRI AMICI; SE NON LO SIETE, SCRIVETELO A NOI

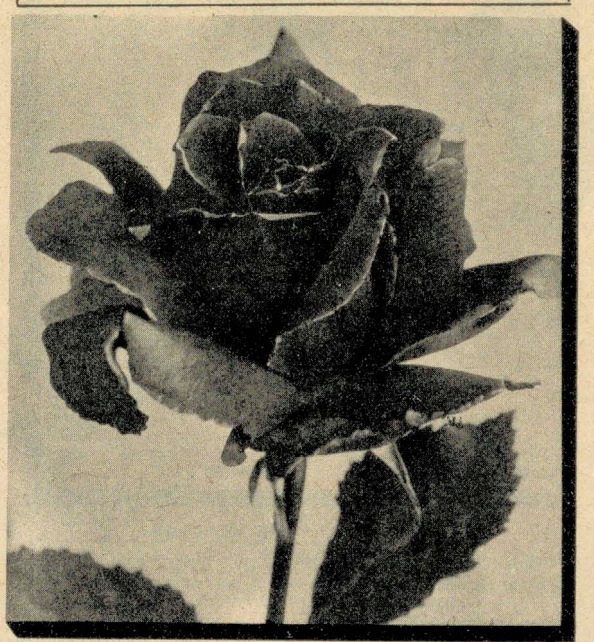

Fig. 139. Rosa Chieftain

COLLEZIONE GENERALE DEI ROSAI

AVVERTENZA. — Affinchè il cliente possa con maggior facilità fare le sue scelte fra le molteplici varietà componenti la nostra collezione generale, abbiamo creduto opportuno dividerla nelle cinque seguenti categorie:

1ª CATEGORIA: comprende i **Rosai a cespuglio rifiorenti a grandi fiori** cioè le varietà di Rosai a portamento cespuglioso delle razze Thea, ibridi di Thea, ibridi biferi, dell'Isola del Borbone, Rugosa, Pernetiana, del Bengala, di Provins, Muscosa e varietà botaniche.

2ª CATEGORIA: comprende i **Rosai sarmentosi rifiorenti a grandi fiori** cioè i rosai sarmentosi delle razze Thea, ibridi di Thea, ibridi biferi, Noisettiana, dell'Isola del Borbone, Rugosa e Pernetiana.

3ª CATEGORIA: comprende i **Rosai sarmentosi rifiorenti a piccoli fiori** (a mazzi) cioè i rosai sarmentosi delle razze Noisettiana, del Bengala, Polianta e Wichuraiana rifiorente.

4ª CATEGORIA: comprende i **Rosai sarmentosi non rifiorenti a piccoli fiori** (a mazzi) cioè i rosai Wichuraiani, Lutei, Polianti non rifiorenti e Banksiani.

5ª CATEGORIA: comprende i **Rosai nani rifiorenti a piccoli fiori** (a mazzi) cioè i rosai Polianti nani e Pompon.

Tutte le volte che vengono forniti Rosai coltivati in vaso, tanto perchè particolarmente richiesti quanto perchè disponibili solo in vaso, il prezzo sarà aumentato di L. 1.— per pianta.

PRIMA CATEGORIA

ROSAI A CESPUGLIO RIFIORENTI A GRANDI FIORI

AD ODORE DI THE ED IBRIDI DI THE

I Rosai ad odore di The, dalla tinta gialla più o meno carica, granata, bianca o rosa molto delicato, con sfumature infinite, hanno un soave profumo, caratteristico, paragonabile a quello del The, da cui è venuto il loro nome. Sono di una vegetazione assai delicata e perciò all'avvicinarsi dell'inverno nei climi freddi hanno bisogno di essere riparati con foglie secche o paglia o meglio rincalzati con terra.
I Rosai ibridi di The richiedono la stessa coltivazione di quelli Thea, sono però più rustici. Fioriscono fino ai geli ed i loro fiori sono più grandi, eretti, solitari di quelli della razza precedente. Si adattano specialmente per piantagioni estese, per macchie o paniere, per aiuole, per la coltura in vaso e per fiori recisi.

		ciascuno	la diecina	il cento
PREZZI:	**Varietà a scelta dell'acquirente** . . .	L. **2,40**	L. **21,—**	L. **190,—**
	Varietà a nostra scelta	» » **2,—**	» » » **18,—**	» » » **160,—**

Alberetti (veggasi a pag. 106).

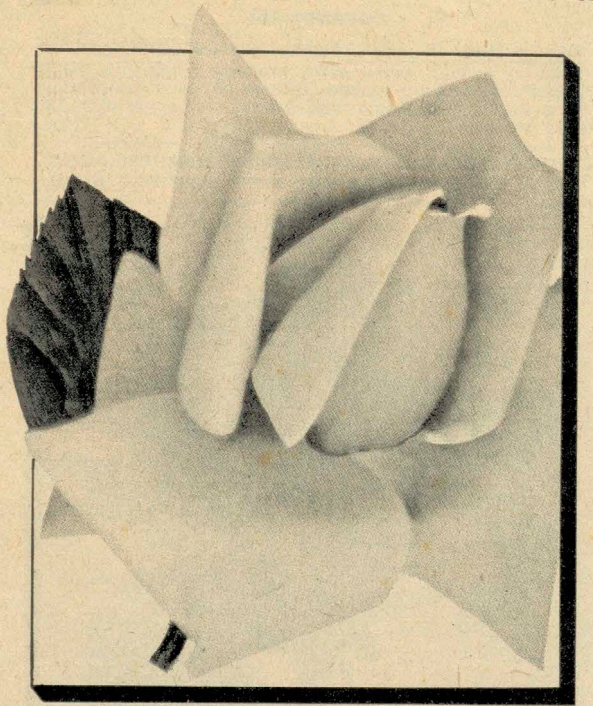

Fig. 140. **Rosa Betty Uprichard**

Sono sempre rimasto contentissimo anche per il passato per la meravigliosa riuscita dei suoi Rosai.
Prov. di Trento, li 11-2-88. DOMENICO BERNABE'

Abol. Fiore bianco puro, petali del centro talvolta bordati di rosa pallido, doppio, profumatissimo.

Adèle Crofton. Giallo cadmio sfumato arancio. Arbusto vigoroso e florifero.

Alice Stern. Fiore giallo crema leggermente carnato al centro, grandissimo, assai profumato. Arbusto vigoroso.

Amelia Gude. Fiore giallo scuro, sfumato giallo crema al centro. Elegante bocciolo su peduncolo rigido.

America. Fiore di bellissima forma, con lungo peduncolo, graziosa tinta rosa, profumo delizioso.

Antoine Rivoire. Superba varietà assai florifera; fiore grande doppio, rosa incarnato chiaro, fondo giallo.

Apotheker G. Höfer. Fiore rosso porpora chiaro brillante; grandissimo, doppio, ben fatto, assai odoroso.

Aroma. Fiore rosso, grande, doppio, deliziosamente profumato.

Aspirant Marcel Rouyer. Fiore albicocca, rossastro al centro sfumato di rosa incarnato salmonato sui petali esterni, grande, quasi pieno, graziosa forma; bottone allungato su peduncolo rigido. Arbusto vigoroso.

Barcelona. Esterno dei petali rosso carminato, interno rosso cupo vellutato, ombreggiato di nero. Fiore grandissimo, ben doppio, di lunga durata, di profumo gradevole, portato da peduncolo lungo. Arbusto di eccellente vegetazione, molto florifero. Varietà di gran valore per piantagioni in gruppi, per fiori recisi e per forzatura.

Benedictus XV. Fiore bianco, centro sfumato di salmone delicato, grande, pieno e di forma perfetta; odoroso. Bocciolo elegante ed appuntito su peduncolo rigido. Arbusto vigoroso ed assai florifero.

Betty Uprichard. Rosa salmone delicato, sfumantesi in carminio all'interno dei petali; all'esterno carminio brillante a riflessi di rame e giallo aranciato. Bocciolo elegante ed appuntito su peduncolo rigido (Fig. 140). Arbusto molto florifero. Varietà di gran merito.

Briarcliff. Fiore di un bel rosa brillante, ben grande. Bocciolo allungato. Varietà di primo merito.

Camillo Schneider. Eccellente rosa da giardino a fior rosso rubino di lunga durata a peduncolo lungo, eretto.

Caroline Testout. Rosa chiaro satinato, centro più vivo, petali orlati rosa tenero. Molto florifera, assai raccomandata.

A PISTOIA ABBIAMO ISTITUITO UNA IMPORTANTE FILIALE, DOVE VENGONO PARTICOLARMENTE COLTIVATI I CONIFERI E LE PIANTE ORNAMENTALI IN GENERE, DISPONIBILI ANCHE IN FORTISSIMI SOGGETTI

Cathrine Kordes. Fiore rosso rubino brillante tinto di rosso sangue vellutato, molto grande, ben doppio, di bella forma e di lunga durata, su peduncolo forte ed eretto: bottone appuntito; si apre sempre bene (Fig. 141). Arbusto vigoroso, rifiorentissimo. **Ottima varietà per forzare e per fiori recisi.**

Clara Watson. Fiore bianco di madreperla, tinteggiato di rosa pesca pallido al centro. Grande, globuloso, ben pieno e schiudentesi bene. Arbusto vigoroso e molto florifero.

Colonel Leclerc. Fiore grande, globoso, doppio, solitario, rosso ciliegia, sfumato di lacca carminio. Arbusto vigoroso, rami eretti, florifero.

Columbia. Varietà molto usata per fiori recisi, florifera e vigorosa. Fiore rosa puro, di buon portamento, peduncolo lungo e rigido, molto profumato.

Comte G. de Rochemur. Fiore grande, pieno, globoso, di una bella forma, rosso scarlatto con sfumature vermiglie.

Comtesse de Cassagne. Fiore di un bel rosa rame, sfumato di rosa chiaro, a colorito variabile divenendo perfino completamente giallo; molto grande, ben fatto, profumato.

Comtesse de la Morandière. Fiore grande, doppio, rosa gambero sfumato corallo arancio, rovescio dei petali rosso corallo. Arbusto a fioritura costante.

Comtesse Vandal. Nuova combinazione di colori: bocciolo rosso ramato; fiore camoscio brillante; l'interno dei petali passa al salmone con giallo oro alla base, mentre l'esterno è d'un rosso corallo carico: contrasto ammirevole ed unico; molto grande (Fig. 142) di buona doppiezza e d'uno squisito profumo. Bocciolo lungo ed appuntito.

Dame Edith Helen. Fiore rosa puro lucente senz'altra sfumatura, grande, molto doppio (Fig. 143), portato da un peduncolo eretto e fermo, solitario. E' una delle migliori varietà per fiori da recidere.

Dorothy Page Roberts. Fiore grandissimo rosa ramato tinto di giallo albicocca.

Duchess of Abercorn. Fiore bianco crema sfumato e tinto rosa brillante ai bordi dei petali; grande, pieno e di bella forma. Vigoroso, sempre florito.

Duchess of Montrose. Fiore rosso cremisi rischiarato di rosso vermiglio, grande, di forma splendida e d'un forte profumo. Varietà ottima per gruppi.

Duchess of Westminster. Fiore rosa chiaro, molto grande, odoroso, pieno, di forma perfetta, centro elevato.

Edith Nellie Perkins. Rosso d'oriente chiaro, fortemente tinteggiato di rosso ciliegia verso la sommità e di giallo arancio verso la base. Bel bocciolo su peduncolo fermo. Ideale per gruppi.

Per mantenere ai Rosai il pieno rigoglio e stimolarne la fioritura, irrorateli ogni 10-12 giorni, durante l'estate con la soluzione di solfato di rame che usate per le viti.

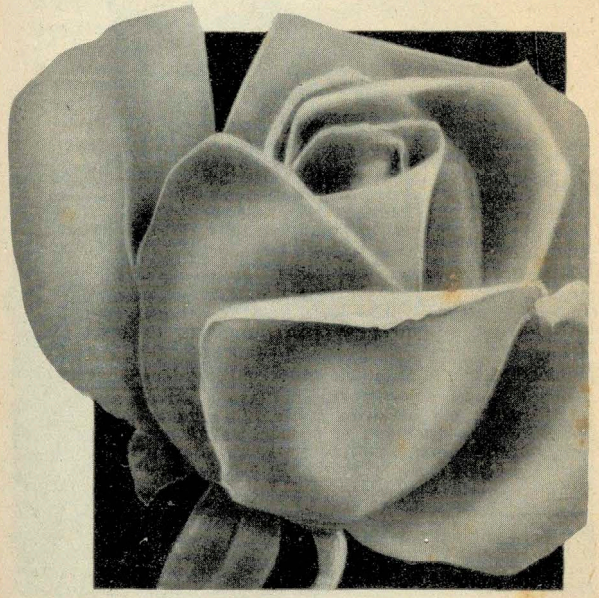

Fig. 141. **Rosa Cathrine Kordes.**

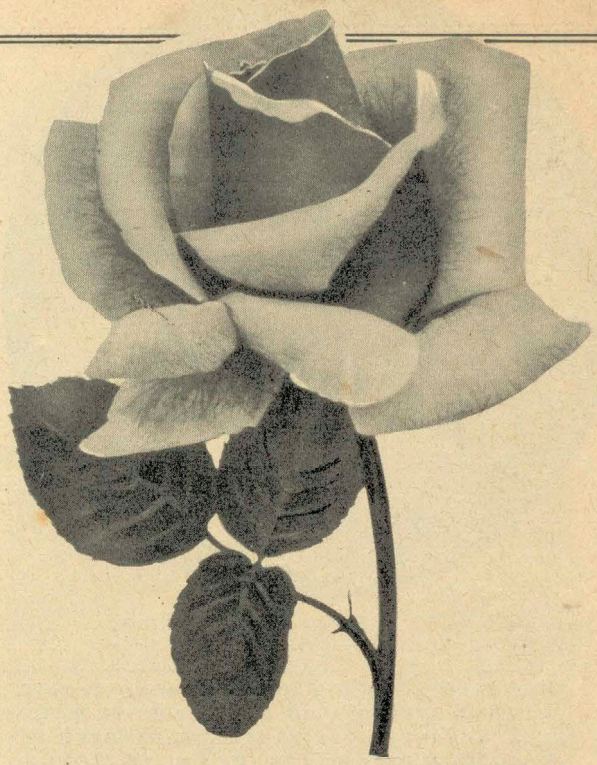

Fig. 142. **Rosa Comtesse Vandal**

E. G. Hill. Fiore rosso scarlatto, passante al rosso puro più carico al completo sviluppo, grandissimo, di lunga durata. Questa rosa è molto ricercata per forzatura e per fiori recisi.

E. J. Ludding. Fiore carminio satinato, sfumato di rosso corallo e rosso salmone, molto doppio. Arbusto molto vigoroso.

Emilienne Moreau. Eccellente rosaio per fiori recisi, color rosa giallastro. Arbusto a vegetazione vigorosa.

Essence. Fiore rosso fuoco cremisi vellutato. Bottone lungo ed appuntito. Varietà apprezzata per il suo delizioso profumo.

Étoile de France. Arbusto vigorosissimo, fiore molto grande, ben doppio, di un bellissimo colorito granata vellutato, centro rosso ciliegia. Stupenda varietà specialmente richiesta per il bellissimo colorito che si stacca meravigliosamente su sfondo verde.

Étoile de Hollande. Fiore rosso carico brillante, semidoppio, deliziosamente profumato. Rosa di grande merito per gruppi per il suo vivo colorito.

Europa. Fiore grande, molto doppio, di forma allungata, rosa cupo puro. Delizioso e forte profumo.

Fontanelle. Fiore giallo più cupo al centro, grande, doppio di bella forma. Bocciolo allungato su peduncolo slanciato e rigido.

Fragrance. Fiore di un bel rosso cremisi cupo, di lunga durata, su stelo ben rigido. Arbusto vigoroso. Varietà che si distingue pel suo profumo, per la stupenda tinta e la robustezza del fiore e dell'arbusto.

Frances Scott Key. Stupenda varietà rossa molto impiegata agli Stati Uniti per fiori da recidere.

Frank W. Dunlop. Fiore molto grande, ben doppio nel genere della varietà « Mrs. Charles Russel » ma più brillante. Molto usata agli Stati Uniti per fiori da recidere.

Frau Lilla Rautenstrauch. Fiore giallo arancio sfumato rosa, carneo all'esterno, bordo bianco crema; bottone allungato, odorosissimo.

Freiburg II. Fiore rosa chiaro a contorno più scuro. Varietà di gran merito per la bella forma del fiore, lo splendido bocciolo lungo e solitario, e la ricchezza della fioritura. Si presta bene alla produzione di fiori recisi.

Général Mac Arthur. Rosso scarlatto brillante. Fiore grande. Arbusto vigoroso assai florifero.

Le piante di Rosai commissionatevi l'anno scorso hanno attecchito al cento per cento e mi è doveroso esprimervi la mia ammirazione per le bellissime varietà inviatemi.

Prov. di Foggia, li 28-10-37. Dr. MARIO DE VIVO
Giudice

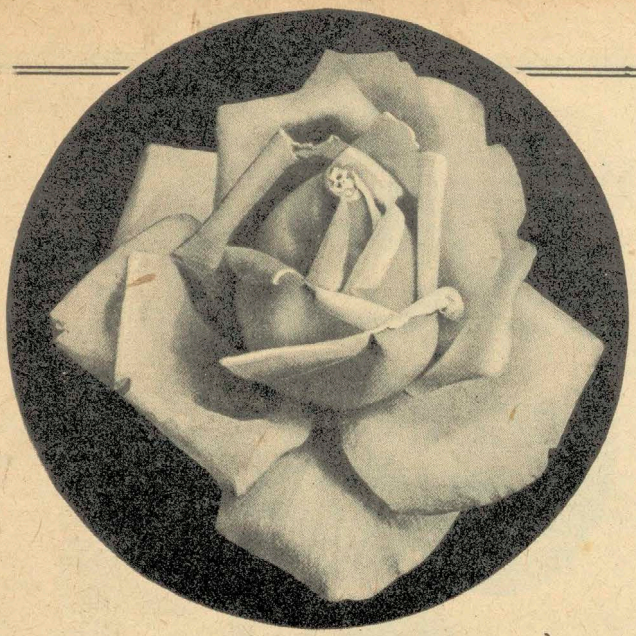

Fig. 143. Rosa Dame Edith Helen

LE PIANTE A BUON MERCATO SONO SEMPRE TROPPO CARE QUANDO ALL'ACQUIRENTE MANCA LA GARANZIA DERIVANTE DALLA SERIETA' E DALL'ONORABILITA' DI CHI LE VENDE.

Général Superior Arnold Janssen. Fiore grande, pieno, carminio carico, rosso brillante, molto profumato. Arbusto vigoroso, superbo. Molto raccomandabile per la continuata fioritura e per la forma distinta del bocciolo.

George Dakin. Interno dei petali rosa argentato ritoccato e venato di albicocca, rovescio dei petali giallo arancio alla base con sfumature di rosa garofano.

Gloire de Hollande. Magnifica varietà a fiore odoroso, rosso carico rassomigliante per colorito alla « Château de Clos Vougeot », ben resistente all'azione del sole. Arbusto vigoroso.

Gorgeous. Fiore giallo-arancio carico, sfumato giallo rame e fortemente venato di rosso rame; grande, pieno, di forma squisita. Arbusto vigoroso bene ramificato, fogliame verde-oliva. Varietà raccomandata.

Grange Colombe. Fiore bianco crema, salmone giallo pallido al centro, passante al bianco allo sbocciare.

Gruss an Coburg. Colorito variabile; interno dei petali giallo; esterno rosso brunastro e giallo oro, semidoppio, profumato. Arbusto vigoroso, sempre in fiore.

Gruss an Teplitz. Fiore grande, doppio, in forma di coppa, porpora vermiglio lucente vellutato rosso fuoco e bruno; molto odoroso. Varietà assai florifera.

Gustav Grünerwald. Fiore grande, doppio; rosa carminio lucente, rovescio dei petali più chiaro, bottone allungato.

Hadley. Fiore rosso carico brillante, di forma perfetta. Arbusto vigoroso a lunghi rami. Eccellente varietà per forzare e per fiori recisi.

Herzogin von Calabrien. Fiore bianco crema, centro giallo zolfo chiaro, grande, semidoppio, profumato; bottone lungo ed appuntito.

Hilda. Magnifica varietà sempre in fiore; interno dei petali rosa salmonato, rovescio carminio, fiore grande, molto doppio (Fig. 144). Arbusto rustico e vigoroso. Varietà che non dovrebbe mancare in alcun giardino per i suoi fiori che sono quanto di meglio si può ideare per recidere.

Hortulanus Budde. Fiore rosso fuoco brillante centro giallo, di media grandezza. Fiorisce a profusione fino ai geli.

James Rea. Fiore lacca carminata, molto grande, di forma perfetta e di lunga durata su peduncolo rigido; fortemente profumato.

Terrei come sempre a farvi buona. reclame e colgo l'occasione per compiacermi con la vostra Ditta per le belle qualità di Rose commissionatevi l'anno scorso.

Prov. di Siena, li 12-3-38. ALDO GRAGNOLI

Joanna Hill. Giallo chiaro a centro più carico, colorito che si conserva fino alla sfioritura; fiore grande, peduncolo lungo e fermo. Assai florifero. Una delle migliori varietà gialle, premiata con medaglia d'oro negli Stati Uniti.

John Davison. Grande, di forma perfetta, a odore delicato, rosso cremisi carico vellutato, di lunga durata.

John Henry. Fiore rosso granatina sul principio, indi rosa brillante. Tinta unica. Molto profumato. Bocciolo allungato su peduncolo rigido. Arbusto vigoroso e assai florifero. Varietà di grandissimo merito.

John Russel. Fiore doppissimo, rosso cremisi vellutato molto cupo. Arbusto molto florifero.

Jonkheer J. L. Mock. Rosso chiaro misto di rosa con riflessi aurora. Fiore grande doppio, odorosissimo, bottone allungato. Arbusto vigoroso, florifero.

J. Otto Thilow. Rosa cupo intenso. Fiore molto grande. Arbusto vigoroso sempre in fiore.

Kaiserin Auguste Viktoria. Fiore a petali esterni bianco crema e petali interni giallo di Napoli, grande, doppio, di forma perfetta, su peduncolo lungo ed eretto. Arbusto vigoroso, rustico, molto florifero.

K. of K. *(Kitchener of Khartum)* Fiore scarlatto intenso, vellutato, semidoppio, deliziosamente profumato. Arbusto a fioritura continua.

Königin Karola. Fiore grandissimo, solitario, peduncolo lungo e rigido, colorito rosa satinato, rovescio dei petali bianco argenteo. Bottone allungato, appuntito. Arbusto vigoroso.

Kootenay. Fiore giallo primula, grande, di forma globulosa. Arbusto vigoroso, eretto, estremamente florifero.

Lady Alice Stanley. Fiore molto grande, doppio, interno dei petali rosa corallo, esterno rosa carne.

Lady Greenall. Fiore aranciato zafferano intenso su fondo bianco, rovescio petali leggermente sfumato rosa ramato.

Lady Hillingdon. Fiore medio, giallo aranciato ed albicocca scuro; bocciolo allungato. Arbusto vigoroso e molto florifero.

Lady Ursula. Fiore grandissimo, doppio, con centro elevato, colorito rosa carneo.

La Tosca. Ottima varietà per fiori recisi; fiore ben fatto, grande, doppio, solitario, sostenuto da un peduncolo lungo ed eretto. Bel rosa tenero sfumato di bianco rosato.

Laurent Carle. Fiore grande, carminio cremisi brillante, bottone lungo generalmente solitario.

Lucien Chauré. Fiore grande e regolare, rosa carnicino soffuso di rosa chiaro. Ottima varietà per fiori recisi e forzatura.

Madam Butterfly. Derivazione americana della ben nota varietà « Ophelia »; è considerata come un perfezionamento di questa con fiori superbi, rosa, albicocca ed oro.

Madame Abel Chatenay. Fiore doppio, rosa carminato.

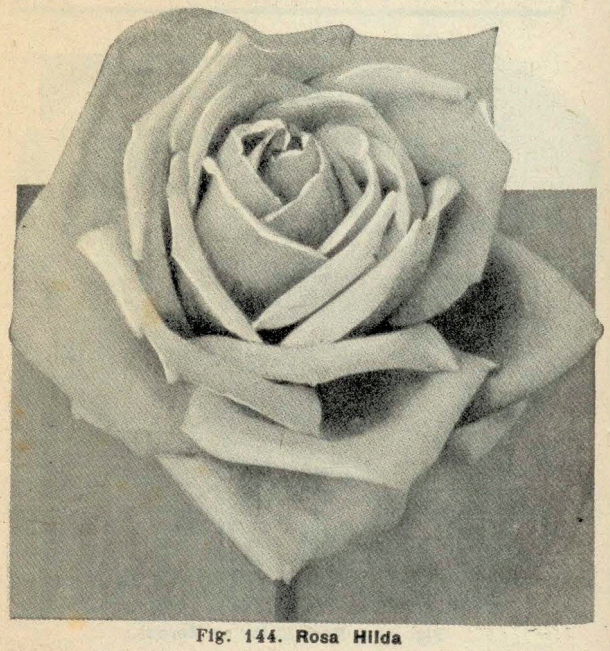

Fig. 144. Rosa Hilda

A PISTOIA ABBIAMO ISTITUITO UNA IMPORTANTE FILIALE, DOVE VENGONO PARTICOLARMENTE COLTIVATI I CONIFERI E LE PIANTE ORNAMENTALI IN GENERE, DISPONIBILI ANCHE IN FORTISSIMI SOGGETTI

Madame Charles Lutaud. Fiore giallo cromo leggermente sfumato di rosa sui petali esterni, grandissimo, doppio a forma di coppa; bocciolo allungato, peduncolo lungo. Arbusto molto vigoroso.

Madame Georges Petit. Fiore porpora leggermente vellutato, rischiarato rosso cremisi, doppio. Arbusto vigoroso, molto florifero.

Madame Jenny Gillemont. Giallo nanchino; bottone a fiore grande, giallo zafferano chiaro.

Madame J. P. Soupert. Fiore bianco giallastro, tinteggiato al centro di rosa chiaro; profumato. Arbusto molto florifero.

Madame Jules Bouché. Fiore bianco salmone, centro sfumato rosa puro, grande, doppio, bottone allungato, peduncolo rigido. Arbusto vigoroso.

Madame Léon Pain. Fiore grande odoroso, rosa carneo, centro giallo aranciato, rovescio dei petali rosa.

Madame Pierre S. du Pont. Fiore giallo su fondo ocra, grande, doppio, di bella forma, odoroso; bottone allungato giallo intenso. Arbusto vigoroso e rustico. Le preziose qualità di questa varietà le assicurano un posto predominante come rosa da giardino, da gruppi ed esposizione.

Madame Ravary. Fiore giallo aranciato grande, quasi doppio, globuloso. Arbusto molto florifero.

Madame Segond Weber. Fiore enorme, rosa vivo salmoneo, peduncolo rigido.

Madame van de Voorde. Fiore scarlatto brillante, più scuro in autunno, semidoppio, di profumo soave.

Mäiar-Ros. Fiore d'un bel rosso puro, grandissimo, di forma ideale e d'un soavissimo profumo, portato da peduncolo lungo e forte. Arbusto vigoroso, abbondantemente florifero. E' un miglioramento della varietà «Hadley».

Margaret Ann Baxter. Fiore di forma perfetta, grande, bianco. Arbusto vigoroso molto florifero e rifiorente.

Per mantenere ai Rosai il pieno rigoglio e stimolarne la fioritura, irrorateli ogni 10-12 giorni, durante l'estate con la soluzione di solfato di rame che usate per le viti.

Margaret Mc. Gredy. Fiore di tinta superba e costante, lacca geranio o giallo aranciato scarlatto, grande, pieno, di forma perfetta, di lunga durata e deliziosamente profumato. Arbusto molto florifero. Varietà ideale e di stupenda bellezza.

Marie d'Orléans. Fiore grande, rosso vivo, odoroso.

Marie Van Houtte. Fiore bianco zolfato, petali frangiati rosa malvaceo. Grande, doppio, globuloso, profumato. Arbusto vigoroso sempre in fiore.

Marion Cran. Giallo oro bordato di rosso ciliegia e rosa scarlatto; al completo sviluppo il colore interno dei petali passa al rosso geranio venato giallo arancio. Arbusto vigoroso e florifero. Ottima varietà per gruppi.

Max Hesdorffer. Fiore grande, pieno, rosa carico, bordo dei petali argenteo; arbusto vigoroso.

Max Krause. Colorito superbo. Fiore giallo arancio rossastro passante al giallo oro al completo sviluppo, molto grande, molto doppio; bocciolo lungo ed appuntito, solitario su peduncolo forte e lungo.

Mevrouw L. C. van Gendt. Salmone ed albicocca su fondo rosa e giallo. Fiori grandi, doppi, in forma di coppa, di lunga durata.

Miss Wilmott. Fiore giallo cedro tenero attenuantesi ai bordi, profumato.

Monarch. Fiore di una ricca tinta rosa argentata, di buona grandezza e di bella forma, delicatamente profumato. Arbusto resistente ed immune da malattie.

Mrs. Arthur Robert Waddell. Bicolore, salmone rossastro superiormente e rosso granata al rovescio dei petali.

Mrs. Charles Russel. Fiore carminio rosato a centro scarlatto, doppio, grande, ben formato.

Mrs. Franklin Dennison. Fiore bianco porcellana velato di giallo primula, intensificantesi in giallo ocra alla base, grandissimo, doppissimo, a centro elevato. Varietà per fiori recisi. Profumatissimo.

Mrs. George Shawyer. Fiore rosa chiaro brillante, molto grande, ben doppio sostenuto da peduncolo rigido. Ottimo per recidere.

Mrs. Harwey Thomas. Bottone allungato. Fiore di color carminio, odoroso. Fiorisce costantemente.

Mrs. Henry Bowles. Fiore rosa puro sfumato salmone aranciato, di lunghissima durata, di forma elegante appuntita su peduncolo eretto. Distinta varietà molto florifera, raccomandata per fiori da recidere.

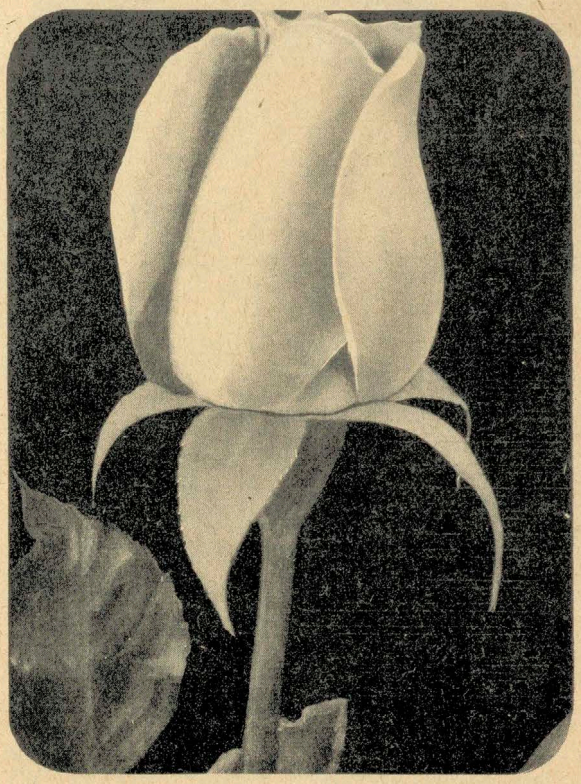

Fig. 145. **Rosa Ophelia.**

Mrs. Henry Morse. Fiore rosa brillante, lavato di rosso vermiglio, grande, di forma perfetta, di lunga durata, odorosissimo.

Mrs. Henry Winnett. Fiore rosso brillante, di bella forma, di lunga durata, profumato. Arbusto vigoroso, assai florifero.

Mrs. Mackellar. Fiore a centro molto prominente, color giallo limone carico o giallo canarino puro, passando allo sbocciare al bianco primavera; grande, odorosissimo, peduncolo rigido. Arbusto vigoroso e molto florifero.

Mrs. Sam Mc. Gredy. Fiore d'una bella combinazione di colori vivi: giallo arancio ramato, rovescio dei petali ritoccato di rosso geranio, grande, doppio, di bella forma, profumato.

Mrs. W. A. Lindsay. Fiore di un colorito delicato pesca fortemente zonato di giallo oro, di forma elegante, di grandezza media o grande, odorosissimo. Bottone lungo ed appuntito. Arbusto vigoroso a fogliame verde carico.

National Flower Guild. Fiore d'un colorito rosso scarlatto brillante ed omogeneo, doppio; bocciolo ovoide, grosso. Arbusto di grandissimo vigore e rifiorentissimo.

Ophelia. Fiore rosa carneo salmonato, grande, di forma perfetta (Fig. 145), a lungo stelo rigido. Arbusto molto florifero. Varietà molto pregevole, rustica che si presta a tutti gli usi.

Padré. Fiore d'un colorito nuovo ed attraente rosso scarlatto ramato, tinto di giallo alla base, peduncolo lungo. Arbusto vigoroso, eretto; estremamente florifero. Eccellente per mazzi.

Pharisäer. Fiore grande, molto doppio, rosa biancastro a centro rosa salmonato carico. Bocciolo lungo e peduncolo slanciato. Ottima varietà per fiori recisi.

Pink Pearl. Fiore rosa vivo con rosa Neyron su fondo salmone, medio, pieno, esalante un soave odore. Arbusto vigoroso a fioritura continua.

Président Poincaré. Esterno dei petali rosa vivo sfumato giallo cedro alla base, bordo tinto di malva porpora, interno dei petali magenta rossastro, quelli del centro sfumati di giallo. Profumato.

Vi ringraziamo della bellissima collezione di Rose che piantate lo scorso autunno hanno dato fiori bellissimi, e continuano a fiorire ancora adesso. Con questa nuova la Collezione sarà meravigliosa, pur essendo già molto ammirata.

Prov. di Milano, li 7-7-37. PIERO FORMENTONI

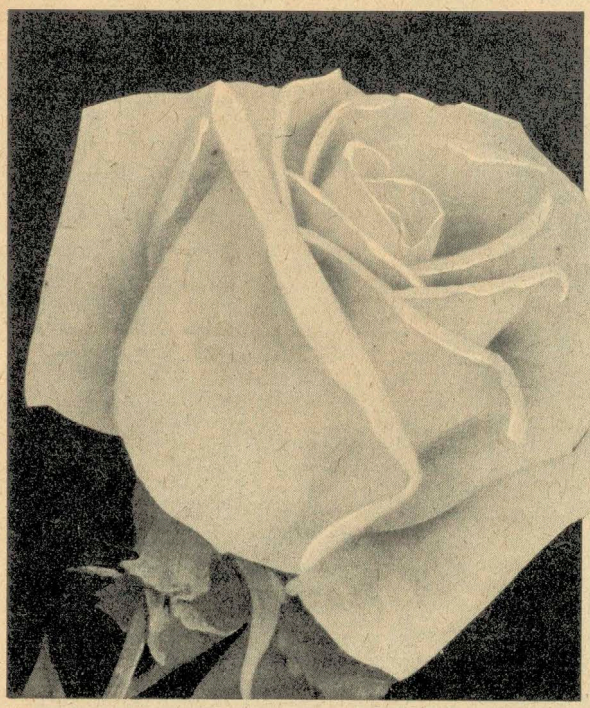

Fig. 146. **Rosa Roslyn**

Prince Félix de Luxembourg. Fiore d'un colore superbo; rosso carrubo ombreggiato di granata porporato vellutato, grande, doppio, di forma perfetta, di buona tenuta e di lunga conservazione; odoroso. Bocciolo lungo, appuntito, portato da un peduncolo molto lungo ed eretto.

Radiance. Fiore grande, odoroso, di un bel colorito rosa begonia; rovescio dei petali rosa vivo, rossastro salmoneo.

Red Columbia. Fiore rosso brillante molto profumato. Eccellente per fiori da recidere.

Red Radiance. Derivazione di un colorito rosso ciliegia chiaro, della varietà « Radiance », ne ha preso tutte le buone qualità, ma ha il vantaggio di produrre fiori di una forma più graziosa; è anche più vigorosa.

Red Star. Fiore rosso fuoco; arbusto a fogliame ampio che si presta magnificamente a tutti gli usi.

Revd. F. Page Roberts. Fiore giallo cedro dorato talvolta venato di camoscio, grande, doppio e di bella forma, di lunga durata; molto profumato. Eccellente rosa sotto ogni punto di vista.

Rose Hill. Fiore rosa puro brillante, bottone allungato. Arbusto assai vigoroso e florifero. Raccomandata per fiori da recidere.

Roselandia. Fiori d'un bel giallo, grandi, doppi e di forma superba; si conservano per lungo tempo ed esalano un olezzante profumo. Bocciolo molto lungo ed appuntito. Senza dubbio uno dei migliori rosai gialli.

Rose Marie. Fiore d'un colorito attraente rosa di Canina chiaro, grandissimo; bocciolo allungato. Arbusto vigoroso molto florifero. Adatto per piantagione in gruppi.

Roslyn. Distinta varietà americana, assai pregiata per fiori recisi sia all'aperto che in forzatura. Fiore pieno di bella forma appuntita (Fig. 146) di un puro giallo-sole, esternamente ombreggiato di arancio; profumato; stelo dei fiori assai lungo, fioritura abbondante.

Ruhm von Steinfurth. Fiore grande, ben doppio, di forma elegante, color rosso ciliegia e rosso geranio. Bocciolo allungato e solitario. Arbusto a vegetazione vigorosa ed eretta. Profumatissima.

Schwabenland. Fiore rosa amaranto, grandissimo, doppio. Ottimo per fiori da recidere.

Scott's Columbia. Fiore rosa puro brillante senza altra sfumatura. Accidente fissato della varietà « Columbia » di cui conserva tutte le buone qualità.

Mi è grata l'occasione per dirvi che le Rose inviatemi l'anno scorso hanno fiorito tutte e sono veramente belle.

Prov. di Reggio Emilia, li 4-10-37. TILDE SPADA

Souvenir de Alexandre Bernaix. Fiore di un ricco colorito rosso cremisi vermiglio, ombreggiato di porpora vellutato, rischiarato di rosso fuoco, molto grande, pieno, globuloso, in forma di coppa. Varietà di grandissimo merito.

Souvenir de H. A. Verschuren. Fiore grandissimo, pieno, profumato, giallo cadmio passante al giallo arancio, di forma perfetta, solitario, sostenuto da un lungo peduncolo ben rigido. Bottone molto allungato ed appuntito, che si apre bene (Fig. 147). Arbusto vigoroso, molto florifero, con un bel fogliame, resistente a tutte le malattie. Si adatta così per la forzatura come per i fiori recisi.

Souvenir de Madame C. Chambard. Fiori d'un colorito nuovo; petali esterni carminio sfumato di rosa granchio, quelli del centro rosa salmone su fondo arancio rovescio rosa ramato; molto grandi, assai doppi, di magnifica forma.

Souvenir de Marie de Zayas. Fiore rosso carminio venato più oscuro, grande, doppio, odoroso. Bocciolo allungato ed appuntito di forma perfetta, su peduncolo lungo ed eretto.

S. S. Pennock. Fiore rosa intenso, grande, doppio, di bella forma su peduncolo rigido. Arbusto vigorosissimo e immune da malattie.

Sunburst. Arbusto vigoroso, eretto, con poche spine, fiore grande, giallo cadmio lucente, giallo arancio nel centro. Bottone solitario, a stelo lungo.

The Dandy. Fiore color carminio, marrone fuoco: magnifica rosa per fiori recisi. E' una delle varietà più ricercate da fiorai e privati per i moltissimi pregi che la distinguono e specialmente per l'eleganza dei suoi bellissimi fiori. Raccomandabilissima.

Vierlanden. Fiore rosa arancio, ben doppio e di forma perfetta. Arbusto vigoroso, con poche spine, molto florifero. Varietà eccellente per fiori recisi e coltura forzata.

Viscountess Folkestone. Fiore bianco crema sfumato di rosa salmoneo, centro più scuro, grandissimo, doppio, odoroso. Arbusto vigorosissimo, sempre in fiore.

W. E. Wallace. Fiore giallo oro, molto grande, pieno, deliziosamente profumato. Arbusto vigoroso, abbondantemente florifero.

William Orr. Fiore rosso cremisi vellutato cupo lucente; esterno dei petali più chiaro; grande, molto doppio, di forma perfetta, petali ricurvati; di un profumo soave e penetrante. Eccellente varietà a fiore rosso.

Per mantenere ai Rosai il pieno rigoglio e stimolarne la fioritura, irroratelì ogni 10-12 giorni, durante l'estate con la soluzione di solfato di rame che usate per le viti.

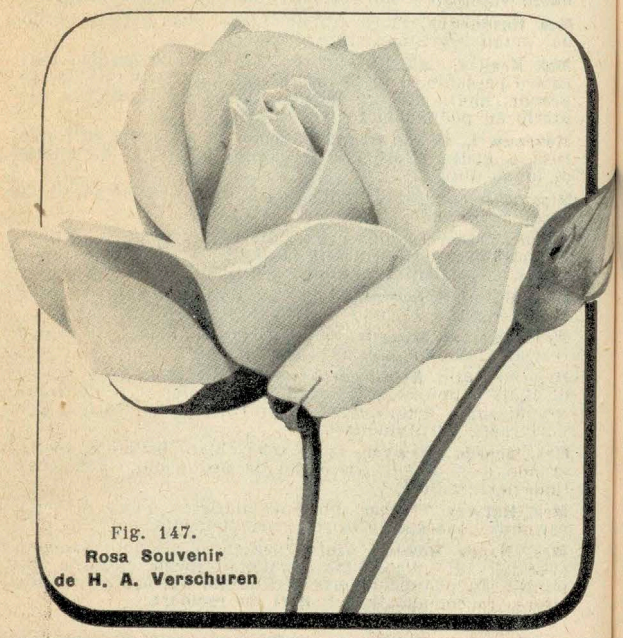

Fig. 147.
Rosa Souvenir de H. A. Verschuren

A PISTOIA ABBIAMO ISTITUITO UNA IMPORTANTE FILIALE, DOVE VENGONO PARTICOLARMENTE COLTIVATI I CONIFERI E LE PIANTE ORNAMENTALI IN GENERE, DISPONIBILI ANCHE IN FORTISSIMI SOGGETTI

IBRIDI BIFERI

Provengono da un incrocio di Rosai europei, che fioriscono una volta all'anno, coi Rosai indiani, Bengala o a odore di The che fioriscono quasi continuamente. Questa serie occupa, dopo le rose thee, uno dei primi posti nei giardini, per la sua ricchezza di varietà e per la sua rusticità. Le piante sono generalmente vigorose, proprie a tutti i generi di coltura.

PREZZI:

Varietà a scelta dell'acquirente:
ciascuno L. **2.—** la diecina L. **18.—**
il cento » **160.—**

Varietà a nostra scelta:
ciascuno L. **1.80** la diecina L. **16.—**
il cento » **145.—**

Alberetti (veggasi a pag. 106).

Alfred Colomb. Rosso fuoco vivissimo, fondo rosa. Pianta vigorosissima, robusta e florifera.

Alsace Lorraine. Fiore rosso cremisi cupo vellutato, ombreggiato di granata porpora, grande, pieno, molto profumato. Varietà raccomandabile.

Anna de Diesbach. Fiore rosa carminato, grande, molto profumato. Arbusto molto florifero e rustico.

Baron Girod de l'Ain. Fiore che varia dal color lacca amaranto al porpora carminato orlato di bianco; grande, doppio, odoroso. Arbusto vigoroso; varietà curiosa.

Candeur Lyonnaise. Fiore enorme di un colorito bianco puro, qualche volta tinto giallo zafferano molto chiaro; il bottone è generalmente solitario, con un peduncolo rigido.

Captain Christy. Fiore rosa incarnato, centro più acceso.

Captain Christy Rouge. Fiore grande, rosso carico. Possiede tutti gli innumerevoli pregi della ben nota « Captain Christy », cui va aggiunta anche la superba tinta rossa vivacissima.

Captain Hayward. Fiore grande di un bel rosso cremisi; arbusto molto florifero e vigoroso.

Commandeur Jules Gravereaux. Fiore rosso fuoco, vellutato, splendente, molto profumato. Arbusto vigoroso e florifero.

Druschki rubra. Discendente dalla « Frau Karl Druschki » riunisce in sè tutti i pregi di questa famosa varietà ad eccezione del colore che è d'un bel rosso sangue carico. Un grande acquisto per fiori da recidere.

Frau Karl Druschki. *(Regina della neve).* Fiore enorme, doppio in forma di coppa. Bottone allungato, bianco niveo puro. Arbusto rustico molto florifero, vigoroso portamento. E' l'impareggiabile rosaio che difficilmente troverà un rivale e che non deve mancare in nessun giardino.

Général Jacqueminot. Fiore rosso vivo. Assai florifero.

Général Washington. Bella rosa, di colore rosso vivo abbagliante.

Georg Arends. Fiore rosa argenteo, di splendida forma. Fioritura continua; varietà che possiede tutti i requisiti della « Frau Karl Druschki » e che partecipa al primato di questa nei giardini.

Gloire Lyonnaise. Fiore grande, giallo chiaro, petali larghi bordati di bianco.

Heinrich Münch. Fiore molto grande, doppissimo, solitario, di un bel rosa delicato.

Hugh Dickson. Cremisi brillante, sfumato di scarlatto, fiore grande, odoroso. Arbusto vigoroso.

Louise Cretté. Fiore bianco neve con centro leggermente crema, embriciato al centro, di forma perfetta. Bottone grande, solitario, di rara eleganza.

Madame Albert Barbier. Bocciolo di forma perfetta, grande, rosso nanchino, sfumato d'albicocca e d'arancio. Fiore grande (Fig. 148), bellissimo e di forma elegante, petali resistenti, quelli esteriori rosa salmone tinto di nanchino, quelli del centro più scuri. In complesso tinta superba e fresca. Varietà a floritura continua specialmente raccomandata per fiori da recidere e per giardino.

Marchioness of Londonderry. Fiore bianco avorio con tocchi di rosa tenero, grandissimo, doppio, globuloso su peduncolo lungo e rigido. Profumo di violaciocca.

Marie Baumann. Fiore di color carminio di cocciniglia sfumato di porpora carminato.

Maurice Bernardin. Fiore rosso vermiglio chiaro, grande, globuloso, doppio, a peduncolo inclinato.

Mrs. John Laing. Fiore rosa satinato, grandissimo, doppio, odorosissimo. Arbusto vigoroso, rustico, molto florifero; varietà di primo merito.

Paul Neyron. Fiore di un bel rosa acceso; la più grande di tutte le rose, misura talvolta un diametro di 20 cm.

Fig. 148. **Rosa Madame Albert Barbier.**

Pierre Notting. Fiore porpora sfumato amaranto, grande, globuloso, molto odoroso, a peduncolo inclinato.

Prince Camille de Rohan. Fiore rosso sangue e granata vellutato nero, odoroso.

Princesse de Béarn. Fiore molto grande, doppio, globuloso, schiudentesi bene, porpora vellutato, sfumato granata porporato nerastro.

Reine des violettes. Violetto porpora, rosso chiaro al centro.

Sachsengruss. Rosa incarnato su fondo bianco, centro più vivo con riflessi rosa China. Varietà di grandissimo merito che rivaleggia pei suoi innumerevoli pregi colla ben nota « Frau Karl Druschki » tanto che vien chiamata comunemente la « Druschki rosa ». E' una delle più belle rose.

Ulrich Brunner fils. Fiore grande doppio, rosso ciliegia, si apre bene. Varietà di primo merito, vigorosissima, floritura precoce ed abbondante. Ottima per forzatura e fiori recisi.

Vick's Caprice. Fiore grande, rosa delicato, striato bianco e carminio vivo.

DELL'ISOLA DEL BORBONE

Dànno fiori ricchi di tinte, ma generalmente poco odorosi. Le piante sono meno rustiche dei rosai ibridi biferi. La floritura è più abbondante nell'autunno.

PREZZI: ciascuno L. **2.50** la diecina L. **22.50**

Madame Pierre Oger. Fiore bianco crema, rovescio dei petali macchiato e bordato di rosa.

RUGOSI ED IBRIDI

La rosa rugosa merita la nostra attenzione per il profumo soave ed intenso dei suoi fiori.

PREZZI: ciascuno L. **2.40,** la diecina L. **21.—**

Madame Georges Bruant. Bianco brillante, largo, semidoppio, odorosissimo. Fioritura precoce.

Nova Zembla. Fiore bianco grandissimo, odoroso; molto vigoroso.

Rose à parfum de l'Hay. Rosso ciliegia carminato, fiore globoso, leggermente appiattito, odoroso; varietà adatta per l'estrazione dell'essenza di rosa.

Roserale de l'Hay. Colore rosso oscuro, floritura precoce, fogliame decorativo.

Speriamo ricorderanno che l'anno scorso facemmo loro una ordinazione di Rose che è stata poi di nostro gradimento e le Rose in estate sono state molto ammirate.

Prov. di Aquila, li 25-3-38. MARIA REDAELLI PANDOLFI

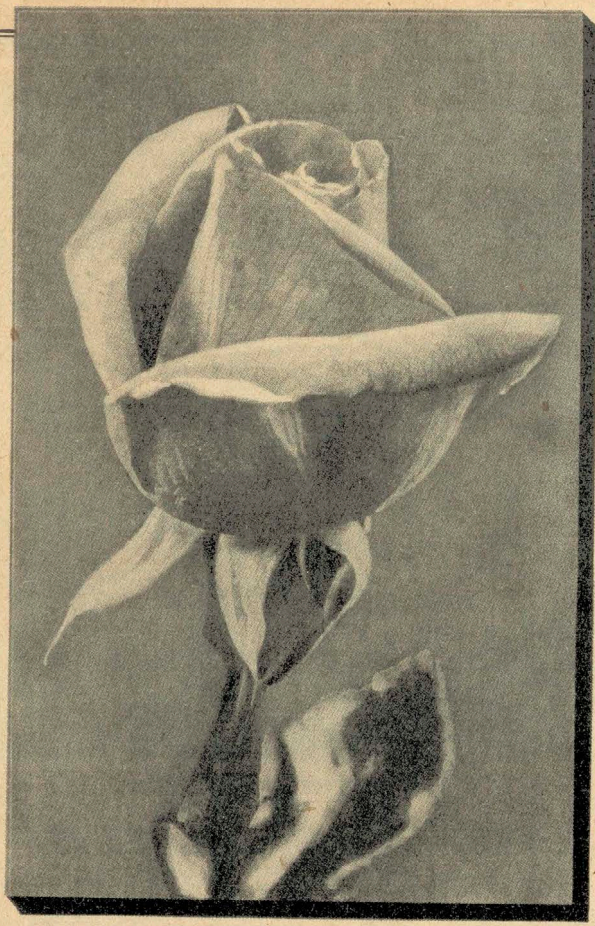

Fig. 149. **Rosa Mevrouw G. A. van Rossen**

PERNETIANI

Questo gruppo è il prodotto dell'incrocio della rosa Persian Yellow con una rosa rifiorente. Le varietà ottenutesi possiedono le qualità ideali della rosa, cioè: coloriti nuovi, vivaci, freschi, con bellissime sfumature; fiori grandi, odorosi. Questa razza per i suoi meriti è destinata alla migliore fortuna.

PREZZI:

Varietà a scelta dell'acquirente:
ciascuno L. **2.50** — la diecina L. **22.50**, il cento » **200.—**

Varietà a nostra scelta:
ciascuno L. **2.25** — la diecina L. **20.—**, il cento » **180.—**

Alberetti (veggasi a pag. 106).

Adolf Kärger. Fiore giallo cromo, senza sfumature, grande, doppio, peduncolo lungo e rigido. Bocciolo allungato.

Albast. Bianco alabastro venato e sfumato di rosa. Fiore grande, doppio, che s'apre sempre bene. Arbusto vigoroso e rustico molto florifero.

Amélie de Béthune. Rosso corallo sfumato carminio di cocciniglia, grande, doppio, globoso. Arbusto molto vigoroso, abbondantemente florifero.

Angèle Pernet. Fiore arancio rossastro sfumato giallo cromo, esterno dei petali giallo oro vivo, grande semidoppio. Arbusto vigoroso e rustico.

Autumn. Fiore d'una splendida combinazione di colori: rosso scarlatto cremisi misto a giallo arancio, di media grandezza, doppio, di bella forma; bocciolo giallo-oro tinto di rosso cremisi. Arbusto vigoroso, abbondantemente florifero.

Un paio di anni fa ebbi occasione di ordinarvi un certo quantitativo di Rosai a cespuglio che mi hanno pienamente soddisfatto.

Prov. di Torino, li 11-9-37. FEDERICO PORTA

Comtesse de Castilleja. Arancio bordato vermiglio, passante al corallo quando è aperto, profumatissimo. Arbusto vigoroso, resistente al mal bianco.

Cuba. Fiore rosso cardinale leggermente rischiarato di giallo, grande, semi-doppio, globuloso, a larghi petali; bottone allungato su peduncolo dritto. Arbusto molto vigoroso e florifero. Molto apprezzato per il suo colore.

Elvira Aramayo. Fiore di un rosso tutto speciale. Pianta molto florifera e di vigorosa vegetazione.

E. P. H. Kingma. Fiore albicocca cupo e giallo arancio, di bella forma, grande, semidoppio. Arbusto molto rifiorente.

Federico Casas. Fiore di un bel colorito: giallo carico e rosso amaranto, semidoppio. Bocciolo allungato elegante. Arbusto vigoroso, resistente alle malattie.

Feu Joseph Looymans. Fiore giallo, albicocca vivo al centro, grande. Grazioso bocciolo ben formato ed appuntito. Arbusto vigoroso che sopporta bene i nostri inverni. Varietà raccomandabile per fiori recisi e per esposizione.

Frau E. Weigand. Giallo oro cupo con rigature di carminio scarlatto all'esterno dei petali. Fiore grande, doppio; profumo della Rosa « Maréchal Niel ». Bocciolo appuntito. Arbusto assai florifero e rifiorente.

Georges Clemenceau. Fiore di un colorito unico, splendido e di grande effetto, arancio vivo ombrato carminio, grande e ben fatto. Arbusto molto vigoroso.

Heinrich Wendland. Fiore d'un bell'insieme di colori; petali esternamente giallo oro puro lucente, internamente rosso cappuccino, grande, ben doppio, di lunga conservazione su peduncolo lungo, forte ed eretto; deliziosamente profumato; il bocciolo è solido e sboccia bene con ogni tempo. Arbusto vigoroso con rami eretti; fiorisce abbondantemente durante tutta la stagione.

Hilde Steinert. Fiore salmone rossiccio e oro vecchio, interno dei petali rosso corallo, grandezza media, semi doppio, odoroso.

Independance Day. Fiore fiammeggiato e tinto giallo oro su fondo giallo arancio albicocca, d'un soave profumo. Rosa di grande effetto.

Jean C. N. Forestier. Da considerarsi fra le migliori pernetiane; fiore lacca carminato, leggermente striato di rosso cappuccino e giallo; grande, pieno, globoso ed odoroso. Vegetazione lussureggiante, fioritura abbondante. Immune da malattie.

Julien Potin. Superbo colore giallo primula senz'altra sfumatura. Fiore grande, pieno, in forma di coppa allungata. D'una rara bellezza, questa varietà può considerarsi la migliore rosa gialla per fiore reciso. Si presta molto bene per la forzatura.

Kardinal Piffl. Bel colorito rosso gambero aranciato brillante, esterno dei petali giallo oro. Fiore grande, doppio, profumato. Arbusto vigoroso, immune da malattia.

Lady Forteviot. Fiore giallo oro tinto albicocca rossastro vivo, grande, di bella forma e d'un soave profumo.

Li Bures. Bel miscuglio di colori vivi: rosa, rosso e giallo. Bocciolo allungato, rosso cupo su peduncolo rigido. Arbusto vigoroso.

Los Angeles. Bocciolo appuntito, sostenuto da un peduncolo lungo e rigido. Fiore grande, di forma distinta, rosso fuoco rosato scintillante, sfumato di giallo alla base dei petali.

Lucie Marie. Fiore giallo oro fortemente lavato e venato d'arancio albicocca e tinto di rosso ciliegia salmonato, di buona grandezza, doppio, di bella forma, d'un profumo squisito e di lunga conservazione. Arbusto vigoroso; fioritura abbondante e continua.

Lucile Rand. Fiore di colore uniforme, rosa vivo carminio, grande e ben doppio, di forma perfetta, di lunga conservazione; delicatamente profumato. Molto buona per la coltura forzata.

Madame Alexandre Dreux. Fiore grande, doppio, di forma elegante, tinta giallo oro brillante, senza sfumature, inalterabile.

Madame Edouard Herriot. (Daily Mail). Fiore di media grandezza e doppiezza, di un superbo colorito rosso corallo sfumato giallo alla base. Varietà di primo merito, veramente raccomandabile.

Madame Nicolas Aussel. Fiore salmone sfumato di carminio ed ocra, tinto di giallo alla base, grande, pieno, di forma perfetta, gradevolmente profumato. Bocciolo appuntito e solitario, sostenuto da forte stelo. Ottima per recidere.

A PISTOIA ABBIAMO ISTITUITO UNA IMPORTANTE FILIALE, DOVE VENGONO PARTICOLARMENTE COLTIVATI I CONIFERI E LE PIANTE ORNAMENTALI IN GENERE, DISPONIBILI ANCHE IN FORTISSIMI SOGGETTI

Marie Adelaide de Luxembourg. Fiore arancio carico inalterabile, grande, di forma perfetta, lunga durata e profumo squisito. Bottone magnifico, bene eretto. Arbusto vigoroso a fogliame rossastro passante al verde scuro, molto florifero.

Maud Cuming. Fiore d'una combinazione superba di colori: rosa pesca delicato tinto d'un rosso corallo, ritoccato e venato d'arancio, grande, pieno, di bella forma globosa, a centro elevato. Arbusto vigoroso.

Mevrouw G. A. van Rossem. I fiori d'un colorito unico sono fiammeggiati ed ombreggiati di giallo arancio carico, albicocca e bronzo, su fondo giallo dorato; rovescio dei petali rosso brunastro, venato di rosso ciliegia; grandi, doppi, di bella forma, sostenuti da peduncolo lungo e rigido (Fig. 149). Varietà rimarchevole di grande merito.

Mrs. Beckwith. Fiore giallo oro, estremità dei petali più chiare senz'altre sfumature, doppio. Arbusto vigoroso, rustico e florifero, raccomandato per fiori da recidere.

Oswald Sieper. Fiore bianco, centro giallo zolfo, grande, ben doppio, di forma elegante, portato da un peduncolo lungo. Arbusto vigoroso, molto florifero, di gran merito per formare gruppi e per fiori recisi. Varietà superba, sempre in fiore.

Pardinas Bonet. Fiore giallo salmone rossastro, grande, semidoppio, profumato. Arbusto vigoroso assai florifero.

Président Chérieux. Questa varietà si è affermata per la robustezza della pianta e per la tinta seducente dei suoi fiori grandi, doppi, globosi, sostenuti da peduncoli rigidi. Bocciolo rosso corallino, con fondo giallo.

President Herbert Hoover. Fiore d'un superbo complesso di colori varianti dal rosso ramato al giallo arancio brillante fiammato e ritoccato di rosso vivo; bocciolo lungo ed appuntito portato da un peduncolo rigido (Fig. 150). Arbusto vigoroso, resistentissimo alle malattie e abbondantemente florifero.

Princess Elizabeth of Greece. Giallo oro tinteggiato terracotta, di bella forma. Bel fogliame lucido immune da malattie.

Reims. Fiore grande di forma perfetta, con petali solidi, arrotondati, ampi talvolta embriciati, che dànno al fiore l'aspetto di una grande camelia. Tinta freschissima, rosa carnicino all'esterno, giallo al bordo, giallo albicocca vivo, ombrato di fuoco al centro.

Soleil d'or. Arbusto assai vigoroso, foglie di un bel verde chiaro, bottone conico, fiore grandissimo, doppio, colorito superbo, giallo oro ed arancio rossastro sfumato di rosa cappuccino.

LE PIANTE A BUON MERCATO SONO SEMPRE TROPPO CARE QUANDO ALL'ACQUIRENTE MANCA LA GARANZIA DERIVANTE DALLA SERIETA' E DALL'ONORABILITA' DI CHI LE VENDE.

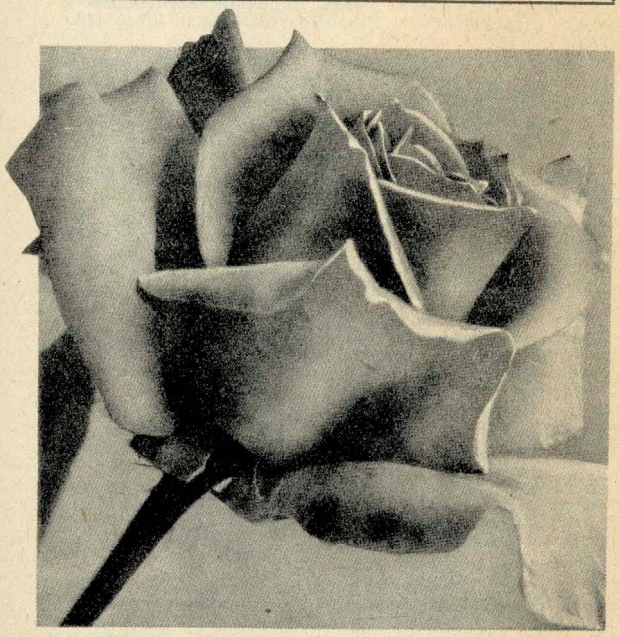

Fig. 150. **Rosa President Herbert Hoover**

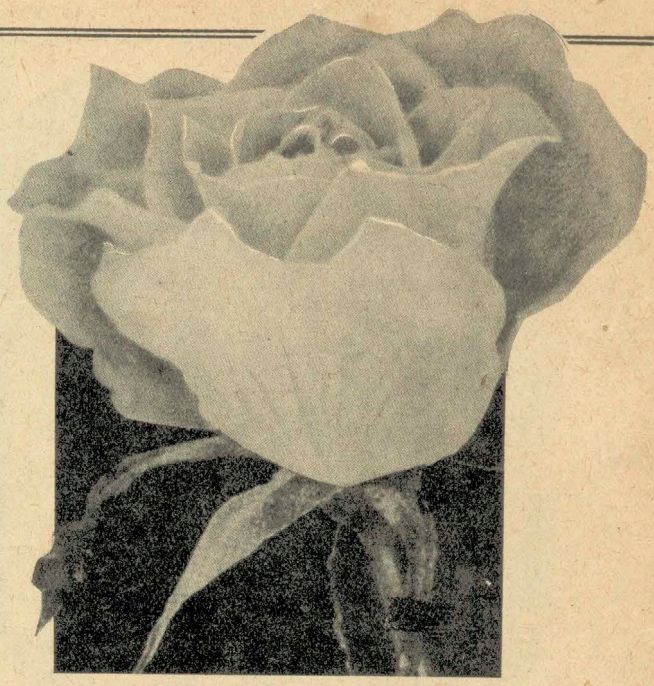

Fig. 151. **Rosa Talisman**

Souvenir d'Angèle Op de Beeck. Fiore giallo arancio raggiato di carminio passante al giallo canarino alla sfioritura, grande, di forma perfetta, profumo delizioso. Precoce e florifero.

Souvenir de Claudius Pernet. Fiore di un superbo colorito giallo puro, di un tono più caldo al centro; molto grande, pieno; a forma di coppa allungata (fig. 152). Bottone lungo portato da un peduncolo eretto. Arbusto vigoroso a rami diritti, fioritura abbondante anche nel più tardo autunno. Eccellente rosa da giardino apprezzata pure per fiori recisi e per la forzatura.

Souvenir de Georges Pernet. Fiore di un bel colorito rosso d'oriente e all'estremità dei petali carminio cocciniglia. Varietà premiata con medaglia d'oro, molto florifera e riflorente.

Souvenir de Jean Soupert. Fiore doppio, molto grande, di un bel giallo oro. Bocciolo allungato giallo albicocca orlato e venato rosso. Arbusto a fioritura abbondante e continua.

Talisman. Fiore di un superbo e ricco miscuglio di colori rosso scarlatto puro e giallo oro, bel bocciolo in forma di coppa su peduncolo lungo e rigido (Fig. 151). Colorito nuovo e attraentissimo. Premiato con medaglia d'oro negli Stati Uniti.

Ville de Malines. Fiore giallo sfumato rosso ciliegia, interno dei petali arancio. Varietà di grande effetto, ottima per gruppi. Arbusto vigoroso, abbondantemente florifero e riflorente. Varietà raccomandabile per la magnifica tinta dei fiori.

Ville de Paris. Fiore giallo, leggermente aranciato, più carico al centro e alla base; colorito costante e regolare, resistente al sole, grande, pieno, in forma di coppa globosa; molto odoroso. Bottone ovoidale portato da un peduncolo lungo e forte. Arbusto di grande vigore, rustico, a rami eretti, molto florifero.

Willowmere. Fiore rosso gambero sfumato di giallo al centro, estremità dei petali rosa carminato, grande, doppio in forma di coppa su peduncolo lungo e forte. E' uno dei più eletti rosai pernetiani.

Per mantenere ai Rosai il pieno rigoglio e stimolarne la fioritura, irroratelì ogni 10-12 giorni, durante l'estate con la soluzione di solfato di rame che usate per le viti.

Ho ricevuto le vostre robuste e magnifiche piante di Rose, nonchè i Diospyros lotus. Le piante erano confezionate benissimo e mi sono arrivate qui, in Sicilia, freschissime, sembravano tolte dalla terra proprio al momento.

Prov. di Enna, li 5-12-37.

SAVERIO GERACI FU SALVATORE

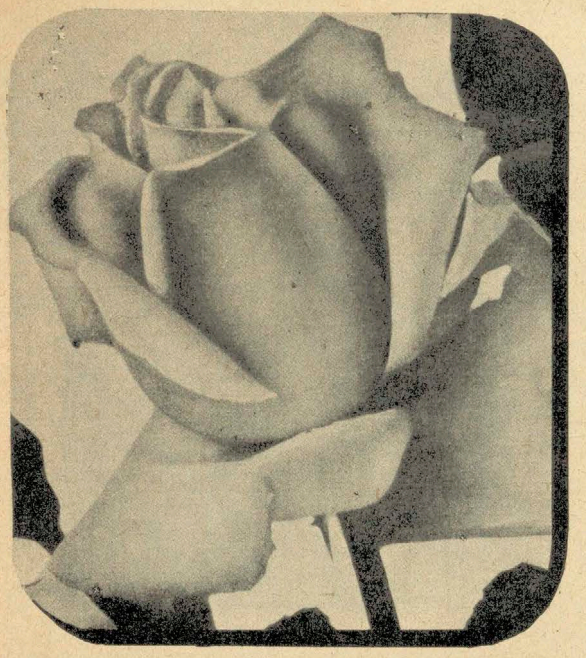

Fig. 152. **Rosa Souvenir de Claudius Pernet.**

MUSCOSI

Arbusto poco vigoroso con fusti provvisti di aculei quasi diritti, ineguali; foglie morbide, il peduncolo ed il calice si coprono di un musco setoso, verdastro o rossastro, di bell'effetto specialmente nei bottoni. I fiori sono profumati.

PREZZI: ciascuno L. 2.50

Cristata. Rosa. (Centifoglia muscosa).

Deuil de Paul Fontaine. Porpora carico, ombrato rosso vivo.

Mad.lle Marie Louise Bourgeois (Blanche Moreau). Bianco leggermente candido su fondo cromo.

Mauri Martin. Rosso vivissimo sfumato amaranto.

Salet. Roseo chiaro, marginato argenteo, riflorente.

DI PROVINS E VARIETÀ BOTANICHE

I Rosai di Provins sono interessanti per la ricchezza della loro tinta viva, punteggiata, striata, screziata, aggiunta al profumo. Non sono riflorenti.

PREZZI: ciascuno L. **3.—**

Commandant Beaurepaire. *(Panachée d'Angers).* Rosa acceso variegato di porpora e violetto, punteggiato bianco.

Oeillet Flamand. Bianco striato rosso.

Perle des Panachées. Varietà curiosa, molto bella, colorito bianco striato lilla.

SECONDA CATEGORIA

ROSAI SARMENTOSI RIFIORENTI A GRANDI FIORI

A ODORE DI THE ED IBRIDI

PREZZI:	**Varietà a scelta dell'acquirente:**	ciascuno L.	**3.—**	la diecina L.	**27.50**	il cento L.	**250.—**
	Varietà a nostra scelta:	» »	**2.75**	» »	**25.—**	» »	**225.—**

Andenken an J. Diering. Rosa chiaro satinato, tendente al bianco porcellana, grandissimo. Bottone solitario, odoroso.

Avoca. Fiore grande, pieno, rosso scarlatto cremisi, arbusto vigoroso.

Climbing Caroline Testout. E' la ben nota varietà a vegetazione sarmentosa.

Climbing Château de Clos Vougeot. Prezioso rosaio sarmentoso a fiore rosso scarlatto passante al porpora nerastro, di un colorito persistente. Raccomandato.

Climbing Columbia. Arbusto vigorosissimo. Accidente sarmentoso della ben nota varietà « Columbia » della quale possiede tutte le buone qualità.

Climbing Général Mac Arthur. Meraviglioso sarmentoso della bella varietà « Général Mac Arthur » della quale possiede tutte le buone qualità.

Climbing Lovell Swisher. Varietà assai florifera e vigorosa. Fiore rosa salmone, di forma perfetta, doppio, sempre solitario su peduncolo rigido e lungo, profumato.

Climbing Kaiserin Auguste Viktoria. Bianco crema come la « Kaiserin Auguste Viktoria » di cui possiede tutti gli innumerevoli pregi. Varietà molto raccomandabile perchè uno dei più bei rosai sarmentosi in tinta bianca.

Climbing Lady Greenall. Identica alla varietà di questo nome della quale è un vigoroso sarmentoso.

Climbing Laurent Carle. Fiore carminio cremisi brillante. Arbusto molto vigoroso.

Climbing Hadley. Forma sarmentosa della bella varietà « Hadley ». Fiore rosso carico brillante.

Climbing Mad. Butterfly. Varietà riflorentissima ed assai vigorosa. E' la « Mad. Butterfly » sarmentosa. I fiori sono più grandi e meglio formati del tipo.

Mi serve tra l'altro un alberetto di Frau Karl Druschi (il vostro precedente invio portava 52 Rose insieme — una meraviglia!).

Prov. di Mantova, li 15-11-37. ELENA RIZZUTO

Climbing Mrs. Aaron Ward. Vigoroso rosaio sarmentoso della varietà « Mrs. Aaron Ward ».

Climbing Mrs. George Shawyer. Accidente sarmentoso della ben conosciuta varietà « Mrs. George Shawyer ». Arbusto vigorosissimo, molto florifero a grandi fiori.

Climbing Mrs. Henry Morse. Accidente sarmentoso di « Mrs. Henry Morse ». Prezioso rosaio sarmentoso riflorente rosa.

Climbing Mrs. Henry Winnett. Accidente fissato sarmentoso della ben nota varietà « Mrs. Henry Winnett ». Arbusto vigorosissimo e riflorente.

Climbing Ophelia. Identica alla varietà di cui porta il nome e di cui è un accidente fissato sarmentoso. Produce fiori durante tutta la stagione.

Climbing Richmond. Accidente sarmentoso di « Richmond ». Prezioso rosaio sarmentoso rosso.

Duchesse d'Auerstädt. Fiore grande, doppio, di una splendida tinta giallo oro sfumato giallo albicocca. Varietà molto ricercata.

E. Veyrat Hermanos. Fiore grande, doppio, giallo zolfo e rosa carminio con riflessi rosa amaranto, molto odoroso. Pianta vigorosa.

George Dickson. Fiore cremisi scariatto, vellutato, nerastro, bordo dei petali sfumato di marrone cremisi; molto grande, pieno, gioboso, di forma perfetta. Vigoroso, raccomandabile.

Gloire de Bordeaux. Fiore rosa argentato, rovescio dei petali rosso vivo, grande, ben fatto, profumato.

Gloire de Dijon. Fiore medio, embriciato, rosa giallastro trasparente. Fioritura precoce.

Grossherzog Ernst Ludwig. Fiore color carminio, bottone molto doppio, nella forma della rosa « Maréchal Niel ».

H. E. Richardson. Fiore cremisi scuro, brillante, grande, pieno, di forma perfetta, sorretto da un peduncolo rigido. Arbusto vigoroso, molto florifero.

His Majesty. Grande, doppio, odoroso, cremisi lumeggiato rosso ciliegia vellutato; arbusto vigoroso, florifero. Varietà di primo merito, considerato come una « Frau Karl Druschki cremisi » e come uno dei più splendidi adornamenti del giardino.

A PISTOIA ABBIAMO ISTITUITO UNA IMPORTANTE FILIALE, DOVE VENGONO PARTICOLARMENTE COLTIVATI I CONIFERI E LE PIANTE ORNAMENTALI IN GENERE, DISPONIBILI ANCHE IN FORTISSIMI SOGGETTI

J. B. Clark. Fiore rosso scarlatto.

Julia Countess of Dartrey. Fiore porpora intenso su fondo giallo, molto grande, doppio, di forma ideale, su peduncolo lungo e rigido. Arbusto molto florifero.

Lady Waterlow. Fiore molto grande, rosa salmoneo chiaro, petali grandi laccati carminio ai bordi.

La France 1789. Bottone lungo, fiore grandissimo, rosso vivo con qualche striscia bianca.

Madame Anthérieu Périer. Arbusto vigoroso, fiore grande, doppio, colorito rosa salmoneo.

Madame Bérard. Fiore grande, ben fatto, rosa chiaro giallastro.

Madame Driout. Chiamata anche « Reine Marie Henriette panachée », ha tutte le belle qualità della rosa madre ed è striata, punteggiata e listata di rosso vivo.

Madame Jules Gravereaux. Fiore grande, doppio, giallo camoscio, centro rosa pesca con riflessi aurora; florifera, odorosa.

Maréchal Niel. Fiore grande, bel giallo cupo, magnifica rosa rifiorente.

Mrs. Cornwallis West. Fiore grande, doppio, color rosa corallo su fondo bianco puro. Varietà molto robusta e florifera.

Mrs. Stewart Clark. Fiore grandissimo, doppio, rosso ciliegia cangiante in rosa ciliegia.

Noëlla Nabonnand, Fiore enorme, portamento perfetto, rosso cremisi vellutato. Bocciolo allungato, elegante.

Paul's Lemon Pillar. Varietà precoce. Fiore giallo pallido passante al bianco, di bella forma.

Pink Rover. Fiore rosa pallido, centro più vivo, doppio, odoroso.

Princesse Stephanie. Fiore grande, doppio, di un bel colore giallo oro salmonato.

Reine Marie Henriette. Rosso ciliegia, bellissimo.

Sarah Bernhardt. Fiore grandissimo, mezzo pieno, rosso cremisi, scarlatto brillante, resistente al sole. Arbusto mezzo sarmentoso, rustico, florifero.

Souvenir de Claudius Denoyel. Assai apprezzata pei suoi fiori enormi, in forma di coppa, con petali ampi e spessi, d'un bel rosso cremisino, sfumato vermiglio. Profumo di rosa centifoglia.

Waltham Climber. Rosa cremisi vivo, grande, odoroso. Arbusto vigoroso, fioritura abbondante.

Per mantenere ai Rosai il pieno rigoglio e stimolarne la fioritura, irroratelì ogni 10-12 giorni, durante l'estate con la soluzione di solfato di rame che usate per le viti.

NOISETTIANI ED IBRIDI

Producono sulla cima dei rami più lunghi numerosi fiori semidoppi, riuniti a mazzetti. Sono sarmentosi e si adattano a formare piramidi; essendo piuttosto sensibili ai grandi freddi, consigliasi coprire il piede con della terra all'avvicinarsi dell'inverno.

PREZZI: ciascuno L. **3.—** / la diecina » **27.50** / il cento » **250.—**

Rêve d'or. Fiore grande, ben fatto, giallo carico, talvolta chiaro, odoroso. Pianta di straordinaria fioritura.

William Allen Richardson. Fiore grande, di bella forma, giallo nanchino, rovescio dei petali biancastro.

DELL'ISOLA DEL BORBONE

PREZZI: ciascuno L. **3.—** / la diecina » **27.50** / il cento » **250.—**

Zéphirine Drouhin. Rosso cremisi brillante, grande, doppio, peduncolo inclinato. Arbusto vigoroso, sarmentoso.

RUGOSI ED IBRIDI

PREZZI: ciascuno L. **3.—** / la diecina » **27.50** / il cento » **250.—**

Conrad Ferdinand Meyer. Fiore rosa argentato puro, varietà vigorosa, rifiorente, rustica. La migliore delle rugose.

Madame Ancelot. Fiore grande, doppio, di forma perfetta, tinta rosa chiaro freschissima a riflessi argentei. Assomiglia a una Pæonia.

PERNETIANI

PREZZI: ciascuno L. **3.—** / la diecina » **27.50** / il cento » **250.—**

Climbing Independance Day. E' la « Independance Day » sarmentosa. Varietà molto florifera e vigorosa.

Climbing Madame Edouard Herriot. Derivazione molto apprezzata della varietà « Madame Edouard Herriot » di cui è una forma sarmentosa. Arbusto estremamente vigoroso e molto florifero.

Climbing Souv. de Georges Pernet. Accidente sarmentoso rifiorente della ben conosciuta varietà dello stesso nome. Varietà di grande vigoria e molto florifera.

TERZA CATEGORIA

ROSAI SARMENTOSI RIFIORENTI A PICCOLI FIORI RIUNITI A MAZZI

NOISETTIANI

PREZZI: il cento L. **2.—** / la diecina » **18.—** / ciascuno » **160.—**

Aimée Vibert. Fiore medio. Bianco.

Céline Forestier. Varietà di primo merito, fiore bianco tinto giallo zafferano.

Madame Alfred Carriére. Fiore bianco carneo.

POLIANTI

PREZZI: ciascuno L. **2.—** / la diecina » **18.—** / il cento » **160.—**

Alberetti (veggasi a pag. 106).

Climbing Joseph Guy. Accidente sarmentoso della varietà nana di cui ha conservato la bellezza del fiore e l'abbondante fioritura.

Climbing Mrs. Wm. H. Cutbush. Fiore rosa come la polianta nana, di cui è un accidente sarmentoso. Arbusto vigoroso, dritto di straordinaria fioritura.

Climbing Orléans Rose. Corimbi di fiori di un rosso geranio tinto rosa con centro bianco. Vigoroso e florifero.

Mermaid. Fiore giallo zolfo con stami gialli prominenti, grande, semplice, odore di rosa the. Fogliame decorativo e persistente . . . . . L. **3.—**

Phyllis Bide. Fiore di superba tinta giallo oro pallido alla base con tinteggiature di rosa carminio al bordo dei petali, doppio. Sempre in fiore. Arbusto vigoroso esente da malattie.

IBRIDI WICHURAIANI

PREZZI: ciascuno L. **2.—** / la diecina » **18.—** / il cento » **160.—**

Alberetti (veggasi a pag. 106).

New Dawn. Discendente della bella varietà « Doct. W. van Fleet » della quale ha conservato il colore rosa delicato ed i fiori doppi ben formati (fig. 153). L'arbusto possiede lo stesso vigore e rusticità però ha il vantaggio d'una più lunga fioritura. Fiorisce abbondantemente durante tutta l'estate e l'autunno.

Ho il piacere di comunicare che sono rimasto contento delle rose rampicanti fornitemi due anni or sono, ragione che mi induce oggi a ritornare a Voi per chiedere l'invio delle seguenti piante...

Prov. di Savona, li 15-3-38. ERNESTO SICCARDI

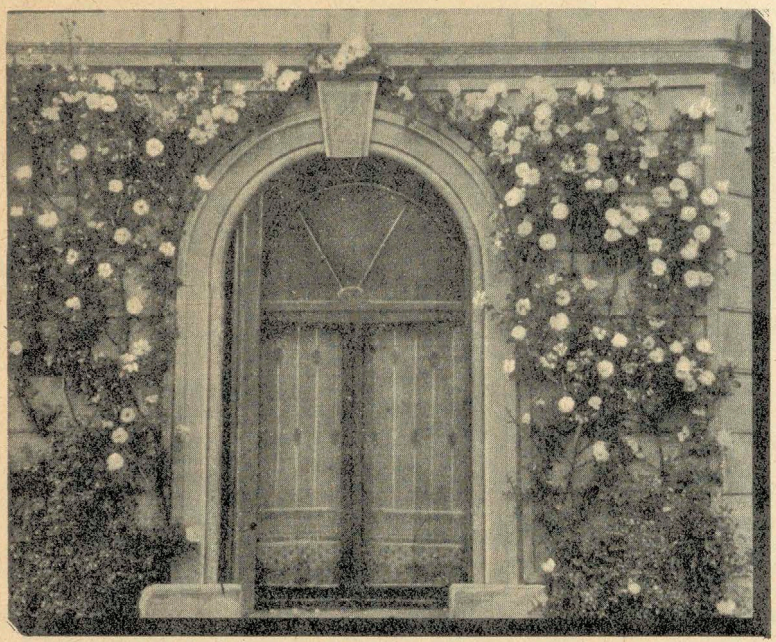

Fig. 153. **Rosai New Dawn.**

Prima di accingersi a costruire un giardino, un frutteto, un parco, occorre elaborare il relativo progetto allo scopo di coordinare fra loro preventivamente tutti gli elementi relativi alla sistemazione della superficie, lavorazione del terreno, scelta e distribuzione delle piante, ecc. I progetti devono venire eseguiti da persone le quali posseggano una competenza artistica unita a estesa e profonda conoscenza della materia orticola: occorre insomma l'opera di persona tecnica specializzata, come in qualsiasi altra materia.
La nostra Ditta dispone di un apposito ufficio tecnico per studiare ed elaborare simili progetti; esso vi darà anche i consigli e l'assistenza occorrenti per conseguire nell'impianto i migliori risultati.

QUARTA CATEGORIA

ROSAI SARMENTOSI NON RIFIORENTI A PICCOLI FIORI RIUNITI A MAZZI

Rosai a vegetazione rigogliosa, rami flessibili, sottili, foglioline piccole, di un bel verde lucente, fiori semplici e doppi. Preziosi per coprire rocce o rovine, per formare dei tappeti verdi e fioriti. Servono inoltre, se educati, per formare piramidi di splendido effetto al momento della fioritura.

PREZZI: ciascuno L. **2.—** la diecina L. **18.—** il cento L. **160.—**
Alberetti (veggasi a pag. 106).

WICHURAIANI ED IBRIDI

Albertine. Fiore rosso rame all'interno, mentre l'esterno dei petali è salmone vivo. Bocciolo vermiglio carico.

American Pillar. Fiore semplice, rosa vivo su fondo bianco, tendente al giallo.

Châtillon Rambler. Semidoppio, colorito rosa chiaro a largo centro bianco. L'ultima a fiorire delle Wichuraiane.

Doct. W. van Fleet. Fiore rosa carneo tenero, molto grande, pieno, doppio.

Dorothy Perkins. Rosa salmoneo puro, doppio, odoroso. Arbusto vigoroso, rustico, fiori in corimbi.

Ernest Grandpierre. Fiore giallo, piccolo, doppio.

Excelsa. Fiore rosso scarlatto brillante, doppio, di lunga durata. Arbusto vigoroso a fogliame scuro brillante.

Hiawatha. Fiore riccamente cremisino, piccolo, semplice; arbusto vigoroso, fiori a grandi corimbi.

Jacotte. Fiore salmone ramato brillante su fondo giallo zafferano, grande, semidoppio; bocciolo giallo arranciato, ramato cupo, tinteggiato rame rosso. Arbusto molto florifero.

Jersey Beauty. Fiore semplice, giallo pallido.

Madame Portier Durel. Piccolo, doppio, embriciato, bianco puro, a profumo di mughetto. Arbusto vigoroso, florifero.

Sento nello stesso tempo il dovere di comunicarvi che le Rose che mi avete inviato l'anno scorso sono riuscite ottime e superiori alla mia aspettativa, facendo anche meravigliare per la loro bellezza e vigoria coloro che venivano a visitare la mia Villa. Parecchi mi hanno chiesto il vostro indirizzo.

Prov. di Palermo, li 6-11-37.

Comm. Avv. BENEDETTO CUCCIO GUARNERI

Marco. Fiore color rame scuro e giallo aranciato, carminato.

Paul's Scarlet Climber. Fiore di una bella tinta attraente e di grande effetto, rosso scarlatto vivace sfumato di rosso cremisi brillante. I fiori che questo arbusto vigorosissimo produce a profusione in grandi mazzi sono di lunghissima durata.

Ruby Queen. Fiore medio, doppio, carminio brillante, rovescio dei petali biancastro.

Source d'or. Fiore giallo oro. Arbusto vigoroso e fogliame brillante.

LUTEI

Persian Yellow. Fiore giallo oro cupo (giallo di Persia), medio, globuloso, semidoppio. Arbusto vigoroso, molto rustico.

Sonnenlicht. Fiore giallo canarino chiaro, semi-doppio, di squisito profumo. Arbusto rustico.

Star of Persia. Bel colorito, giallo lucente.

POLIANTI

Crimson Rambler. Fiore doppio, cremisi vivo. Pianta assai vigorosa e florifera: tutti i suoi rami sono terminati da enormi mazzi di fiori a forma piramidale. Sarmentoso di grande sviluppo.

Gräfin M. H. Chotek. Fiore grande, doppio, cremisi lucente in grandi mazzi.

Leuchstern. Fiore rosa brillante. Arbusto vigoroso.

Tausendschön. Fiore rosa tenero, in corimbi sciolti.

Veilchenblau. Fiore medio, doppio, lilla rossastro o lilla rosa cangiante in ametista e bleu acciaio alla fine della fioritura.

BANKSIANI

Banksiana lutea. Giallo chiaro. (Piante coltivate in vaso) L. **2,50**

A PISTOIA ABBIAMO ISTITUITO UNA IMPORTANTE FILIALE, DOVE VENGONO PARTICOLARMENTE COLTIVATI I CONIFERI E LE PIANTE ORNAMENTALI IN GENERE, DISPONIBILI ANCHE IN FORTISSIMI SOGGETTI

QUINTA CATEGORIA

ROSAI NANI, RIFIORENTI, A PICCOLI FIORI RIUNITI A MAZZI

POLIANTI

Questi Rosai vengono largamente usati nei giardini per la formazione di macchie e talune varietà anche per bordure di aiuole. La ininterrotta ed abbondante fioritura che si protrae fino ai geli, il portamento compatto e l'assoluta rusticità sono i pregi di questa classe.
Gruppi unicolori formati da questi costituiscono il mezzo più efficace e più brillante di decorazione del giardino.
Per ottenere però l'effetto desiderato non si associeranno mai nella medesima aiuola a Rosai di altre categorie, nè si porranno nella stessa più varietà.

PREZZI: { ciascuno L. **1.50** la diecina L. **13.50**
{ il cento » **120.—**

Cathérine Zeimet. Arbusto vigoroso, fiore piccolo bianco puro.

Cameo. Fiore rosso d'Oriente sfumato di rosa ciliegia. Varietà molto ricercata per il suo brillante colorito.

Distinction. Fiori rosa corallo lucente. Varietà estremamente florifera.

Dr. Kater. Fiori in grossi mazzi di color rosso nerastro vellutato. Pianta vigorosa e continuamente florita. La più bella delle rose poliante nane.

D. T. Poulsen. Poliantà ibrida, rosso sangue, di forma vigorosa, sana e resistente. I corimbi molto grandi, ed i singoli fiori doppi; due volte più grandi della « Orléans Rose » da cui discende. Adatta per la coltura in vaso, per fiori recisi. Ottimo come rosaio da formare gruppi unicolori.

Ebloulssant. Rosso carico brillante, vellutato, di media grandezza, doppio. Arbusto assai rifiorente. È senza dubbio uno dei migliori rosai rossi poliantì.

Edith Cavell. Fiore rosso scarlatto brillante ombreggiato di rosso cremisi vellutato, di lunga durata. Arbusto vigoroso, molto florifero in mazzi enormi. Una delle migliori varietà di poliante.

Else Poulsen. Fiore rosa brillante chiaro, quasi semplice; molto resistente, non scolorisce nemmeno quando è reciso. Arbusto vigoroso, assolutamente rustico ed esente da malattie ; fiorisce a profusione. Molto raccomandabile per piantagione in gruppi, anche per la forzatura.

Fireglow. Fiore rosso vermiglio brillante, tinteggiato d'arancio, di media grandezza. Arbusto di forte vegetazione nel genere della « Orléans Rose ».

Gloria Mundi. Fiore d'un colorito ricco, nuovo e superbo; arancio scarlatto brillante, doppio, di bella forma. Arbusto vigoroso del tipo « Orléans Rose », molto florifero. Varietà rimarcatissima nelle esposizioni.

Goldlachs. Fiore salmone dorato intenso, grande o medio. Arbusto di buona vegetazione, di altezza media, bel fogliame resistente alle malattie, molto florifero in grandi corimbi. Di primissimo merito per la forzatura e la coltura in vaso.

Gruss an Aachen. Fiori extra grandi, doppi e di lunga durata, rosa giallastro chiaro e rosa biancastro. Ottima varietà per bordure e fiori recisi.

J. F. Mueller. Fiore rosso cupo brillante ed intenso, grande. Arbusto vigoroso a vegetazione bassa e compatta a floritura continua. Si presta ottimamente per gruppi e bordure.

Joseph Guy. Fiore rosso scarlatto vivo, molto grande. Arbusto d'una straordinaria floritura in larghi corimbi, da maggio ai geli. Varietà ricercatissima per le sue preziose qualità.

Karen Poulsen. Fiore semplice rosso scarlatto vivo a centro bianco. Arbusto vigoroso.

Kirsten Poulsen. Fiore rosso scarlatto chiaro, semplice, grande. I fiori recisi si conservano freschi durante 8-10 giorni. Arbusto vigoroso piuttosto alto che produce in abbondanza fiori durante tutta l'estate.

Madame N. Levavasseur. Arbusto vigoroso, bellissimo fogliame verde lucente, eccessivamente florifero e rifiorente. Fiore piccolo, assai doppio, di magnifica tinta rosso carminio vivissimo.

Orléans Rose. Fiore rosso geranio, tinto di rosa Neyron, centro leggermente bianco; arbusto vigoroso, molto florifero, eminentemente rustico ed immune da malattie.

Pompon de Paris. Color rosa, buono per bordure.

Rödhätte. Fiori rosso ciliegia chiaro, non tralignante al violaceo, abbastanza grandi, semidoppi e di lunga durata. Arbusto vigoroso che fiorisce abbondantemente ed ininterrottamente fino ai geli. Varietà ideale per gruppi che riescono d'un effetto senza pari.

Teschendorff's Jubilaeumrose. Fiori più lucenti e più grandi di quelli della varietà « Orléans Rose », doppi. Arbusto di buona vegetazione, esente da tutte le malattie. Si presta molto per fiori recisi.

VARIETÀ DI ROSAI RACCOMANDATI PER FIORISTI

Fioritura abbondante, prolungata fino ad autunno avanzato; stelo lungo, rigido; fiore solitario

Comtesse Vandal	**Jonkheer J. L. Mock**	**Marie Adealaide de Luxembourg**	**Pharisäer**
Freiburg II	**Lucie Marie**	**Mevrouw G. A. van Rossem**	**Roslyn**
Gén. Sup. A. Janssen	**Mad. A. Barbier**	**Ophelia**	**The Dandy**

PREZZO DELLA PRESENTE COLLEZIONE - UN ESEMPLARE A CESPUGLIO PER VARIETA' L. **25**

OFFERTE SPECIALI DI ROSAI

ASSORTIMENTI A NOSTRA ESCLUSIVA SCELTA A PREZZI RIDOTTI

DIAMANTE .. **Collezione** di 50 rosai a cespuglio, rifiorenti, in 50 splendide varietà a fior doppio grandissimo in tutte le tinte . L. **90.—**

ZAFFIRO .... **Collezione** di 25 rosai a cespuglio, rifiorenti, in 25 varietà di tinte differenti, smaglianti, a fiori doppi, grandisimi L. **48.—**

AGATA .. .... **Collezione** di 12 rosai a cespuglio rifiorenti a grandi fiori in varietà assortite in tinta gialla e gradazioni . . L. **25.—**

PERLA NERA **Collezione** di 12 rosai a cespuglio, rifiorenti, in varietà scelte fra le più oscure, rosso porpora, cremisi e nerastre L. **25.—**

CORALLO ... **Collezione** di 50 rosai a cespuglio, in 10 varietà differenti, scelte fra le più florifere e raccomandate per gruppi L. **90.—**

SMERALDO .. **Collezione** di 50 rosai a cespuglio, in 50 splendide varietà, assortite in tutte le serie, ed in tutti i colori . . . L. **90.—**

TURCHESE .. **Collezione** di 25 rosai a cespuglio in 25 scelte varietà a odore di the, ed ibridi di the in tutte le tinte a floritura continua sino ai geli . . . . . L. **48.—**

TOPAZIO.... **Collezione** di 25 rosai sarmentosi a grande vegetazione in 25 varietà, le più proprie per coprire muri, pergolati, fusti degli alberi, pinnacoli, ecc. . . L. **60.—**

AMETISTA... **Collezione** di 100 rosai Poliantì nani in varietà assortite . . . . . L. **90.—**

GRANATO ... **Collezione** di 12 rosai in 12 varietà a fiore deliziosamente profumato . . L. **25.—**

OPALE..... **Collezione** di 12 rosai in assortimento di varietà nuove . . . . . L. **48.—**

Entusiasta delle vostre rose poliante nane rifiorenti, fornitemi la scorsa primavera, Vi prego di inviarmi quanto ho retro descritto.
Prov. di Venezia, li 30-10-37. RITA ROVIGATI Insegnante

PER BEN COLTIVARE I ROSAI CHIEDERE IL NOSTRO OPUSCOLO "IL ROSAIO"
UNA COPIA L. 3.— FRANCA

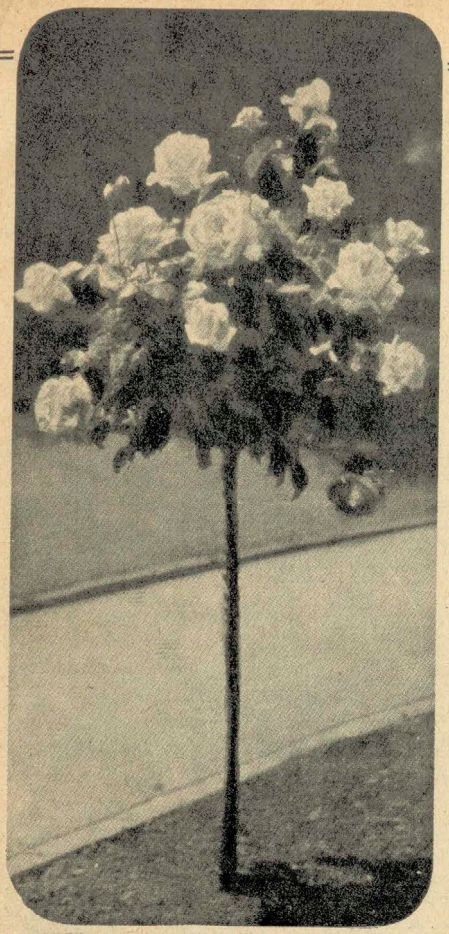

Fig. 154. Rosaio allevato ad alberetto.

Poichè l'anno scorso il Dott. Pepe mio suocero, commissionò da codesta Spett. Ditta alcune varietà di Rose che furono veramente eccellenti, e poichè è necessario completare la piantagione del giardino con Rose rampicanti...

Prov. di Lecce, li 27-12-37.

Agr. GAETANO LECCISO

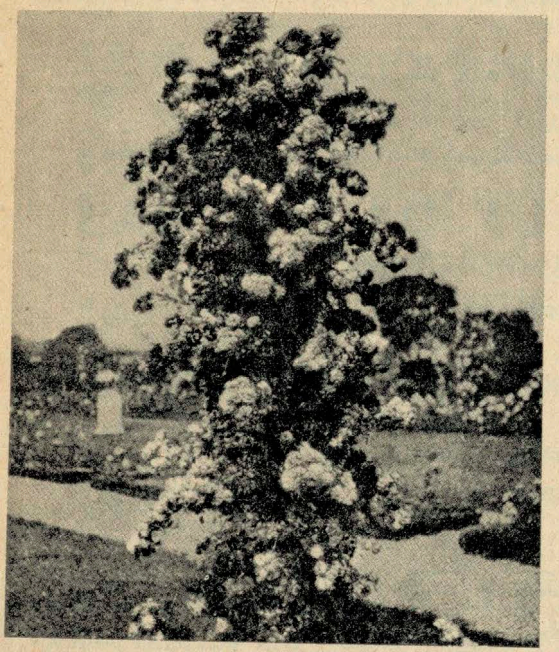

Fig. 155. Colonna decorata con rosai sarmentosi.

ROSAI ALLEVATI AD ALBERETTO

Anche quest'anno siamo in grado di mettere a disposizione della nostra Spett. Clientela un ricco assortimento di rosai allevati ad alberetto (fig. 154).
Naturalmente per questa speciale coltivazione che per ovvie ragioni deve essere comunque più limitata di quella dei rosai a cespuglio, tenuto conto delle maggiori cure e difficoltà che l'accompagnano, il numero delle varietà disponibili è ristretto a quelle che pei loro caratteri di robustezza e rusticità, sono riconosciute come le più adatte a tale scopo.

VARIETÀ DI ROSAI DISPONIBILI IN SOGGETTI ALLEVATI AD ALBERETTO

PREZZI:

fusto di cm. 50					ciasc. L.	5	la diec. L.	45
» » »	80-100	forza	corrente	» »	6	» »	54
» » »	80-100	»	extra	» »	7	» »	63
» » »	110	»	corrente	» »	8	» »	72
» » »	110	»	extra	» »	10	» »	90

	Veggasi descr. a pagina
Adolf Kärger	100
Albast	100
Barcelona	94
Betty Uprichard	94
Caroline Testout	94
Catherine Pechtold	91
Cathrine Kordes	95
Comtesse de Cassagne	95
Comtesse Vandal	95
Étoile de France	95
Frau E. Weigand	100
Frau Karl Druschki	99
Freiburg II	95
Général Sup. Arnold Janssen	96
Gloire de Hollande	96
Hadley	96
Hilda	96
John Davison	96
Jonkheer J. L. Mock	96
Lady Greenall	96
La Tosca	96
Lucie Marie	100
Mad. Butterfly	96
Mad. Edouard Herriot	100
Mad. Jules Bouché	97
Mad. Léon Pain	97

	Veggasi descr. a pagina
Margaret Mc. Gredy	97
Mevrouw G. A. van Rossem	101
Mrs. Arthur Robert Waddell	97
Mrs. Henry Bowles	97
Mrs. Mackellar	97
Ophelia	97
Oswald Sieper	101
Padré	97
Pharisäer	97
President H. Hoover	101
Red Radiance	98
Red Star	98
Roslyn	98
Souv. de Alexandre Bernaix	98
Souvenir de Claudius Pernet	101
Souv. de Georges Pernet	101
Souvenir de H. A. Versohuren	98
Talisman	101
The Dandy	98
Ville de Malines	101
Ville de Paris	101
W. E. Wallace	98

ROSAI ALLEVATI AD ALBERETTO A RAMI PENDENTI

Innestati a m. 1,60-1,70 dal suolo

PREZZI: ciascuno L. 15.—, la diecina L. 135.—

	Veggasi descrizione a pagina
Excelsa	104
New Dawn	103
Phyllis Bide	103
Source d'Or	104

OFFRIAMO

Rosai sarmentosi, extra forti, alti circa due metri, in varietà a nostra scelta coltivati in piena terra, atti a formare festoni e pergolati, coprire muri, pinnacoli, ecc. a L. 5.— ciascuno.

ROSAI IN VASO

Per rendere possibile a quei nostri Sigg. Clienti che per una ragione qualsiasi avessero dovuto procrastinare fin dopo la primavera o comunque avessero trascurato l'impianto in tempo utile di rosai, terremo a loro disposizione a partire dai primi giorni di Aprile una COLLEZIONE SPECIALE DI ROSAI ESPRESSAMENTE ALLEVATI IN VASO PER IL TRAPIANTO ESTIVO limitata naturalmente solo ad un certo numero di varietà scelte con riguardo alla loro speciale vigoria, alla maggiore produttività dei fiori, al loro più facile adattamento ai diversi ambienti ed ai loro altri pregi specifici.

Il prezzo dei rosai coltivati in vaso è di L. 1.— in più di quelli di piena terra.

A PISTOIA ABBIAMO ISTITUITO UNA IMPORTANTE FILIALE, DOVE VENGONO PARTICOLARMENTE COLTIVATI I CONIFERI E LE PIANTE ORNAMENTALI IN GENERE, DISPONIBILI ANCHE IN FORTISSIMI SOGGETTI

LA NOSTRA FILIALE DI PISTOIA

I vivai di questa nostra Filiale sono particolarmente destinati all'allevamento dei Coniferi, degli Arbusti sempreverdi e di tutte quelle altre piante ornamentali che nell'ambiente Pistoiese trovano più favorevoli condizioni di sviluppo. La necessità di dare a queste coltivazioni una maggiore estensione ci ha portati ad occupare in quella zona nuovi terreni in modo che la superficie che costituiva lo Stabilimento B. Bianchi, quando fu da noi rilevato nel 1936, ora può dirsi così raddoppiata. Le fotografie qui riprodotte possono dare un'idea del ricco assortimento di specie in varie dimensioni che abbiamo disponibili e della razionale conduzione dei vivai di quella nostra Filiale.

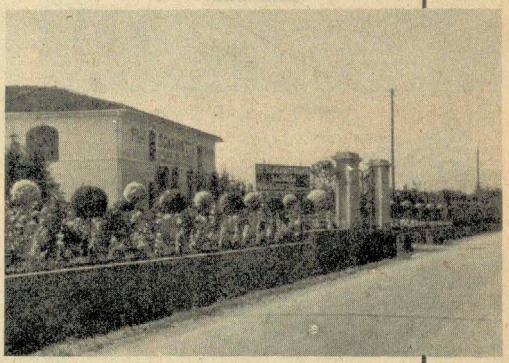

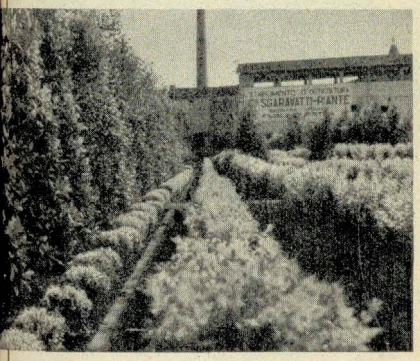

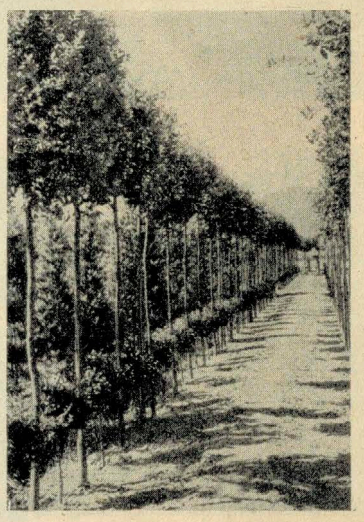

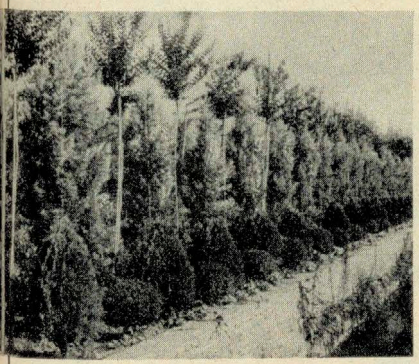

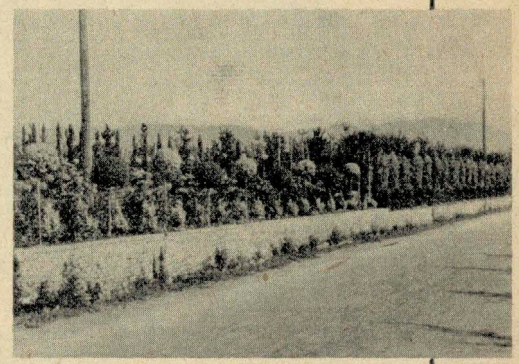

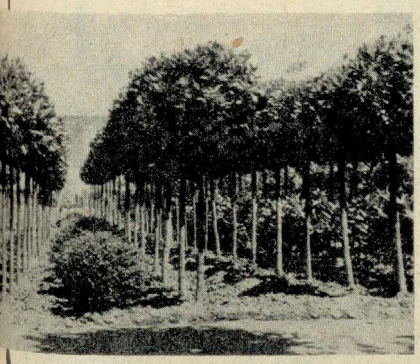

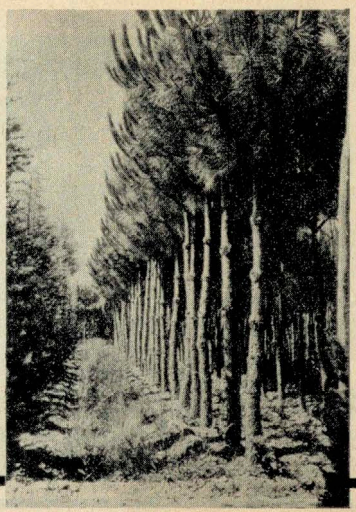

(seguito) ALCUNE FOTOGRAFIE DEI NOSTRI VIVAI DI PISTOIA

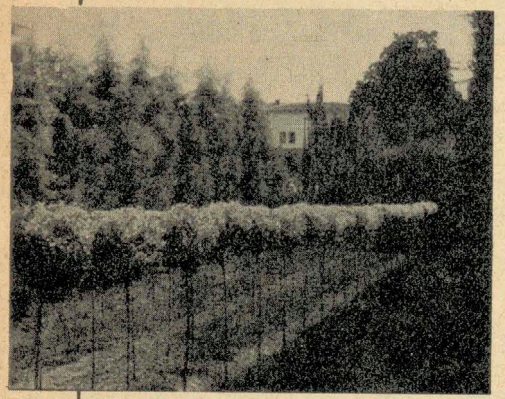

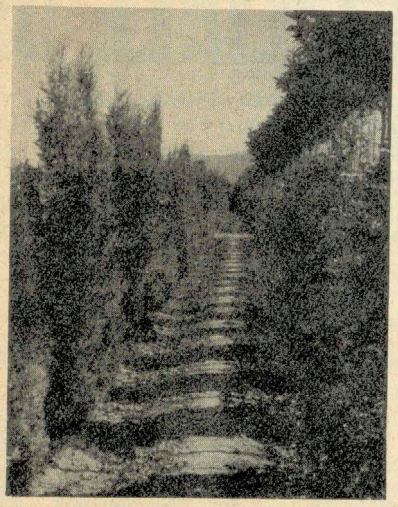

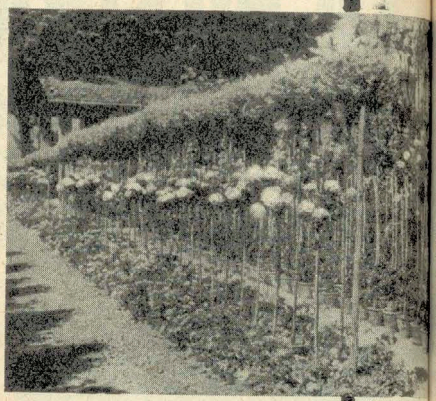

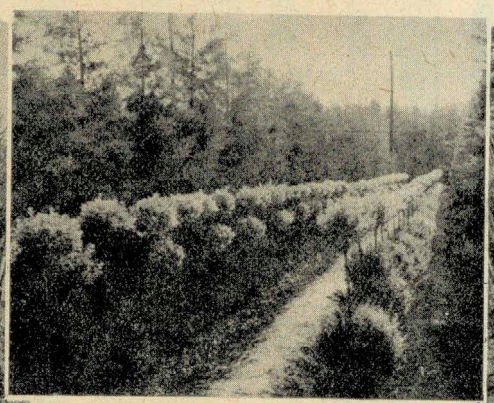

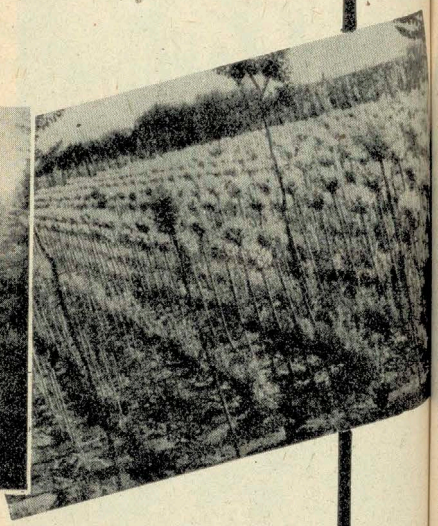

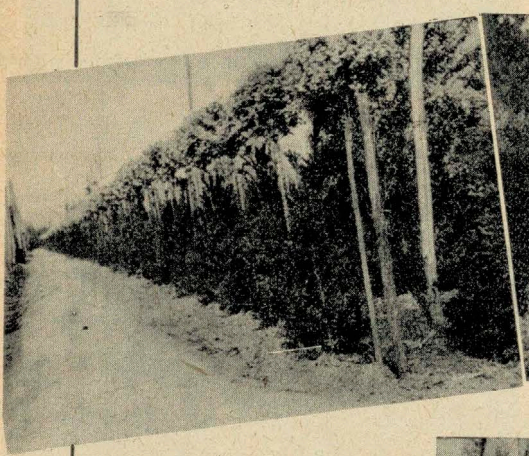

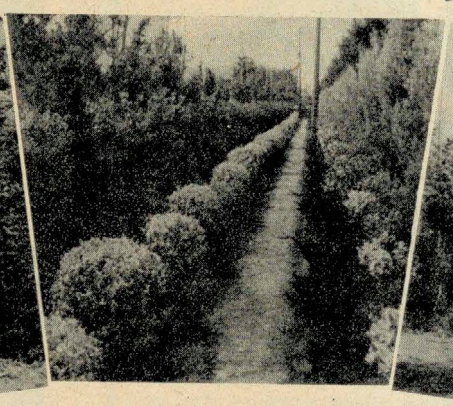

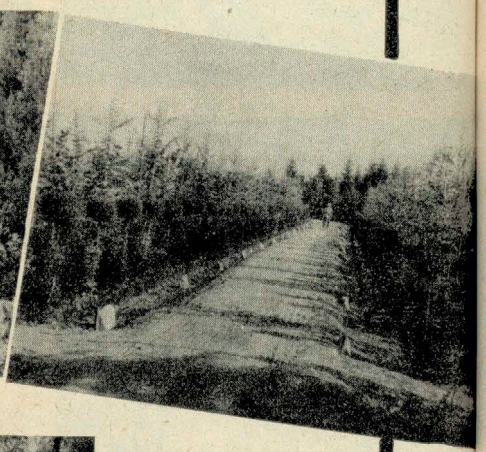

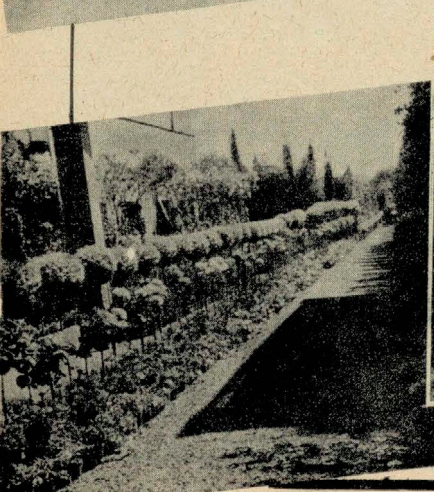

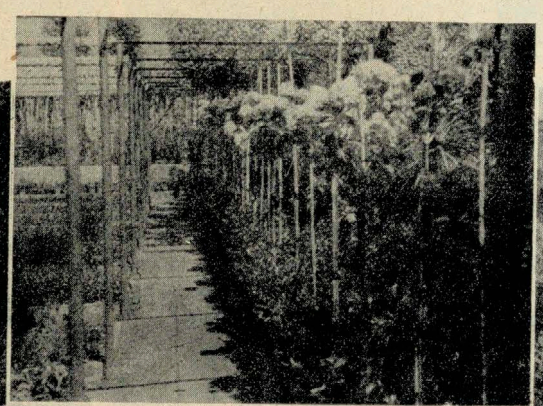

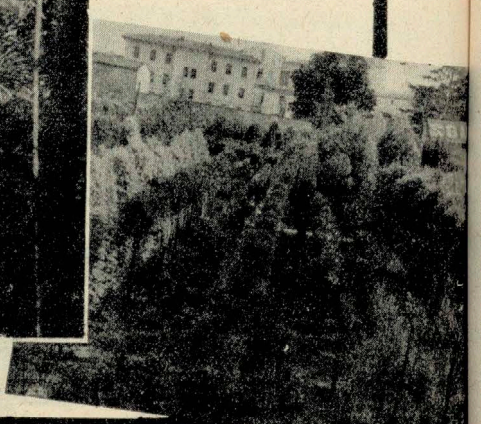

conifere

I Coniferi hanno diritto al posto d'onore tra le piante ornamentali in ragione delle loro qualità eccezionali. Con la maestà e nobiltà del loro portamento contribuiscono in modo predominante, sia disposti in gruppi, sia piantati isolatamente, alla ornamentazione dei parchi. Le loro altezze, digradanti dal colosso giù giù fino al pigmeo, permettono di assegnar loro un posto vantaggioso in qualsiasi giardino di qualsiasi stile, rilievo od estensione. Le loro forme eleganti e talvolta bizzarre rompono la monotonia del paesaggio. Le gradazioni e sfumature infinite di verde del loro fogliame, maritate talora al giallo, al glauco od al turchino, lasciano nell'occhio un'impressione riposante e nell'animo un senso di deliziosa tranquillità. Le emanazioni della loro resina, profumando delicatamente l'aria, sono uno dei balsami più efficaci per i nostri polmoni.

ABIES

	La diec. Lire	Ciascuno Lire
Abies balsamea		
da m. 2,— a 2,30 zolla	225.—	25.—
» » 2,30 » 2,60 »	270.—	30.—
» » 2,60 » 2,90 »	315.—	35.—
» » 2,90 » 3,20 »	360.—	40.—
» » 3,20 » 3,50 »	450.—	50.—
» » 3,50 » 3,80 »	540.—	60.—
Albero d'ornamento adatto anche per grandi viali, molto rustico, cresce rapidamente.		
Abies canadensis. (*Tsuga canadensis*)		
da m. 0,60 a 0,90 zolla	54.—	6.—
» » 0,90 » 1,20 »	90.—	10.—
» » 1,20 » 1,50 »	117.—	13.—
» » 2,40 » 2,80 »	225.—	25.—
» » 2,80 » 3,20 »	315.—	35.—
Albero di rapido accrescimento, portamento leggero, fogliame fine, argentato alla pagina inferiore.		
Abies cephalonica. (*A. Appollinis*)		
da m. 1,30 a 1,50 zolla	135.—	15.—
» » 1,50 » 1,70 »	153.—	17.—
» » 1,70 » 2,— »	198.—	22.—
» » 2,— » 2,30 »	270.—	30.—
» » 2,30 » 2,60 »	360.—	40.—
Bellissimo abete i cui rami si distendono a grande distanza in modo da formare un albero larghissimo in proporzione della sua altezza che raramente sorpassa i 15 metri.		
Abies concolor.		
da m. 0,40 a 0,60 zolla	135.—	15.—
» » 0,60 » 0,80 »	153.—	17.—
» » 0,80 » 1,— »	180.—	20.—
» » 1,— » 1,20 »	198.—	22.—
» » 1,20 » 1,40 »	225.—	25.—
Bellissimo abete di rapidissimo sviluppo. Fogliame lungo e glauco, portamento leggero, irregolare, elegante. Esige terreni molto permeabili.		
Abies Nobilis glauca.		
da m. 0,20 a 0,40 zolla	90.—	10.—
» » 0,40 » 0,60 »	135.—	15.—
» » 1,— » 1,20 »	270.—	30.—
Molto più bello del precedente a fogliame glauco.		
Abies nordmanniana.		
da m. 0,80 a 1,— zolla	90.—	10.—
» » 1,— » 1,30 »	135.—	15.—
» » 1,30 » 1,60 »	225.—	25.—
» » 1,60 » 1,90 »	360.—	40.—
» » 1,90 » 2,20 »	400.—	45.—
Si distingue dalle altre varietà per la regolare disposizione orizzontale dei rami e per le foglie lunghe e robuste di un bel verde lucente argentato al disotto. Non è esigente sulla natura del terreno e sopporta bene il calcareo.		

ABIES (*seguito*)

	La diec. Lire	Ciascuno Lire
Abies pectinata. (*taxifolia*) (*Abezzo*)		
da m. 0,70 a 0,90 zolla il cento L. 324	36.—	4.—
» » 1,50 » 1,80 » » » » 810	90.—	10.—
» » 1,80 » 2,10 » » » »1215	135.—	15.—
» » 2,10 » 2,40 »	180.—	20.—
» » 2,40 » 2,70 »	225.—	25.—
» » 2,70 » 3,— »	288.—	32.—
» » 3,— » 3,50 »	360.—	40.—
» » 3,50 » 4,— »	450.—	50.—
Conifero rusticissimo, tronco diritto.		
Abies Pinsapo.		
da m. 0,60 a 0,80 zolla	135.—	15.—
» » 0,80 » 1,— »	180.—	20.—
» » 1,— » 1,20 »	270.—	30.—
» » 1,20 » 1,50 »	360.—	40.—
Albero elegantissimo, di forma piramidale, ramificato quasi fino alle radici. Nei suoli calcarei raggiunge oltre 30 metri di altezza.		

Fig. 156. **Abies picea alba.**

... Siccome le piante ricevute nel Novembre u.s. furono di mio gradimento spero che anche queste non saranno inferiori a quelle.
Prov. di Pola, li 24-2-38. IL PODESTÀ

ABIES (*seguito*)

	La diec. Lire	Ciascuno Lire
Abies Picea alba. (Fig. 156)		
da m. 0,80 a 1,— zolla il cento L. 567	63.—	7.—
» » 1,— » 1,30 » » » » 810	90.—	10.—
» » 1,30 » 1,70 » » » »1215	135.—	15.—
» » 1,70 » 2,— »	180.—	20.—
» » 2,— » 2,40 »	225.—	25.—
» » 2,40 » 2,80 »	270.—	30.—
» » 2,80 » 3,20 »	315.—	35.—
» » 3,20 » 3,60 »	400.—	45.—
» » 3,60 » 4,— »	495.—	55.—

L'abete bianco dell'America del Nord è uno fra gli alberi più rustici e d'una utilità straordinaria nella formazione dei parchi e passeggi. La tinta del suo fogliame leggermente glauco lo rende di magnifico effetto.

Abies Picea Alcockiana.

da m. 0,40 a 0,60 zolla	72.—	8.—
» » 0,60 » 0,80 »	108.—	12.—
» » 0,80 » 1,— »	135.—	15.—
» » 1,— » 1,20 »	180.—	20.—

Splendida varietà giapponese che forma una superba piramide. Raggiunto il suo completo sviluppo, i rami superiori si allungano in ogni senso in maniera da formare una testa rotonda e folta. Foglie rigide, appiattite, pungenti, glauche nella parte inferiore.

ABIES (*seguito*)

	La diec. Lire	Ciascuno Lire
Abies Picea excelsa Remonti.		
da m. 0,30 a 0,50 zolla	90.—	10.—
» » 0,50 » 0,70 »	135.—	15.—
» » 0,70 » 1,— »	180.—	20.—

Magnifica varietà quasi nana, a portamento piramidale, compatto, tinta chiara.

Abies Picea Menziesii.

da m. 0,70 a 1,— zolla	90.—	10.—
» » 1,— » 1,40 »	108.—	12.—
» » 1,40 » 1,80 »	135.—	15.—
» » 1,80 » 2,20 »	180.—	20.—
» » 2,20 » 2,50 »	225.—	25.—
» » 2,50 » 2,80 »	270.—	30.—

Per il suo fogliame si distingue con facilità da ogni altro tipo di Abies. Foglie sottili, rigide, acute, verde chiaro di sopra, marcatamente argentate di sotto. Le superiori sono infisse nel ramo in senso verticale per cui sono quasi erette, le inferiori invece sporgono ai lati orizzontalmente nelle due direzioni. Preferisce terreni umidi.

Abies Picea Morinda. (*P. Khutrow*).

da m. 3,— a 3,20 zolla	315.—	35.—
» » 3,20 » 3,40 »	360.—	40.—

Uno dei migliori abeti a rami lunghi, pendenti, foglie lunghissime, verdebigio.

ABIES PICEA EXCELSA. (Abies nigra, Abete comune o Abete rosso o Pecchia)

Uno dei più begli alberi d'ornamento, rustico, e di grande vegetazione. Si pianta tanto in gruppi come isolato, e si adopera per formare sfondo nei parchi, e per riparo dai venti. Riesce in tutti i terreni, anche in quelli calcarei. Essenza forestale di primo ordine. (Fig. 158).

	la diecina	ciascuno
da m. 0,70 a 1,— zolla	L. 27.—	L. 3.—
» » 1,— » 1,20 »	» 36.—	» 4.—
» » 1,20 » 1,50 »	» 54.—	» 6.—
» » 1,50 » 1,80 »	» 72.—	» 8.—
» » 1,80 » 2,20 »	» 90.—	» 10.—
» » 2,20 » 2,60 »	» 135.—	» 15.—
» » 2,60 » 3,— »	» 180.—	» 20.—
da m. 3,— a 3,50 zolla	L. 315.—	L. 35.—
» » 3,50 » 4,— »	» 400.—	» 45.—
» » 4,— » 4,50 »	» 495.—	» 55.—
» » 4,50 » 5,— »	» 585.—	» 65.—
» » 5,— » 5,50 »	» 675.—	» 75.—
» » 5,50 » 6,— »	» 765.—	» 85.—

(Per quantità superiori a 50 soggetti prezzi per corrispondenza).

Abies Picea excelsa inversa.

(*Abete a rami pendenti*).

da m. 0,50 » 0,70 zolla	90.—	10.—
» » 0,70 » 0,90 »	108.—	12.—
» » 0,90 » 1,10 »	135.—	15.—
» » 1,10 » 1,30 »	180.—	20.—
» » 1,30 » 1,50 »	225.—	25.—
» » 1,50 » 1,80 »	270.—	30.—
» » 1,80 » 2,10 »	315.—	35.—
» » 2,10 » 2,50 »	400.—	45.—

Abies Picea excelsa pyramidalis.

da m. 0,40 a 0,70 zolla	63.—	7.—
» » 0,70 » 1,— »	90.—	10.—
» » 1,— » 1,30 »	108.—	12.—
» » 1,30 » 1,60 »	135.—	15.—
» » 1,60 » 2,— »	198.—	22.—
» » 2,— » 2,30 »	270.—	30.—
» » 2,30 » 2,60 »	315.—	35.—
» » 2,60 » 3,— »	360.—	40.—

Tipo avente i rami verticalmente serrati al fusto si da formare una sottile piramide.

Avevo intenzione di farvi una visita prima della mia partenza, ma non mi è stato possibile; anzi volevo portarvi diverse fotografie delle piante fornitemi 5 anni fa, perchè credo che meritino di essere ammirate, nulla di meno ve le invio per avere un vostro plauso.

Prov. di Trieste, li 12-8-1937.

SANTE ALBERTO

Abies Picea nigra.

(*Vedi Abies Picea excelsa*).

Abies Picea omorika.

da m. 0,60 a 0,80 zolla	135.—	15.—

Di aspetto molto ornamentale per il suo portamento a piramide snella. Foglie lunghe color verde scuro lucente. Raggiunge i 35 metri di altezza.

Abies Picea pungens.

(*Picea Parryana*).

da m. 0,80 a 1,— zolla	90.—	10.—
» » 1,— » 1,20 »	117.—	13.—
» » 1,20 » 1,40 »	135.—	15.—
» » 1,40 » 1,60 »	153.—	17.—
» » 1,60 » 1,80 »	180.—	20.—
» » 1,80 » 2,— »	207.—	23.—
» » 2,— » 2,20 »	225.—	25.—
» » 2,20 » 2,40 »	315.—	35.—
» » 2,40 » 2,80 »	400.—	45.—

La nota caratteristica di questo abete è data dalle sue foglie forti, acuminate ed erette, di color verde chiaro. Forma snella piramidale, con rami orizzontali. Conifera di grande merito e resistentissima.

Abies Picea pungens argentea.

(*di seme*).

da m. 0,80 a 1,— zolla	135.—	15.—
» » 1,— » 1,20 »	153.—	17.—
» » 1,20 » 1,40 »	180.—	20.—
» » 1,40 » 1,60 »	225.—	25.—

E' il noto abete argenteo dal fogliame di color bigio-argenteo.

A PISTOIA ABBIAMO ISTITUITO UNA IMPORTANTE FILIALE, DOVE VENGONO PARTICOLARMENTE COLTIVATI I CONIFERI E LE PIANTE ORNAMENTALI IN GENERE, DISPONIBILI ANCHE IN FORTISSIMI SOGGETTI

ABIES (*seguito*)

	La diec. Lire	Ciascuno Lire
Abies Picea pungens argentea Kosteriana. (*d innesto*). (*Abete argenteo*).		
da m. 0,80 a 1,— zolla	400.—	45.—
» » 1,— » 1,20 »	495.—	55.—
» » 1,20 » 1,40 »	585.—	65.—
» » 1,40 » 1,60 »	675.—	75.—
» » 1,60 » 1,80 »	765.—	85.—

E' una varietà della precedente, ma di un colore argenteo più intenso. Le sue foglie mantengono la tinta argentea anche quando non sono più giovani. Questa e la precedente appartengono alle piante più ornamentali dei nostri giardini. Di speciale effetto tanto se isolata quanto se combinata in gruppo con abeti verde cupo. (Fig. 157).

ARAUCARIA

Araucaria Bidwilli.		
da m. 1,— a 1,20 in vaso	450.—	50.—
» » 1,80 » 2,— »	720.—	80.—

Elegantissima, fogliame lanceolato verde scuro lucente. Ottima per la coltura in vaso in appartamenti.

Araucaria Brasiliensis.		
da m. 0,40 a 0,60 in vaso	135.—	15.—

Graziosa varietà a fogliame lanceolato, molto acuto di un bel verde chiaro quasi argentato.

Araucaria excelsa.		
a tre piani in vaso	225.—	25.—
» quattro piani » »	315.—	35.—
» cinque piani » »	450.—	50.—

Pittoresca varietà a forma simmetrica assai raccomandata per addobbi di appartamenti.

Araucaria imbricata.		
m. 1,— in vaso	—	120.—
» 1,10 »	—	130.—
» 1,30 »	—	140.—

Pianta molto decorativa, caratteristica per il suo elegante portamento e per la sua regolare distribuzione di rami disposti orizzontalmente e ricoperti di foglie corte, lucide, lanceolate, molto resistenti e pungentissime.

CEDRUS

Cedrus Atlantica.		
da m. 1,50 a 1,80 zolla	117.—	13.—
» » 1,80 » 2,10 »	135.—	15.—
» » 2,10 » 2,40 »	180.—	20.—
» » 2,40 » 2,70 »	225.—	25.—
» » 2,70 » 3,— »	270.—	30.—
» » 3,— » 3,40 »	342.—	38.—
» » 3,40 » 3,80 »	400.—	45.—
» » 3,80 » 4,20 »	495.—	55.—
» » 3,— » 3,50 cassa	630.—	70.—
» » 3,50 » 4,— »	720.—	80.—
» » 4,— » 4,50 »	900.—	100.—

Specie rimarchevole per la bella forma piramidale, per la vigoria, pel rapido sviluppo e per la sua adattabilità a qualsiasi terreno. Ottima per isolarsi e per grandi masse.

LE PIANTE A BUON MERCATO SONO SEMPRE TROPPO CARE QUANDO ALL'ACQUIRENTE MANCA LA GARANZIA DERIVANTE DALLA SERIETA' E DALL'ONORABILITA' DI CHI LE VENDE.

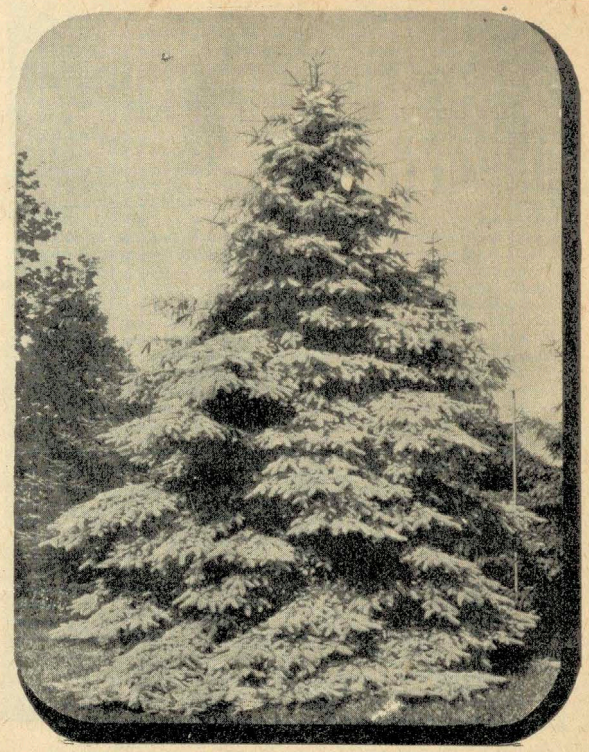

Fig. 157. **Abies Picea pungens argentea Kosteriana.**

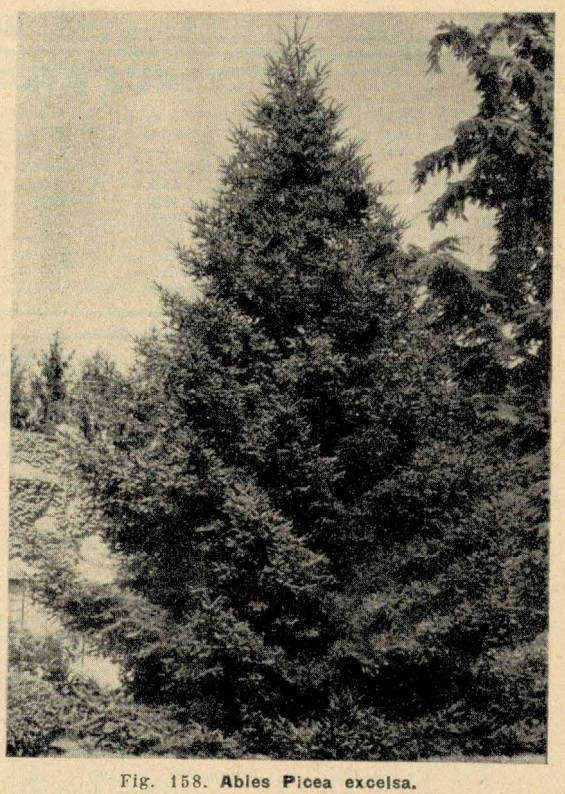

Fig. 158. **Abies Picea excelsa.**

L'anno scorso sono rimasto veramente soddisfatto, spero quindi bene anche quest'anno, non mancherò perciò segnalarvi ogni qual volta mi si presenti il caso.

Prov. di Treviso, li 24-2-38.

Geom. CRISTIANO PAGANINI

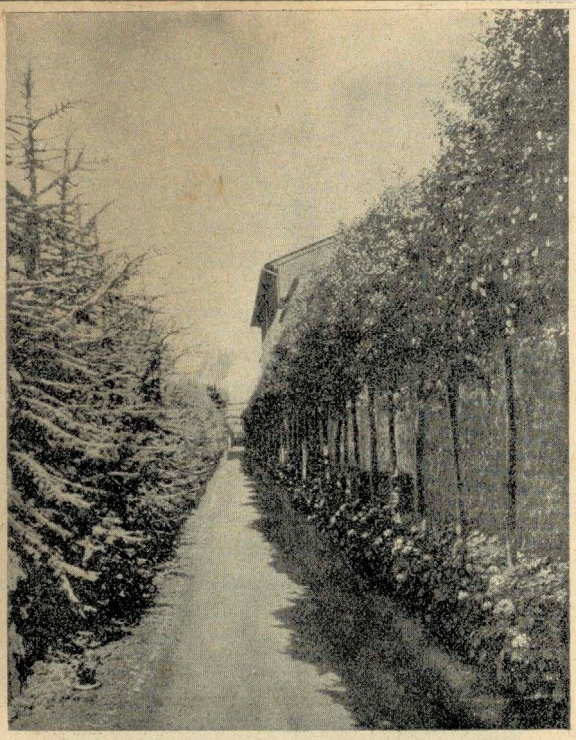

Fig. 159. **Piante in un nostro vivaio.**
A sinistra: **Filare di Cedrus atlantica glauca**
A destra: **Filare di Quercus ilex ad alberetto**

Fig. 160. **Cedrus Deodara.**

CEDRUS (*seguito*)

CEDRUS ATLANTICA GLAUCA

È senza discussione la più bella conifera a grande sviluppo. Portamento irregolare e rami eretti. Foglia bleu argentato di effetto meraviglioso per grandi contrasti. Pianta meravigliosa, sia che si trovi isolata che a gruppi. (Fig. 159).

	la diecina	ciascuno
da m. 2,40 a 2,70 zolla . .	L. 450.—	L. 50.—
» » 2,70 » 3,— » . .	» 540.—	» 60.—
» » 3,— » 3,30 » . .	» 630.—	» 70.—
» » 3,30 » 3,60 » . .	» 720.—	» 80.—
» » 3,60 » 4,— » . .	» 900.—	» 100.—
» » 4,— » 4,40 » . .	» 1350.—	» 150.—
» » 4,40 » 4,80 » . .	» 1800.—	» 200.—

	la diecina	ciascuno
da m. 4,80 a 5,20 zolla . .	L. 2700.—	L. 300.—
» » 5,20 » 5,50 » . .	» 3600.—	» 400.—
» » 5,50 » 5,80 » . .	» 5400.—	» 600.—
» » 3,80 » 4,20 cassa . .	» 1620.—	» 180.—
» » 4,20 » 4,60 » . .	» 2160.—	» 240.—
» » 4,60 » 5.— » . .	» 2880.—	» 320.—

CEDRUS DEODARA (Cedro dell'Himalaya)

È di forma eretta, qua e là interrotta da rami sporgenti a cima pendente, e da ramicelli cadenti rivestiti di un bel fogliame foltissimo glauco. Cresce rapidamente in tutti i terreni ed arriva all'altezza di 50 metri. È senza dubbio uno dei più maestosi coniferi. (Fig. 160).

	la diecina	ciascuno
da m. 1,50 a 1,80 zolla . .	L. 72.—	L. 8.—
» » 1,80 » 2,10 » . .	» 108.—	» 12.—
» » 2,10 » 2,40 » . .	» 144.—	» 16.—
» » 2,40 » 2,70 » . .	» 180.—	» 20.—
» » 2,70 » 3,— » . .	» 225.—	» 25.—
» » 3,— » 3,40 » . .	» 270.—	» 30.—
» » 3.40 » 3 80 » . .	» 360.—	» 40.—
» » 3,80 » 4,20 » . .	» 400.—	» 45.—

	la diecina	ciascuno
da m. 4,20 a 4,60 zolla . .	L. 450.—	L. 50.—
» » 4,60 » 5,— » . .	» 630.—	» 70.—
» » 5,— » 5,50 » . .	» 720.—	» 80.—
» » 3,50 » 4,— cassa . .	» 540.—	» 60.—
» » 4.— » 4,50 » . .	» 720.—	» 80.—
» » 4,50 » 5,— » . .	» 900.—	» 100.—
» » 5,— » 5,50 » . .	» 1080.—	» 120.—
» » 5,50 » 6,— » . .	» 1440.—	» 160.—

(Per quantità superiori a 50 soggetti prezzi per corrispondenza).

Cedrus Deodara aurea.

	La diec. Lire	Ciascuno Lire
da m. 0,80 a 1,— zolla	90.—	10.—
» » 1,20 » 1,50 »	135.—	15.—
» » 1,50 » 1,80 »	180.—	20.—
» » 1,80 » 2,10 »	225.—	25.—
» » 2,10 » 2,40 »	270.—	30.—
» » 2,40 » 2,80 »	315.—	35.—
» » 2,80 » 3,10 »	360.—	40.—
» » 3,10 » 3,40 »	450.—	50.—

Ha gli stessi caratteri della precedente dalla quale differisce solo per il fogliame che è di una bella tinta marcatamente dorata. Magnifica pianta per isolare.

Cedrus Deodara pendula

	La diec. Lire	Ciascuno Lire
da m. 0,40 a 0,60 zolla	135.—	15.—

Magnifica varietà a portamento raccolto e rami pendenti di grazioso effetto.

Se quest'anno ritorno per l'acquisto di altre piante da frutto ed ornamentali è dovuto per il fatto che l'anno passato ricevetti degli esemplari che mi hanno soddisfatto in pieno. Sono sicuro che anche questa volta, codesta Spett. Ditta cercherà il modo possibile per accontentarmi.

Prov. di Pola, li 15-2-88. UMBERTO URIZIO

A PISTOIA ABBIAMO ISTITUITO UNA IMPORTANTE FILIALE, DOVE VENGONO PARTICOLARMENTE COLTIVATI I CONIFERI E LE PIANTE ORNAMENTALI IN GENERE, DISPONIBILI ANCHE IN FORTISSIMI SOGGETTI

CEDRUS (*seguito*)

	La diec. Lire	Ciascuno Lire
Cedrus Deodara verticillata glaucа.		
da m. 1,25 a 1,50 zolla	180.—	20.—
Bellissima varietà molto ornamentale. Sviluppa con rapidità sorprendente, ha fogliame più grosso e molto più colorito del Deodara tipo.		
Cedrus Libani. (*Cedro del Libano*).		
da m. 1,50 a 1,80 zolla	117.—	13.—
» » 1,80 » 2,10 »	135.—	15.—
» » 2,10 » 2,40 »	180.—	20.—
» » 2,40 » 2,70 »	225.—	25.—
» » 2,70 » 3,— »	270.—	30.—
» » 3,— » 3,40 »	342.—	38.—
» » 3,40 » 3,80 »	400.—	45.—
» » 3,80 » 4,20 »	495.—	55.—
» » 3,50 » 4,— cassa	720.—	80.—
» » 4,— » 4,50 »	900.—	100.—
E' una delle più anticamente conosciute e più maestose conifere che raggiunge l'altezza di 30-40 metri. Ramificazione allargata. Rustica anche nei paesi settentrionali.		

CEPHALOTAXUS

Cephalotaxus Fortunei.		
da m. 0,80 a 1,— zolla	63.—	7.—
» » 1,— » 1,20 »	90.—	10.—
» » 1,20 » 1,40 »	135.—	15.—
Alberetto che arriva all'altezza di 2 a 3 metri; rammenta i Taxus baccata, è però più elegante; esso sopporta i più rigidi nostri inverni.		
Cephalotaxus pedunculata fastigiata. (*Podocarpus Koraiana*).		
da m. 0,40 a 0,60 zolla	90.—	10.—
» » 0,60 » 0,80 »	117.—	13.—
» » 0,80 » 1,— »	135.—	15.—
» » 1,— » 1,30 »	180.—	20.—
» » 1,30 » 1,60 »	225.—	25.—
Albero i cui rami si sviluppano verticalmente formando un fascio quasi cilindrico.		

CHAMÆCYPARIS

Chamæcyparis Lawsoniana. (Fig. 162). (*Falso cipresso*).		
da m. 1,— a 1,30 zolla il cento L. 285	31.50	3.50
» » 1,30 » 1,60 » » » » » 400	45.—	5.—
» » 1,60 » 2,— » » » » 648	72.—	8.—
» » 2,— » 2,40 »	108.—	12.—
» » 2,40 » 2,80 »	135.—	15.—
» » 2,80 » 3,20 »	180.—	20.—
» » 3,20 » 3,60 »	225.—	25.—
» » 3,60 » 4,— »	315.—	35.—
» » 4,— » 4,40 »	400.—	45.—
» » 4,40 » 4,70 »	495.—	55.—
Albero rustico ed elegante, a fogliame leggero, di portamento maestoso, di grande effetto, tanto isolato che a gruppi.		
Chamæcyparis Lawsoniana Allumi. (Fig. 161).		
da m. 0,80 a 1,20 zolla il cento L. 567	63.—	7.—
» » 1,20 » 1,60 » » » » » 810	90.—	10.—
» » 1,60 » 2,— » » » » 1215	135.—	15.—
» » 2,— » 2,40 »	180.—	20.—
» » 2,40 » 2,70 »	225 —	25.—
» » 2,70 » 3,— »	315.—	35.—
Fogliame argenteo di bellissimo effetto, portamento piramidale.		
Chamæcyparis Lawsoniana aurea nova.		
da m. 0,20 a 0,40 zolla	90.—	10.—
E' certamente uno dei più belli e dei più ornamentali del genere. Il suo fogliame è colorato largamente di un bel giallo-oro.		

Fig. 161. **Chamæcyparis Lawsoniana Allumi.**

CHAMÆCYPARIS (*seguito*)

	La diec. Lire	Ciascuno Lire
Chamæcyparis Lawsoniana casmariana.		
da m. 0,40 a 0,50 zolla	90.—	10.—
Chamæcyparis Lawsoniana elegans.		
da m. 0,70 a 1,— zolla	135.—	15.—
» » 1,— » 1,20 »	180.—	20.—
» » 1,20 » 1,50 »	225.—	25.—
» » 1,50 » 1,80 »	315.—	35.—
Elegante e robusto.		
Chamæcyparis Lawsoniana erecta aurea.		
da m. 0,40 a 0,50 zolla	90.—	10.—
Bellissima conifera a portamento eretto e fogliame dorato di splendido effetto.		
Chamæcyparis Lawsoniana filiformis elegans.		
da m. 0,50 a 0,60 zolla	72.—	8.—
» » 0,80 » 1,— »	135.—	15.—
Varietà a portamento slanciato e fogliame elegantissimo.		
Chamæcyparis Lawsoniana filiformis glauca.		
da m. 0,30 a 0,50 zolla	90.—	10.—
» » 0,50 » 0,80 »	135.—	15.—
» » 0,80 » 1,— »	153.—	17.—
» » 1,— » 1,20 »	180.—	20.—
Chamæcyparis Lawsoniana Fletcheri.		
da m. 0,40 a 0,50 zolla	63.—	7.-
» » 0,50 » 0,80 »	90.—	10.—
» » 0,80 » 1,— »	135.—	15 —
Forma a colonna compatta, elegante, fogliame glauco.		

Le piante spedite alla Clinica Privata di Aosta sono giunte in perfetto ordine e gli esemplari sono realmente belli. Vi prego di essere altrettanto precisi per questa mia ordinazione e mi raccomando in special modo la scelta dei soggetti.

Prov. di Aosta, li 4-11-87. Dr. ANTONIO FARINET

Fig. 162. **Chamæcyparis Lawsoniana.**

CHAMÆCYPARIS (*seguito*)

	La diec. Lire	Ciascuno Lire
Chamæcyparis Lawsoniana Fraseri.		
da m. 0,60 a 0,80 zolla	63.—	7.—
» » 0,80 » 1,— »	90.—	10.—
» » 1,— » 1,20 »	108.—	12.—
» » 1,20 » 1,50 »	135.—	15.—
Pianta a portamento piramidale compatto a fogliame bleu scuro.		
Chamæcyparis Lawsoniana glauca nivea.		
da m. 0,50 a 0,80 zolla	45.—	5.—
» » 0,80 » 1,— »	72.—	8.—
» » 1,— » 1,30 »	90.—	10.—
» » 1,30 » 1,50 »	117.—	13.—
» » 1,50 » 1,80 »	135.—	15.—
» » 1,80 » 2,10 »	180.—	20.—
» » 2,10 » 2,40 »	225.—	25.—
» » 2,40 » 2,70 »	270.—	30.—
» » 2,70 » 3,— »	315.—	35.—
» » 3,— » 3,20 »	400.—	45.—
Chamæcyparis Lawsoniana Krameri.		
da m. 0,50 a 0,80 zolla	90.—	10.—
» » 1,— » 1,30 »	180.—	20.—
» » 1,30 » 1,50 »	225.—	25.—
Chamæcyparis Lawsoniana Olbrichi.		
da m. 0,60 a 0,80 zolla	63.—	7.—
» » 0,80 » 1,— »	90.—	10.—
» » 1,— » 1,30 »	135.—	15.—
» » 1,30 » 1,60 »	225.—	25.—
Varietà a portamento eretto e compatto.		

Ci spiace dovervi disturbare per la modesta ordinazione di cui alla presente, ma sappiamo per esperienza che considerevoli o modeste, le commissioni sono sempre espedite dalla Vostra Ditta con eguale cura e sollecitudine.
Ci è gradita l'occasione per informarvi anche che le Thuye che ci avete fornito nello scorso autunno sono attecchite bene e hanno già messo il fogliame tutto nuovo.
Prov. di Vicenza, li 16-10-37.
F.LLI GIACONI BONAGURO

CHAMÆCYPARIS (*seguito*)

	La diec. Lire	Ciascuno Lire
Chamæcyparis Lawsoniana Pottensi.		
da m. 0,50 a 0,70 zolla	63.—	7.—
» » 0,70 » 1,— »	90.—	10.—
» » 1,— » 1,30 »	135.—	15.—
» » 1,30 » 1,60 »	180.—	20.—
» » 1,60 » 2,— »	225.—	25.—
Chamæcyparis Lawsoniana pyramidalis alba.		
da m. 0,80 a 1,— zolla	135.—	15.—
Distinta varietà a fogliame variegato di bianco.		
Chamæcyparis Lawsoniana Rosenthalis.		
da m. 0,80 a 1,— zolla	63.—	7.—
» » 1,— » 1,20 »	90.—	10.—
» » 1,20 » 1,40 »	135.—	15.—
Chamæcyparis Lawsoniana Stewartii.		
da m. 0,50 a 0,80 zolla	63.—	7.—
» » 0,80 » 1,— »	108.—	12.—
Varietà molto elegante a fogliame variegato giallo-oro.		
Chamæcyparis Lawsoniana stricta aurea.		
da m. 0,50 a 0,80 zolla	63.—	7.—
» » 0,80 » 1,— »	90.—	10.—
» » 1,— » 1,20 »	135.—	15.—
» » 1,20 » 1,40 »	180.—	20.—
Chamæcyparis Lawsoniana stricta viridis.		
da m. 0,60 a 0,80 zolla	108.—	12.—
» » 0,80 » 1,— »	135.—	15.—
Portamento eretto, fogliame verde chiaro.		
Chamæcyparis Lawsoniana Trionfo di Boskoop.		
da m. 1,50 a 1,80 zolla	108.—	12.—
» » 1,80 » 2,10 »	153.—	17.—
» » 2,10 » 2,40 »	225.—	25.—
Superba varietà la cui colorazione verde-azzurro sorpassa in intensità quella degli altri Chamæcyparis a fogliame glauco.		
Chamæcyparis Lawsoniana versicolor.		
da m. 0,50 a 0,80 zolla	63.—	7.—
» » 0,80 » 1,— »	90.—	10.—
» » 1,— » 1,30 »	117.—	13.—
Portamento compatto, fogliame molto fine, sfumato sulle estremità di giallo chiaro.		
Chamæcyparis Lawsoniana Westermanni.		
da m. 0,50 a 0,80 zolla	63.—	7.—
» » 0,80 » 1,— »	90.—	10.—
» » 1,— » 1,30 »	135.—	15.—
» » 1,30 » 1,50 »	180.—	20.—
» » 1,50 » 1,80 »	270.—	30.—
Varietà molto ornamentale a legno dorato, fogliame interamente macchiato di un bel giallo brillante.		
Chamæcyparis Lawsoniana Wisseli.		
da m. 0,50 a 0,80 zolla	63.—	7.—
» » 0,80 » 1,— »	90.—	10.—
» » 1,— » 1,30 »	135.—	15.—
» » 1,30 » 1,60 »	180.—	20.—
» » 2,50 » 3,— »	450.—	50.—
Forma piramidale pittoresca a fogliame di un bel verde-bluastro scuro.		
Chamæcyparis pisifera filifera.		
da m. 0,60 a 0,80 zolla	54.—	6.—
Bellissima varietà a portamento allungato, fogliame filiforme.		
Chamæcyparis pisifera plumosa nana.		
da m. 0,30 a 0,50 zolla	90.—	10.—

A PISTOIA ABBIAMO ISTITUITO UNA IMPORTANTE FILIALE, DOVE VENGONO PARTICOLARMENTE COLTIVATI I CONIFERI E LE PIANTE ORNAMENTALI IN GENERE, DISPONIBILI ANCHE IN FORTISSIMI SOGGETTI

CHAMÆCYPARIS (*seguito*)

	Ciascuno Lire	La diec. Lire
Chamæcyparis pisifera Veitchii glauca. (*Retinospora pisifera Veitchii glauca*).		
da m. 0,80 a 1,— zolla	45.—	5.—
» » 1,— » 1,20 »	90.—	10.—
» » 1,20 a 1,50 »	135.—	15.—
» » 1,50 » 1,80 »	153.—	17.—
» » 1,80 » 2,10 »	180.—	20.—
» » 2,10 » 2,40 »	225.—	25.—
» » 2,40 » 2,70 »	270.—	30.—
» » 2,70 » 3,— »	315.—	35.—
Chamæcyparis plumosa. (*Retinospora plumosa*).		
da m. 0,60 a 0,80 zolla	36.—	4.—
» » 0,80 » 1,— »	54.—	6.—
» » 1,— » 1,20 »	90.—	10.—
» » 2,40 » 2,70 »	225.—	25.—
» » 2,70 » 3,— »	315.—	35.—
Chamæcyparis plumosa ericoides. (*Retinospora plumosa ericoides*).		
da m. 0,50 a 0,70 zolla	45.—	5.—
» » 0,70 » 0,90 »	63.—	7.—
» » 0,90 » 1,20 »	108.—	12.—

CRYPTOMERIA

Cryptomeria japonica.		
da m. 1,20 a 1,50 zolla	45.—	5.—
» » 1,50 » 1,80 »	72.—	8.—
» » 1,80 » 2,20 »	108.—	12.—
» » 2,20 » 2,60 »	135.—	15.—
» » 2,60 » 3,— »	180.—	20.—
» » 3,— » 3,50 »	270.—	30.—
» » 3,50 » 4,— »	360.—	40.—
Albero di rapido sviluppo a portamento piramidale slanciato; i ramoscelli sono rivestiti di fogliame verde brillante.		
Cryptomeria japonica compacta nana.		
da m. 0,30 a 0,40 zolla	135.—	15.—
Cryptomeria japonica elegans. (*Criptomeria elegante*).		
da m. 1,20 a 1,50 zolla	63.—	7.—
» » 1,50 » 1,80 »	90.—	10.—
» » 1,80 » 2,20 »	135.—	15.—
» » 2,20 » 2,40 »	180.—	20.—
» » 2,40 » 2,80 »	225.—	25.—
» » 2,80 » 3,20 »	270.—	30.—
» » 3,20 » 3,60 »	315.—	35.—
» » 3,60 » 4,— »	400.—	45.—
» » 4,— » 4,50 cassa	765.—	85.—
Ammirabile resinoso, a forma piramidale, compatta. Il suo grazioso portamento, unitamente al fogliame verde chiaro nel periodo attivo della vegetazione e cangiante in cremisino abbronzato verso l'autunno, lo rendono uno dei più ornamentali coniferi.		
Cryptomeria japonica globosa nana.		
da m. 0,50 a 0,70 zolla	180.—	20.—

CUNNINGHAMIA

Cunninghamia sinensis. (*Araucaria della China*).		
da m. 0,60 a 0,80 zolla	135.—	15.—
» » 0,80 » 1,— »	180.—	20.—
» » 1,— » 1,30 »	225.—	25.—
» » 1,30 » 1,50 »	270.—	30.—
» » 1,50 » 1,70 »	315.—	35.—
» » 1,70 » 2,— »	400.—	45.—
Graziosa conifera molto somigliante alla Araucaria Brasiliensis. E' di più facile adattamento alle diverse specie di terreno ed è anche abbastanza refrattaria alle forti gelate.		

Il Sig. Prof. Ronzoni, vostro buon cliente, mi incarica di dirvi che fu sempre soddisfattissimo e spera di esserlo anche ora in questa importante ordinazione
Prov. di Varese, li 6-9-37. ROMEO VANETTI

CUPRESSUS

CUPRESSUS ARIZONICA (d'innesto)

Di portamento piramidale molto ramificato, con rami e fogliame leggeri; le foglioline sono di colore glauco cangiante in azzurro con riflessi metallici. È una fra le più pregiate conifere a fogliame colorato; piantata isolata o in gruppi produce magnifico contrasto sulla tinta verde di altre specie. Cresce rapidamente, ed è rusticissima.

	il cento	la diecina	ciascuno
da m. 0,50 a 0,70 zolla	L. 243.—	L. 27.—	L. 3.—
» » 1.30 » 1,50 » »	648.—	» 72.—	» 8.—
» » 1,50 » 1,80 » . . .		» 100.—	» 11.—
» » 1,80 » 2,10 » . . .		» 135.—	» 15.—
» » 2,10 » 2,40 » . . .		» 180.—	» 20.—
» » 2,40 » 2,70 » . . .		» 225.—	» 25.—
» » 2,70 » 3,— » . . .		» 270.—	» 30.—
» » 3,— » 3,40 » . . .		» 315.—	» 35.—
» » 3,40 » 3,70 » . . .		» 360.—	» 40.—
» » 3,70 » 4,— » . . .		» 450.—	» 50.—
» » 4,— » 4,50 » . . .		» 585.—	» 65.—
» » 4,50 » 5,— » . . .		» 720.—	» 80.—
» » 5,— » 5,50 » . . .		» 900.—	» 100.—
» » 5,50 » 6,— » . . .		» 1080.—	» 120.—
» » 6,— » 6,50 » . . .		» 1350.—	» 150.—
» » 4,— » 4,50 cassa . .		» 765.—	» 85.—
» » 4,50 » 5,— » . . .		» 900.—	» 100.—
» » 5,— » 5.50 » . . .		» 1080.—	» 120.—
» » 5,50 » 5,80 » . . .		» 1260.—	» 140.—

CUPRESSUS ARIZONICA CONICA (d'innesto)

Nuova e meravigliosa varietà di cipresso a forma perfettamente conica con base molto ristretta. Forma una colonna densissima con fogliame di un bel bleu argentato che la fa essere una delle più belle conifere a fogliame colorato, sia per piantagioni isolate, come a gruppi ed anche per formare siepi o paretai.

	il cento	la diecina	ciascuno
da m. 0,70 a 0,90 zolla	L. 648.-	L. 72.—	L. 8.—
» » 1,20 » 1,50 » »	972.-	» 108.—	» 12.—
» » 1,50 » 1,80 » »	1200.-	» 135.—	» 15.—
» » 1,80 » 2,10 » . . .		» 180.—	» 20.—
» » 2,10 » 2,40 » . . .		» 225.—	» 25.—
» » 2,40 » 2,70 » . . .		» 270.—	» 30.—
» » 2,70 » 3,— » . . .		» 315.—	» 35.—
» » 3,— » 3,30 » . . .		» 360.—	» 40.—
» » 3,30 » 3,60 » . . .		» 450.—	» 50.—
» » 3,60 » 3,90 » . . .		» 540.—	» 60.—
» » 3,— » 3,50 cassa . .		» 540.—	» 60.—

	Ciascuno Lire	La diec. Lire
Cupressus Arizonica pyramidalis.		
da m. 1,80 a 2,10 zolla	180.—	20.—
» » 2,10 » 2,40 »	225.—	25.—
» » 2,40 » 2,70 »	270.—	30.—
» » 2,70 » 3,— »	360.—	40.—
Cupressus funebris.		
da m. 1,20 a 1,40 zolla	63.—	7.—
» » 1,40 » 1,60 »	81.—	9.—
Distintissimo conifero che raggiunge i 15 metri. Il suo tronco è di forma slanciata ed elegante, la sua ramificazione che si piega verso il suolo lo rende di bell'aspetto ornamentale e pittoresco.		
Cupressus Goweniana.		
da m. 1,20 a 1,50 zolla	90.—	10.—
» » 1,50 » 1,80 »	135.—	15.—
» » 1,80 » 2,10 »	180.—	20.—
» » 2,10 » 2,40 »	225.—	25.—
» » 2,40 » 2,70 »	270.—	30.—
» » 2,70 » 3,— »	360.—	40.—
Rami slanciati, fogliame verde brillante.		
Cupressus Lambertiana. (*macrocarpa*).		
da m. 1,50 a 1,80 zolla	63.—	7.—
» » 1,80 » 2,20 »	90.—	10.—
» » 2,20 » 2,60 »	117.—	13.—
» » 2,60 » 3,— »	153.—	17.—
» » 3,— » 3,50 »	225.—	25.—
» » 3,50 » 4,— »	315.—	35.—
» » 4,— » 4,50 »	400.—	45.—
» » 4,50 » 5,— »	495.—	55.—
» » 5,— » 5,50 »	630.—	70.—
» » 4,— » 4,50 cassa	585.—	65.—
» » 4,50 » 5,— »	675.—	75.—
Sviluppo rapido ed eccezionale adattamento ai venti marini fanno di questa varietà la pianta ideale per le piantagioni in riva al mare. Molto ornamentale.		

CUPRESSUS LAMBERTIANA LUTESCENS

(macrocarpa aurea) (Fig. 163)

Elegantissima varietà a grande sviluppo, fogliame giallo-oro brillante di effetto meraviglioso sia isolata che a gruppi. Raccomandabile anche per il litorale.

		il cento	la diecina	ciascuno
da m. 0,80	a 1,20 zolla	L. 405.—	L. 45.—	L. 5.—
» » 1,20	» 1,50 »	» 648.—	» 72.—	» 8.—
» » 1,50	» 1,80 »	» 972.—	» 108.—	» 12.—
» » 1,80	» 2,20 »	. . .	» 135.—	» 15.—
» » 2,20	» 2,60 »	. . .	» 180.—	» 20.—
» » 2,60	» 3,— »	. . .	» 225.—	» 25.—
» » 3,—	» 3,50 »	. . .	» 270.—	» 30.—
» » 3,50	» 4,— »	. . .	» 360.—	» 40.—
» » 4,—	» 4,50 »	. . .	» 450.—	» 50.—
» » 4,50	» 5,— »	. . .	» 630.—	» 70.—
» » 5,—	» 5,50 »	. . .	» 810.—	» 90.—
» » 4,—	» 4,50 cassa	. .	» 630.—	» 70.—
» » 4,50	» 5,— »	. . .	» 810.—	» 90.—
» » 5,—	» 5,50 »	. . .	» 990.—	» 110.—

	La diec. Lire	Ciascuno Lire
Cupressus Lambertiana sulfurea.		
da m. 1,50 a 1,70 zolla il cento L. 2000	225.—	25.—
» » 1,70 » 2,— » » » » 2430	270.—	30.—
» » 2,— » 2,20 » » » » 2835	315.—	35.—
» » 2,20 » 2,50 »	400.—	45.—
» » 1,70 » 2,— cassa	450.—	50.—
Variegato di giallo zolfo, di superbo effetto.		
Cupressus Lusitanica pendula.		
da m. 0,40 a 0,60 zolla	90.—	10.—

Le piante ricevute da Loro, hanno fatto molto successo...
Prov. di Ferrara, li 8-12-37. ENEA VERGNANI

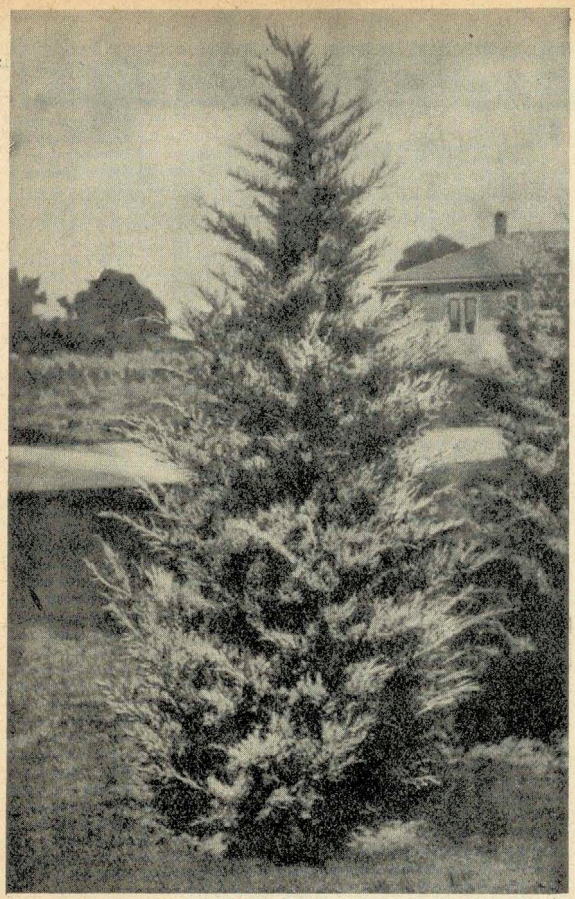

Fig. 163. **Cupressus Lambertiana lutescens.**

CUPRESSUS SEMPERVIRENS HORIZONTALIS

(Cipresso orizzontale – Cipresso femmina).

Stupenda varietà del Cipresso, distinta pel suo portamento elegante e pei suoi rami divaricati dal fusto; indicatissima per formare alte siepi a riparo dai venti.

		il cento	la diecina	ciascuno
da m. 1,20	a 1,50 zolla	L. 200.—	L. 22.50	L. 2.50
» » 1,50	» 1,80 »	» 283.—	» 31.50	» 3.50
» » 1,80	» 2,10 »	» 405.—	» 45.—	» 5.—
» » 2,10	» 2,40 »	. .	» 54.—	» 6.—
» » 2,40	» 2,70 »	. .	» 72.—	» 8.—
» » 2,70	» 3,— »	. .	» 90.—	» 10.—

		la diecina	ciascuno
da m. 3,—	a 3,40 zolla . .	L. 126.—	L. 14.—
» » 3,40	» 3,80 » . .	» 180.—	» 20.—
» » 3,80	» 4,20 » . .	» 252.—	» 28.—
» » 4,20	» 4,60 » . .	» 315.—	» 35.—
» » 4,60	» 5,— » . .	» 400.—	» 45.—

CUPRESSUS SEMPERVIRENS PYRAMIDALIS

(Cipresso piramidale – Cipresso maschio da seme). (Fig. 164)

Il ben conosciuto Cipresso piramidale, adatto per piantagioni di viali, riparo dai venti e nei cimiteri.

		il cento	la diecina	ciascuno
da m. 1,20	a 1,50 zolla	L. 200.—	L. 22.50	L. 2.50
» » 1,50	» 1,80 »	» 283.—	» 31.50	» 3.50
» » 1,80	» 2,10 »	» 405.—	» 45.—	» 5.—
» » 2,10	» 2,40 »	. .	» 54 —	» 6.—
» » 2,40	» 2,70 »	. .	» 72.—	» 8.—
» » 2,70	» 3,— »	. .	» 90.—	» 10.—
» » 3,—	» 3,40 »	. .	» 126.—	» 14.—
» » 3,40	» 3,80 »	. .	» 180.—	» 20.—
» » 3,80	» 4,20 »	. .	» 252.—	» 28.—
» » 4,20	» 4,60 »	. .	» 315.—	» 35.—

			la diecina	ciascuno
da m. 4,60	a 5,—	zolla . .	L. 400.—	L. 45.—
» » 3,—	» 3,50	cassa . .	» 270.—	» 30.—
» » 3,50	» 4,—	» . .	» 400.—	» 45.—
» » 4,—	» 4,50	» . .	» 540.—	» 60.—
» » 4,50	» 5,—	» . .	» 630.—	» 70.—
» » 5,—	» 5,50	» . .	» 810.—	» 90.—
» » 5,50	» 6,—	» extra	» 1260.—	» 140.—
» » 6,—	» 6,50	» »	» 1530.—	» 170.—
» » 6,50	» 7,—	» »	» 1800.—	» 200.—
» » 7,—	» 8,—	» »	» 2700.—	» 300.—

CUPRESSUS SEMPERVIRENS PYRAMIDALIS

(Cipresso piramidale – Cipresso maschio d'innesto).

Il Cipresso ottenuto per innesto cresce con i rami eretti strettamente aderenti al fusto.

		il cento	la diecina	ciascuno
da m. 0,80	a 1,20 zolla	L. 405.—	L. 45.—	L. 5.—
» » 1,50	» 1,80 »	» 567.—	» 63.—	» 7.—
» » 1,80	» 2,10 »	» 810.—	» 90.—	» 10.—
» » 2,10	» 2,40 »	. .	» 108.—	» 12.—
» » 2,40	» 2,80 »	. .	» 144.—	» 16.—
» » 2,80	» 3,20 »	. .	» 198.—	» 22.—
» » 3,20	» 3,60 »	. .	» 270.—	» 30.—
» » 3,60	» 4,— »	. .	» 450.—	» 50.—

			la diecina	ciascuno
da m. 4,—	a 4,40	zolla . .	L. 540.—	L. 60.—
» » 4,40	» 4,80	» . .	» 630.—	» 70.—
» » 4,80	» 5,20	» . .	» 720.—	» 80.—
» » 5,20	» 5,50	» . .	» 810.—	» 90.—
» » 3,—	» 3,50	cassa . .	» 450.—	» 50.—
» » 3,50	» 4,—	» . .	» 630.—	» 70.—
» » 4,—	» 4,50	» . .	» 810.—	» 90.—

A PISTOIA ABBIAMO ISTITUITO UNA IMPORTANTE FILIALE, DOVE VENGONO PARTICOLARMENTE COLTIVATI I CONIFERI E LE PIANTE ORNAMENTALI IN GENERE, DISPONIBILI ANCHE IN FORTISSIMI SOGGETTI

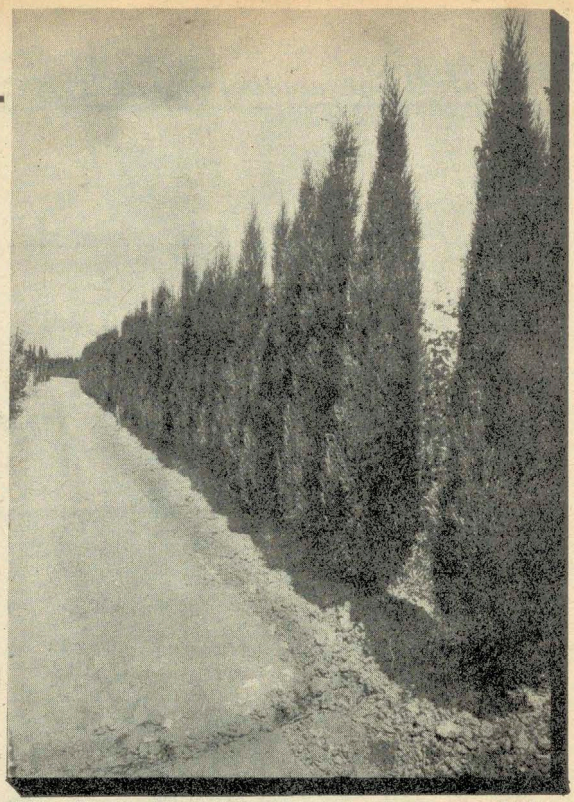

Fig. 164. **Un filare di Cupressus semperv. pyramidalis nei vivai della nostra Filiale di Pistoia**

JUNIPERUS

	La diec. Lire	Ciascuno Lire
Juniperus communis. (*Ginepro comune*).		
da m. 0,80 a 1,— zolla	18.—	2.—
» » 1,— » 1,30 »	27.—	3.—
» » 1,30 » 1,60 »	36.—	4.—
» » 1,60 » 2,— »	72.—	8.—
» » 2,— » 2,40 »	135.—	15.—
» » 2,40 » 2,70 »	180.—	20.—
» » 2,70 » 3,— »	225.—	25.—
Pianta molto rustica, eccellente per siepi, uccelliere, ecc.: vegeta su tutti i terreni, sabbiosi, pietrosi e sopratutto nei calcarei. Resistentissimo in riva al mare.		
Juniperus communis hibernica. (*Ginepro piramidale*).		
da m. 0,70 a 1,— zolla	54.—	6.—
» » 1,— » 1,30 »	81.—	9.—
» » 1,30 » 1,60 »	108.—	12.—
» » 1,60 » 1,90 »	135.—	15.—
» » 1,90 » 2,20 »	180.—	20.—
Specie notissima. Portamento colonnare sottile compatto. Fogliame di un bel verde azzurrastro.		
Juniperus Pachyphlæa.		
da m. 0,80 » 1,— zolla	90.—	10.—
» » 1,— » 1,20 »	117.—	13.—
Magnifica varietà a fogliame bleu argenteo molto intenso. E' una delle conifere più ornamentali.		
Juniperus Sabina prostrata. (*Cipresso dei maghi*).		
da m. 0,70 a 0,90 zolla il cento L. 400	45.—	5.—
» » 0,90 » 1,10 » » » » 567	63.—	7.—
» » 1,10 » 1,40 » » » » 810	90.—	10.—
Conifero cespugliato, basso, quasi strisciante. Impiegasi ottimamente fra le rocce.		
Juniperus Sabina prostrata argentea.		
da m. 0,90 a 1,10 zolla	90.—	10.—
» » 1,10 » 1,30 »	135.—	15.—
Come il precedente, a fogliame argenteo.		

JUNIPERUS (*seguito*)

	La diec. Lire	Ciascuno Lire
Juniperus virginiana. (*Cedro di Virginia - Cedro rosso*).		
da m. 1,20 a 1,50 zolla il cento L. 567	63.—	7.—
» » 1,50 » 1,80 » » » » 810	90.—	10.—
» » 1,80 » 2,10 » » » » 1053	117.—	13.—
» » 2,10 » 2,40 »	135.—	15.—
» » 2,40 » 2,70 »	180.—	20.—
» » 2,70 » 3,— »	225.—	25.—
» » 3,— » 3,40 »	270.—	30.—
» » 3,40 » 3,80 »	315.—	35.—
Cresce spontaneo nell'America boreale ove raggiunge l'altezza di metri 25; si adatta ad ogni terreno, ma preferisce un suolo leggero e sabbioso.		
Juniperus virginiana argentea (elegans).		
da m. 0,60 a 0,80 zolla	45.—	5.—
» » 0,80 » 1,— »	63.—	7.—
» » 1,— » 1,30 »	90.—	10.—
» » 1,30 » 1,50 »	117.—	13.—
» » 1,50 » 1,80 »	135.—	15.—
Fogliame variegato di bianco verdastro.		
Juniperus virginiana glauca.		
da m. 1,— a 1,20 zolla	63.—	7.—
» » 1,20 » 1,50 »	90.—	10.—
» » 1,50 » 1,80 »	135.—	15.—
» » 1,80 » 2,10 »	153.—	17.—
» » 2,10 » 2,40 »	180.—	20.—
» » 2,40 » 2,70 »	225.—	25.—
» » 2,70 » 3,— »	315.—	35.—
Fogliame verde azzurrastro. Portamento lussureggiante.		
Juniperus virginiana stricta glauca.		
da m. 0,80 a 1,10 zolla	90.—	10.—
Colore biancastro all'inizio della vegetazione. Portamento conico.		
Juniperus virginiana tripartita.		
da m. 0,90 a 1,20 zolla il cento L. 400	45.—	5.—
» » 1,20 » 1,50 » » » » 810	90.—	10.—
» » 1,50 » 1,80 » » » » 1215	135.—	15.—
Distinta varietà, assai bella, rusticissima, a vegetazione compatta.		

LARIX

Larix europæa. (*Larice d'Europa*).		
da m. 2,— a 2,50 zolla	135.—	15.—
» » 2,50 » 3,— »	225.—	25.—
Cresce bene in montagna ed in pianura raggiungendo l'altezza di oltre 35 metri. Durante l'inverno è sempre spoglio, ma in primavera si riveste di una quantità di foglie color verde chiaro.		

LIBOCEDRUS

Libocedrus decurrens. (*Thuya gigantea*).		
da m. 0,90 a 1,10 zolla	63.—	7.—
» » 1,10 » 1,30 »	90.—	10.—
» » 1,30 » 1,60 »	135.—	15.—
» » 1,60 » 1,90 »	198.—	22.—
» » 1.90 » 2.20 »	270.—	30.—
» » 2,20 » 2,50 »	360.—	40.—
» » 4,— » 4,50 cassa	1800.—	200.—
» » 4,50 » 5,— »	2250.—	250.—
Grande albero piramidale, rami numerosi e corti in proporzione alla sua altezza. Fogliame di una tinta verde-cupo lucente, colorito che conserva anche durante l'inverno.		
Libocedrus decurrens aurea variegata.		
da m. 0,80 a 1,— zolla	162.—	18.—
» » 1,— » 1,20 »	207.—	23.—
» » 1,20 » 1,50 »	225.—	25.—
» » 1,50 » 1,80 »	270.—	30.—
» » 1,80 » 2,10 »	360.—	40.—
» » 2,10 » 2,50 »	450.—	50.—

... colgo l'occasione per esprimervi la mia piena soddisfazione per la merce che mi avete fornito; specie gli alberi alti, pervenutimi da Pistoia, arrivati in ottimo stato dato il coscienzioso e tecnico imballaggio. Se, come spero, essi attecchiranno bene, non potrò che esservi riconoscente per avermi aiutato ad adornare convenientemente la mia villa.

Prov. di Genova, li 10-11-37. L. HOZ

A PISTOIA ABBIAMO ISTITUITO UNA IMPORTANTE FILIALE, DOVE VENGONO PARTICOLARMENTE COLTIVATI I CONIFERI E LE PIANTE ORNAMENTALI IN GENERE, DISPONIBILI ANCHE IN FORTISSIMI SOGGETTI

Fig. 165. **Doppio filare di Pinus Pinea nella nostra Filiale di Pistoia.**

Fig. 166. **Pinus sylvestris.**

PINUS

	La diec. Lire	Ciascuno Lire
Pinus Banksiana.		
da m. 2,— a 2,30 zolla	225.—	25.—
» » 2,30 » 2,60 »	315.—	35.—
Sviluppo rapido. Fogliame lunghissimo argentato. Ottima essenza forestale e bella pianta da ornamento.		
Pinus excelsa. (*P. pendula dell'Himalaya*).		
da m. 1,40 a 1,70 zolla	90.—	10.—
» » 1,70 » 2,— »	135.—	15.—
» » 2,— » 2,40 »	180.—	20.—
» » 2,40 » 2,80 »	270.—	30.—
» » 2,80 » 3,20 »	315.—	35.—
» » 3,20 » 3,60 »	360.—	40.—
» » 3,60 » 4,— »	450.—	50.—
» » 3,— » 3,50 cassa	540.—	60.—
» » 3,50 » 4,— »	630.—	70.—
Uno dei più belli del genere dal punto di vista ornamentale. Sviluppo molto rapido; preferisce i terreni silicei, fragili e profondi.		

PINUS HALEPENSIS (Pino d'Aleppo)

Vegeta benissimo anche in terreni calcarei e in vicinanza al mare dove altri alberi non si adatterebbero.

	il cento	la diecina	ciascuno
da m. 1,20 a 1,50 zolla	L. 400.—	L. 45.—	L. 5.—
» » 1,50 » 1,80 »	» 567.—	» 63.—	» 7.—
» » 1,80 » 2,10 »	» 729.—	» 81.—	» 9.—
» » 2,10 » 2,40 »	. .	» 108.—	» 12.—
» » 2,40 » 2,70 »	. .	» 135.—	» 15.—
» » 2,70 » 3,— »	. .	» 180.—	» 20.—
» » 3,— » 3,30 »	. .	» 225.—	» 25.—
» » 3,30 » 3,70 »	. .	» 270.—	» 30.—
» » 3,70 » 4,— »	. .	» 360.—	» 40.—
» » 4,— » 4,50 cassa	. .	» 540.—	» 60.—

Abbiamo ricevuto a suo tempo i 36 colli e le 2 ceste con le piante di alto fusto, gli arbusti ed i rampicanti che Vi abbiamo ordinato per il nostro Campo Sportivo, e siamo rimasti soddisfattissimi per la bellezza e la forza delle piante stesse.

Prov. di Milano, li 3-3-38.

DOPOLAVORO AZIENDALE

PINUS (*seguito*)

	La diec. Lire	Ciascuno Lire
Pinus insignis.		
da m. 1,— a 1,20 zolla	45.—	5.—
» » 1,20 » 1,50 »	63.—	7.—
» » 1,50 » 1,80 »	90.—	10.—
» » 1,80 » 2,10 »	117.—	13.—
» » 2,10 » 2,40 »	135.—	15.—
» » 2,40 » 2,70 »	162.—	18.—
» » 2,70 » 3,— »	207.—	23.—
» » 3,— » 3,40 »	252.—	28.—
» » 3,40 » 3,80 »	297.—	33.—
» » 3,80 » 4,20 »	333.—	37.—
» » 4,20 » 4,50 »	400.—	45.—
Bellissima specie di rapido sviluppo estremamente ramificato e guarnito di foglie color verde tenero. E' uno dei pochi coniferi che possa vegetare sotto l'influenza della brezza marina.		

PINUS LARICIO AUSTRIACA (Pino nero d'Austria)

Albero vigoroso, rustico, a fogliame verde scuro, atto a formare gruppi oppure a piantarsi isolato nei giardini e parchi; si presta benissimo per terreni calcarei come nelle sabbie profonde e fresche.

	il cento	la diecina	ciascuno
da m. 1,— a 1,30 zolla	L. 486.—	L. 54.—	L. 6.—
» » 1,30 » 1,60 »	» 810.—	» 90.—	» 10.—
» » 1,60 » 1,90 »	» 1215.—	» 135.—	» 15.—
» » 1,90 » 2,20 »	. . . .	» 180.—	» 20.—
» » 2,20 » 2,50 »	. . . .	» 225.—	» 25.—
» » 2,50 » 2,80 »	. . . .	» 270.—	» 30.—
» » 2,80 » 3,20 »	. . . .	» 315.—	» 35.—
» » 3,20 » 3,50 »	. . . .	» 400.—	» 45.—
» » 3,50 » 3,80 »	. . . .	» 540.—	» 60.—

Pinus marittima. (*Pinus pinaster*).		
da m. 3,— a 3,30 zolla	225.—	25.—
» » 3,30 » 3,60 »	270.—	30.—
» » 3,60 » 4,— »	315.—	35.—
» » 4,— » 4,50 »	400.—	45.—
» » 4,50 » 5,— »	450.—	50.—
» » 5,— » 5,60 »	540.—	60.—
» » 4,— » 4,50 cassa	585.—	65.—
» » 4,50 » 5,— »	675.—	75.—
» » 5,— » 5,50 »	765.—	85.—
E' la varietà più raccomandata per la natura speciale delle sue radici che si adattano bene in qualunque terreno anche se poco profondo. E' molto indicato per le piantagioni delle dune vicino al mare. Raggiunge m. 30 d'altezza.		

A PISTOIA ABBIAMO ISTITUITO UNA IMPORTANTE FILIALE, DOVE VENGONO PARTICOLARMENTE COLTIVATI I CONIFERI E LE PIANTE ORNAMENTALI IN GENERE, DISPONIBILI ANCHE IN FORTISSIMI SOGGETTI

PINUS (*seguito*)

	La diec. Lire	Ciascuno Lire
Pinus montana. (*Pinus Pumilio - Pinus Mughus*). (*Pino nano. Pino di monte, Mugo*).		
da m. 0,20 a 0,35 zolla	36.—	4.—
» » 0,35 » 0,50 »	54.—	6.—
» » 0,50 » 0,65 »	81.—	9.—
» » 0,65 » 0,80 »	108.—	12.—
E' la forma nana del Pinus, non raggiungendo che l'altezza di un cespuglio.		

Ho il piacere di informarvi che sono giunte regolarmente e in buono stato le 15 piante di Cupressus inviate dalla Vostra Filiale di Pistoia e dirette alla stazione di S. Martino V. C., piante che sono state anche messe a dimora nel Cimitero e si presentano bene e di vero gradimento per la popolazione.
Prov. di Avellino, li 16-4-38. IL PODESTA

Fig. 167. **Piantagione di un nostro grande Pinus Pinea sulla Riva dell'Impero a Venezia**

PINUS PINEA (Pino da pinocchi, Pino italico, Pino domestico) (Fig. 165)

Questo magnifico albero, da taluni denominato anche « Pino romano », cresce spontaneo sulle coste del Mediterraneo ove raggiunge l'altezza di oltre 20 metri. Esso dà dei frutti mangiabili detti pinocchi dai quali si estrae un olio dolce e molto alimentare.

Piante di piena terra			Piante coltivate in cassa			
Altezza da m. a m.	la diecina Lire	ciascuno Lire	Altezza da m. a m.	Circonf. fusto ad un metro cm.	la diecina Lire	ciascuno Lire
1,60 - 1,90	90.—	10.—				
1,90 - 2,20	117.—	13.—				
2,20 - 2,50	153.—	17.—				
2,50 - 2,80	225.—	25.—				
2,80 - 3,10	252.—	28.—				
3,10 - 3,40	342.—	38.—				
3,40 - 3,70	450.—	50.—				
3,70 - 4,—	585.—	65.—				
4,— - 4,30	720.—	80.—	2,50 - 3,—	18 - 22	540.—	60.—
4,30 - 4,70	810.—	90.—				
4,70 - 5,—	900.—	100.—	3,50 - 4,—	22 - 26	720.—	80.—
			4,— - 4,50	26 - 30	990.—	110.—
			4,50 - 5,20	30 - 34	1350.—	150.—
			4,70 - 5,20	38 - 42	1980.—	220.—

(Per quantità superiori a 50 soggetti prezzi per corrispondenza).

	La diec. Lire	Ciascuno Lire
Pinus Sabiniana.		
da m. 2,80 a 3,10 zolla	270.—	30.—
» » 3,10 » 3,40 »	360.—	40.—
Varietà rimarchevole per la bellezza del fogliame grandissimo e glauco.		
Pinus strobus.		
da m. 1,60 a 1,90 zolla	135.—	15.—
» » 1,90 » 2,20 »	153.—	17.—
» » 2,20 » 2,50 »	180.—	20.—
» » 2,50 » 2,80 »	225.—	25.—
» » 2,80 » 3,10 »	270.—	30.—
» » 3,10 » 3,40 »	315.—	35.—
» » 3,40 » 3,70 »	360.—	40.—
» » 3,70 » 4,— »	400.—	45.—
» » 4,— » 4,50 »	450.—	50.—
» » 2,80 » 3,— cassa	450.—	50.—
Grande albero di forma slanciata rami regolarmente disposti, dai quali pende un bel fogliame di color bruno-grigio-pallido.		
Pinus sylvestris. (*Pino comune*). (Fig. 166).		
da m. 1,20 a 1,50 zolla il cento L. 400	45 —	5.—
» » 1,50 » 1,80 » » » » 648	72.—	8.—
» » 1,80 » 2,10 » » » » 972	108.—	12.—
» » 2,10 » 2,40 »	135.—	15.—
» » 2,40 » 2,70 »	180.—	20.—
» » 2,70 » 3,— »	225.—	25.—
» » 3,— » 3,40 »	270.—	30.—
Albero che facilmente alligna in quasi tutti i terreni; il suo legno è molto utile per le grandi costruzioni, specialmente marine. Arriva all'altezza di 35 metri.		
Pinus Taeda.		
da m. 0,80 a 1,— zolla	135.—	15.—
» » 1,— » 1,20 »	180.—	20.—
Grande albero che raggiunge i 25 metri di altezza a cima allargata ed a foglie verde chiaro		

	La diec. Lire	Ciascuno Lire
PODOCARPUS		
Podocarpus koraiana. (Vedi *Cephalotaxus pedunculata fastigiata*) (pagina 113).		
PRUMNOPYTIS		
Prumnopytis elegans.		
da m. 2,— a 2,20 zolla	315.—	35.—
» » 2,20 » 2,40 »	360.—	40.—
PSEUDOTSUGA		
Pseudotsuga Douglasi.		
da m. 0,20 a 0,40 zolla	27.—	3.—
» » 0,40 » 0,70 »	45.—	5.—
» » 0,30 » 0,50 in vaso	45.—	5.—
» » 0,50 » 0,70 »	63.—	7.—
RETINOSPORA		
(Vedi *Chamæcyparis*) pag. 115		
SALISBURIA		
Salisburia adiantifolia. (*Gingko biloba*) (*veggasi a pag.* 68).		
SEQUOIA		
Sequoia sempervirens.		
da m. 1,— a 1,20 zolla	63.—	7.—
» » 1,20 » 1,40 »	81.—	9.—
» » 1,40 » 1,60 »	108.—	12.—
» » 1,60 » 1,90 »	135.—	15.—
» » 1,90 » 2,20 »	180.—	20.—
Grande albero di vegetazione rapidissima, prospera molto bene nei terreni fragili, profondi e freschi. Raggiunge notevoli altezze.		

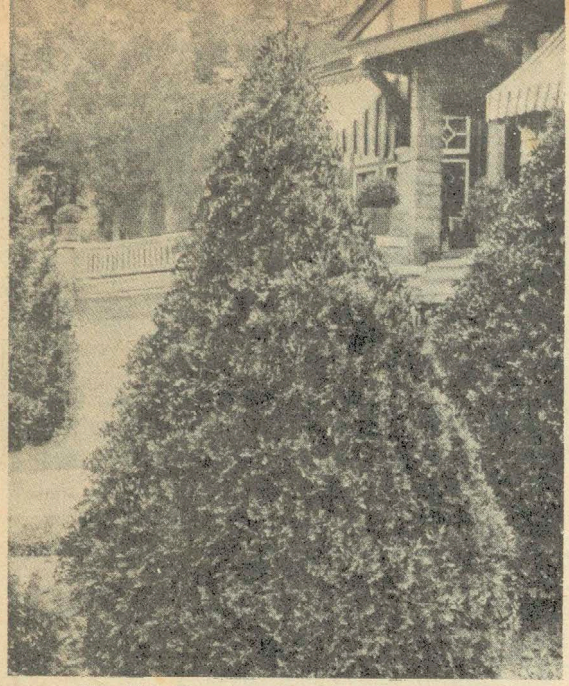

Fig. 168. **Thuya occidentalis Ellwangeriana.**

TAXODIUM

	La diec. Lire	Ciascuno Lire
Taxodium distichum.		
da m. 0,50 a 0,70 in vaso	18.—	2.—
» » 0,70 » 0,90 »	27.—	3.—
» » 0,90 » 1,10 »	36.—	4.—
» » 1,10 » 1,30 »	45.—	5.—
» » 1,80 » 2,10 zolla	72.—	8.—
» » 2,10 » 2,50 »	90.—	10.—
» » 2,50 » 3,— »	126.—	14.—
» » 3,— » 3,50 »	162.—	18.—

Conifero semiacquatico, grandioso e di sorprendente effetto; viene usato nei parchi per ornare le sponde dei laghetti, e nei terreni umidi.

TAXUS

TAXUS BACCATA (Tasso)

Albero indigeno, robusto, a foglie consistenti verde scuro e folte. Si presta bene a qualunque forma.

	il cento	la diecina	ciascuno
da m. 0,60 a 0,80 zolla	L. 400.—	L. 45.—	L. 5.—
» » 0,80 » 1,— »	» 567.—	» 63.—	» 7.—
» » 1,— » 1,20 »	» 972.—	» 108.—	» 12.—
» » 1,20 » 1,40 »	. . . .	» 153.—	» 17.—
» » 1,40 » 1,60 »	. . . .	» 225.—	» 25.—
» » 1,60 » 1,80 »	. . . .	» 288.—	» 32.—
» » 1,80 » 2,— »	. . . .	» 360.—	» 40.—
» » 2,— » 2,20 »	. . . .	» 400.—	» 45.—
» » 2,20 » 2,40 »	. . . .	» 495.—	» 55.—

SOGGETTI ARTIFICIALMENTE FORMATI A PIRAMIDE

	la diecina	ciascuno
da m. 1,40 a 1,60 zolla	L. 315.—	L. 35.—
» » 1,60 » 1,80 »	» 400.—	» 45.—
» » 1,80 » 2,— »	» 495.—	» 55.—
» » 2,— » 2,20 »	» 585.—	» 65.—

Taxus baccata fastigiata o hibernica.		
da m. 0,40 a 0,60 zolla	54.—	6.—
» » 0,60 » 0,80 »	90.—	10.—
» » 0,80 » 1,— »	135.—	15.—
» » 1,— » 1,20 »	180.—	20.—
» » 1,20 » 1,40 »	270.—	30.—

I rami crescono verticalmente, aderenti al fusto, conferendo alla pianta la forma a colonna.

Taxus baccata fastigiata variegata aurea.		
da m. 0,40 a 0,60 zolla	135.—	15.—
» » 0,60 » 0,80 »	180.—	20.—
Taxus baccata erecta pyramidalis.		
da m. 0,80 a 1,— zolla	108.—	12.—
» » 1,— » 1,20 »	135.—	15.—
» » 1,20 » 1,40 »	225.—	25.—

Portamento a colonna, fogliame minuto.

Delle vostre piante sono sempre stato molto soddisfatto e sono certo che anche questa volta mi servirete bene.
Prov. di Como, li 15-2-88. MARIO MOLTASIO

THUYA

	La diec. Lire	Ciascuno Lire
Thuya gigantea. (Vedi *Libocedrus decurrens*) (pag. 117).		
Thuya Lobbi. (*Thuya Menziesii*).		
da m. 0,80 a 1,20 zolla	45.—	5.—
» » 1,20 » 1,60 »	63.—	7.—
» » 1,60 » 2,— »	108.—	12.—
» » 2,— » 2,40 »	135.—	15.—
» » 2,40 » 2,80 »	180.—	20.—
» » 2,80 » 3,20 »	252.—	28.—

Di rapida vegetazione e di bel portamento, fogliame chiaro.

Thuya Lobbi aurea variegata.		
da m. 0,70 a 1,— zolla	72.—	8.—
» » 1,— » 1,30 »	90.—	10.—
» » 1,60 » 1,80 »	135.—	15.—
» » 1,80 » 2,— »	180.—	20.—
» » 2,— » 2,30 »	225.—	25.—

Fogliame elegantemente zebrato di giallo e di verde.

Thuya occidentalis.		
da m. 0,80 a 1,20 zolla il cento L. 170	18.—	2.—
» » 1,20 » 1,60 » » » » 283	31.50	3.50
» » 1,60 » 2,— » » » » 400	45.—	5.—
» » 2,— » 2,40 »	81.—	9.—
» » 2,40 » 2,80 »	135.—	15.—
» » 2,80 » 3,20 »	180.—	20.—

Albero di portamento piramidale, fogliame a odore balsamico, di un bel verde; molto adatta per formare siepi e frangivento in virtù del suo rapido accrescimento, adattabilità a tutti i terreni e resistenza in tutti i climi.

Thuya occidentalis argentea.		
da m. 0,80 a 1,— zolla	90.—	10.—
» » 1,60 » 1,80 »	180.—	20.—
» » 1,80 » 2,— »	225.—	25.—
Thuya occidentalis Ellwangeriana. (Fig. 168).		
da m. 1,— a 1,20 zolla il cento L. 400	45.—	5.—
» » 1,20 » 1,40 » » » » 567	63.—	7.—
» » 1,40 » 1,60 » » » » 729	81.—	9.—
» » 1,60 » 1,80 »	108.—	12.—
» » 1,80 » 2,— »	135.—	15.—
» » 2,— » 2,20 »	153 —	17.—
» » 2,20 » 2,40 »	180.—	20.—
Soggetti artificialmente formati a piramide.		
da m. 1,40 a 1,60 zolla	180.—	20.—
» » 1,60 » 1,80 »	225.—	25.—
» » 1,80 » 2,— »	270.—	30.—
» » 2,— » 2,20 »	315.—	35.—
Thuya occidentalis Ellwangeriana aurea.		
da m. 1,20 a 1,40 zolla	135.—	15.—

Bel fogliame d'un color costante giallo oro.

Thuya occidentalis Frœbeli.		
da m. 1,20 a 1,50 zolla	135.—	15.—
Soggetti artificialmente formati a palla. altezza cm. 80 - diametro cm. 80.	225.—	25.—

Vegetazione nana, sferica, compatta.

Thuya occidentalis globosa.		
da m. 0,50 a 0,70 zolla	63.—	7.—
» » 0,70 » 0,90 »	90.—	10.—
» » 0,90 » 1,10 »	135.—	15.—

Forma spontaneamente una palla schiacciata; non raggiunge mai grande sviluppo.

Thuya occidentalis lutea.		
da m. 1,30 a 1,50 zolla	180.—	20.—
» » 1,50 » 1,80 »	225 —	25.—
» » 1,80 » 2,— »	270.—	30.—

Varietà molto ornamentale a rami compatti e di un vivo colore dorato.

Thuya occidentalis nana. (*falcata*).		
da m. 0,30 a 0,50 zolla	45.—	5.—
» » 0,50 » 0,70 »	63.—	7.—
Soggetti formati a palla: altezza cm. 80 - diametro cm. 80.	135.—	15.—

Varietà americana a vegetazione nana e compatta; conviene perfettamente per i piccoli giardini e per decorazioni di cimiteri, tombe, ecc.

A PISTOIA ABBIAMO ISTITUITO UNA IMPORTANTE FILIALE, DOVE VENGONO PARTICOLARMENTE COLTIVATI I CONIFERI E LE PIANTE ORNAMENTALI IN GENERE, DISPONIBILI ANCHE IN FORTISSIMI SOGGETTI

THUYA (*seguito*)

	La diec. Lire	Ciascuno Lire
Thuya occidentalis pyramidalis.		
da m. 1,— a 1,20 zolla il cento L. 567	63.—	7.—
» » 1,20 » 1,40 » » » » 729	81.—	9.—
» » 1,40 » 1,60 » » » » 972	108.—	12.—
» » 1,60 » 1,80 »	135.—	15.—
» » 1,80 » 2,— »	180.—	20.—
» » 2,— » 2,20 »	225.—	25.—
» » 2,20 » 2,40 »	270.—	30.—
» » 2,40 » 2,60 »	315.—	35.—
E' una delle più distinte e delle più ornamentali varietà di forma compatta, perfettamente a colonna, a fogliame tinto di verde brillante, forma addirittura una graziosa colonna di magnifico effetto ed è anche indicatissima per siepi e frangivento, per viali e per ornamentazione di cimiteri in quei climi dove non resiste il Cipresso piramidale.		
Thuya occidentalis Wareana.		
da m. 0,80 a 1,— zolla	36.—	4.—
» » 1,— » 1,20 »	54.—	6.—
» » 1,20 » 1,40 »	81.—	9.—
» » 1,40 » 1,60 »	108.—	12.—
» » 1,60 » 1,80 »	135.—	15.—
» » 1,80 » 2,— »	153.—	17.—
» » 2,— » 2,20 »	180.—	20.—
E' un pregevole sempreverde rustico di un portamento grazioso e d'un colorito migliore della specie tipo. Albero di poca altezza, di portamento compatto, di forma conica, regolare, a rami corti, robusti, verde oscuro.		
Thuya occidentalis Wareana lutescens.		
da m. 0,40 a 0,60 zolla	63.—	7.—
» » 0,60 » 0,80 »	90.—	10.—
» » 0,80 » 1,— »	135.—	15.—
Varietà simile alla precedente; ma di un colorito cangiante dal giallo-chiaro lucente al giallo-oro.		
Thuya orientalis (*Biota*).		
da m. 1,— a 1,50 zolla il cento L. 170	18.—	2.—
» » 1,50 » 2.— » » » » 243	27.—	3.—
» » 2,— » 2,50 » » » » 324	36.—	4.—
» » 2,50 » 3,— »	63.—	7.—
» » 2,50 » 3,— » extra . . .	270.—	30.—
» » 3,— » 3,50 » » . . .	315.—	35.—
» » 3,50 » 4,— » » . . .	360.—	40.—
E' impiegata nella formazione di siepi ornamentali e per riparo dai venti, quando il terreno non sia arido e troppo compatto. Si assoggetta bene al taglio.		
Thuya orientalis aurea.		
da m. 0,40 a 0,60 zolla il cento L. 810	90.—	10.—
» » 0,60 » 0,80 » » » »1215	135.—	15.—
Varietà graziosissima per il portamento a palla ed il fogliame giallo dorato.		
Thuya orientalis compacta.		
da m. 0,60 a 0,80 zolla il cento L. 324	36.—	4.—
» » 0,80 » 1,— » » » » 400	45.—	5.—
» » 1,— » 1,20 » » » » 486	54.—	6.—
» » 1,20 » 1,40 »	72.—	8.—
» » 1,40 » 1,60 »	90.—	10.—
» » 1,60 » 1,80 »	117.—	13.—
» » 2,— » 2,20 » extra . . .	225.—	25.—
» » 2,20 » 2,40 » » . . .	270.—	30.—
» » 2,40 » 2,60 » » . . .	315.—	35.—
Thuya orientalis compacta aurea.		
da m. 0,40 a 0,60 zolla	63.—	7.—
» » 0,60 » 0,80 »	108.—	12.—
Vegetazione nana e compatta; si forma come una palla le cui cime sono tutte sfumate di un giallo lucente che la rende molto graziosa.		
Thuya orientalis elegantissima.		
da m. 0,40 a 0,60 zolla	63.—	7.—
» » 0,60 » 0,80 »	108.—	12.—
» » 0,80 » 1,— »	135.—	15.—
Portamento piramidale, robusto e stretto a fogliame sfumato di giallo-oro durante l'estate.		
Thuya orientalis filiformis.		
da m. 0,20 a 0,40 zolla	45.—	5.—
» » 1,20 » 1,40 »	135.—	15.—
Ramificazione leggera filiforme, molto allungata e curvata di grazioso effetto.		

THUYA (*seguito*)

	La diec. Lire	Ciascuno Lire
Thuya orientalis lutea.		
da m. 0,40 a 0,50 zolla	90.—	10.—
Thuya orientalis variegata aurea.		
da m. 0,50 a 0,80 zolla	72.—	8.—
» » 0,80 » 1,— »	90.—	10.—
» » 1,80 » 2,— »	270.—	30.—
Distinta varietà di grande effetto decorativo per il suo bel fogliame variegato di giallo.		

THUYOPSIS

Thuyopsis borealis compacta.		
da m. 0,60 a 0,80 zolla	135.—	15.—
» » 0,80 » 1,— »	180.—	20.—
Vigorosa e decorativa a forma di magnifica piccola piramide di portamento compatto.		
Thuyopsis borealis glauca.		
da m. 1,— a 1,20 zolla	135.—	15.—
» » 1,20 » 1,40 »	153.—	17.—
» » 2,30 » 2,50 »	360.—	40.—
Distinta varietà molto rimarchevole per il suo bel fogliame glauco.		
Thuyopsis borealis lutea.		
da m. 0,80 a 1,— zolla	108.—	12.—
» » 2,— » 2,30 »	315.—	35.—
» » 2,30 » 2,50 »	360.—	40.—
Portamento come il precedente, tinta gialla.		
Thuyopsis borealis variegata alba.		
da m. 1,— a 1,20 zolla	117.—	13.—
» » 1,20 » 1,40 »	153.—	17.—
» » 1,40 » 1,60 »	225.—	25.—
» » 1,60 » 1,90 »	270.—	30.—
Varietà a portamento globoso, piuttosto nano; le punte sono macchiate largamente di un bel bianco puro.		
Thuyopsis borealis variegata aurea.		
da m. 0,80 a 1,— zolla	90.—	10.—
» » 1,20 » 1,40 »	117.—	13.—
» » 1,40 » 1,60 »	135.—	15.—
» » 1,60 » 1,90 »	153.—	17.—
» » 1,90 » 2,20 »	225.—	25.—
» » 2,20 » 2,60 »	270.—	30.—
» » 2,60 » 3,— »	360.—	40.—
» » 3,— » 3,50 »	450.—	50.—
» » 3,50 » 3,90 »	540.—	60.—
Simile al precedente, ma le punte sono macchiate largamente di un bel giallo.		
Thuyopsis dolabrata fol. variegatis.		
da m. 0,40 a 0,60 zolla	45.—	5.—
» » 0,60 » 0,80 »	72.—	8.—
» » 0,80 » 1,— »	108.—	12.—
Pittoresca varietà a portamento piramidale; rami pendenti; quelli alla base rasenti il suolo. Le estremità dei ramoscelli sono color giallo pallido o bianco crema.		

TSUGA

Tsuga canadensis.

(Vedi *Abies canadensis a pag.* 109).

WELLINGTONIA

Wellingtonia gigantea.		
da m. 0,60 a 0,80 zolla	180.—	20.—
» » 1,20 » 1,40 »	315.—	35.—
È il più grande albero che esista, è di rara bellezza quando sia piantato isolato. Vuole terreni fragili e profondi.		

IMPORTANTE!

Richiamiamo l'attenzione degli acquirenti sulla nostra ricca disponibilità di piante ornamentali extra forti, di pronto effetto, coltivate in vaso, o in cassa da

SPEDIRSI IN OGNI EPOCA DELL'ANNO

Vi ringrazio dei soggetti spediti che si presentano tutti vigorosi e di bell'aspetto.

Prov. di Pavia, li 27-11-37. Ing. GIUSEPPE BOZZANI

A PISTOIA ABBIAMO ISTITUITO UNA IMPORTANTE FILIALE, DOVE VENGONO PARTICOLARMENTE COLTIVATI I CONIFERI E LE PIANTE ORNAMENTALI IN GENERE. DISPONIBILI ANCHE IN FORTISSIMI SOGGETTI

ARBUSTI SEMPREVERDI

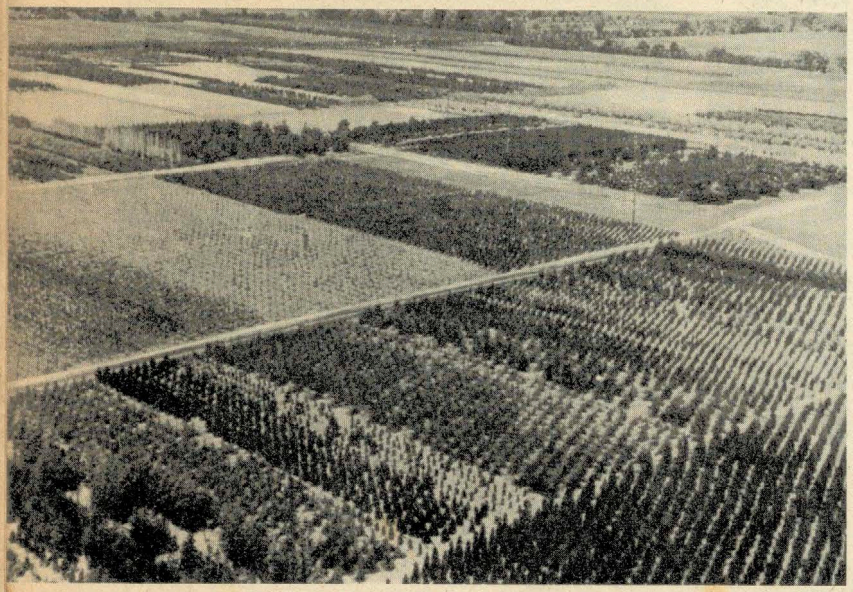

Fig. 169. Veduta panoramica di un nostro vivaio di arbusti sempreverdi

Allorchè l'inverno sopraggiunge, il giardino non deve rimanere disadorno. A conservargli i suoi caratteri decorativi anche durante la rigida stagione contribuiscono particolarmente gli arbusti a fogliame persistente che si possono impiegare in diversi modi. — Piantati isolatamente sui prati verdi formano soggetti interessanti per la loro forma o pel loro fogliame colorato. Riuniti in gruppi nelle adiacenze dell'abitazione e scelti ed impiegati con buon gusto facendo risaltare le varietà a fogliame variegato sugli sfondi di quelle a fogliame verde, si possono ottenere effetti eminentemente pittoreschi e formare quadri armoniosi. Intercalati fra gli arbusti a fogliame caduco od a floritura, interrompono la monotonia dei gruppi specialmente durante l'inverno. Disposti in linea vicini gli uni agli altri possono costituire eleganti siepi delimitanti le varie parti del giardino. — Alcuni di questi arbusti si adattano perfettamente al taglio e si prestano ad assumere delle forme geometriche spesso richieste dallo stile o dall'opportunità. Alcuni di essi sono poi specialmente adatti alla guarnizione di rocce, grotte, ruderi, giardini alpini, ecc. Altri ancora sono particolarmente decorativi pei loro frutti vivacemente colorati sovente persistenti durante l'inverno.

	La diec. Lire	Ciascuno Lire
Aberia Caffra.		
da m. 1,— a 1,20 in vaso	63.—	7.—
» » 1,20 » 1,40 »	90.—	10.—
Arbusto sempreverde originario dell'Africa. Produce frutti della forma e grossezza di una piccola mela, profumatissimi.		
Atriplex halimus.		
da m. 1,20 a 1,50 zolla	22.50	2.50
Arbusto a fogliame interamente argentato. Resistentissimo sulle spiagge del mare.		
Aucuba japonica.		
da m. 0,80 a 1,— zolla	54.—	6.—
» » 1,— » 1,20 »	72.—	8.—
» » 1,20 » 1,40 »	90.—	10.—
» » 1,40 » 1,70 »	108.—	12.—
» » 1,70 » 2,— »	135.—	15.—
» » 1,20 » 1,40 in vaso	162.—	18.—
» » 1,40 » 1,70 »	225.—	25.—
Le Aucube sono bellissimi ed eleganti arbusti a grandissime foglie macchiate e spruzzate di giallo, altre interamente verdi lucenti (fig. 172). Portano frutti di color rosso corallo, in forma di piccole ciliege che riescono di magnifico effetto. Amano un terreno fresco e plaga ombreggiata. Nell'inverno sono l'ornamento delle sale e dei salotti.		
Azalea indica. *in vaso*	144.—	16.—
Sempreverde di estrema eleganza, assai florifero.		

Le piante giunte stamane sono rispondenti appieno al mio desiderio: sono veramente dei modelli. Seguiranno altre ordinazioni di altre specie.

Prov. di Macerata, li 10-11-37.

GIUSEPPE ZAMPA

	La diec. Lire	Ciascuno Lire
Bambusa (*Bambù*) **aurea.**	45.—	5.—
E' la varietà più resistente ai geli ed alla siccità; forma cespugli compatti e si presta anche ad essere coltivata in vaso.		
Bambusa japonica. (*Metake*)	45.—	5.—
Specie molto vigorosa, che si radica più rapidamente d'ogni altra varietà, così da riuscire di grande utilità nel consolidamento delle sponde dei torrenti.		
Berberis ilicifolia.		
da m. 0,50 a 0,70	27.—	3.—
Arbusto a foglia persistente, rustico, vigoroso, di pochissime esigenze in quanto a terreno.		
BUXUS		
Il Buxus riesce nei terreni più ingrati e cresce benissimo all'ombra dei grandi alberi ed anche sulle spiagge del mare. Sopporta benissimo il taglio e quindi può ricevere qualsiasi forma.		
Buxus arborescens argenteo - variegata.		
Cespugli da m. 0,50 a 0,70	36.—	4.—
Soggetti formati a palla:		
altezza cm. 30 - diam. cm. 30	90.—	10.—
» » 40 - » 40	117.—	13.—
Soggetti formati a cono:		
da m. 0,50 a 0,70	90.—	10.—
Pianta robusta, grazioso fogliame variegato di bianco.		
Buxus balearica.		
da m. 0,40 a 0,60 zolla	18.—	2.—
» » 0,60 » 0,80 »	27.—	3.—
» » 0,80 » 1,— »	36.—	4.—
Varietà molto adatta per boschetti in terreni calcarei e non irrigui.		
Buxus macrophilla rotundifolia.		
da m. 0,70 a 0,90	36.—	4.—
» » 0,90 » 1,10	45.—	5.—

A PISTOIA ABBIAMO ISTITUITO UNA IMPORTANTE FILIALE, DOVE VENGONO PARTICOLARMENTE COLTIVATI I CONIFERI E LE PIANTE ORNAMENTALI IN GENERE, DISPONIBILI ANCHE IN FORTISSIMI SOGGETTI

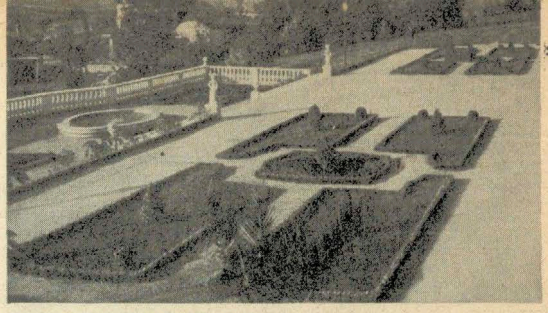

Fig. 170. **Giardini da noi eseguiti con Buxus pumila**

BUXUS PUMILA (Bosso nano) (Fig. 170)

	il mille	il cento	
PIANTINE di 1 anno	L. 70.—		
» » 1 » scelta extra	» » 100.—	» »	» 12.—
» » 2 anni	» » 110.—	» »	» 13.—
» » 2 » scelta extra	» » 170.—	» »	» 19.—
» » 3-4 anni	» » 330.—	» »	» 35.—

SOGGETTI FORMATI A PALLA, DI PRONTO EFFETTO

	il cento	la diecina	ciascuno
da m. 0,25 a 0,30	L. 650.—	L. 72.—	L. 8.—
» » 0,30 » 0,40	» 810.—	» 90.—	» 10.—
» » 0,40 » 0,50	» 975.—	» 108.—	» 12.—
» » 0,50 » 0,60	» 1135.—	» 126.—	» 14.—

SOGGETTI FORMATI A CONO:

	il cento	la diecina	ciascuno
da m. 0,50 a 0,60	L. 1215.—	L. 135.—	L. 15.—
» » 0,60 » 0,70	» 1460.—	» 162.—	» 18.—

BUXUS SEMPERVIRENS (Buxus Arborescens) (Bosso comune)

PIANTINE di 2 anni il mille L. 120.- il cento L. 14.-

CESPUGLI

	il mille	il cento
da m. 0,30 a 0,50	L. 300.-	L. 35.-
» » 0,50 » 0,70	» » 500.-	» » 60.-

CESPUGLI FORTI:

	il mille	il cento	la diec.	ciasc.
da m. 0,70 a 0,90	L. 730.-	L. 81.-	L. 9.—	L. 1.—
» » 0,90 » 1,20	» 1080.-	» 120.-	» 13.50	» 1.50

SOGGETTI FORMATI A COLONNA: da m. 1,70 a 2,— la diecina L. 540.—, ciascuno L. 60.—

SOGGETTI FORMATI A CONO: (Fig. 171 F)

	il cento	la diecina	ciascuno
da m. 0,60 a 0,80	L. 400.—	L. 45.—	L. 5.—
» » 0,80 » 1,—	» 810.—	» 90.—	» 10.—
» » 1,— » 1,20	» 1215.—	» 135.—	» 15.—
» » 1,20 » 1,40	» 1620.—	» 180.—	» 20.—
da m. 1,40 a 1,60	L. 2430.—	L. 270.—	L. 30.—
» » 1,60 » 1,80	» 2835.—	» 315.—	» 35.—
» » 1,80 » 2,—	» 3250.—	» 360.—	» 40.—
» » 1,40 » 1,70 in vaso	» 3250.—	» 360.—	» 40.—
» » 1,70 » 2,— »	» 3600.—	» 400.—	» 45.—

SOGGETTI FORMATI A PALLA: (Fig. 173)

alti	diametro	il cento	la diecina	ciascuno
cm. 40	cm. 40	L. 810.—	L. 90.—	L. 10.—
» 50	» 50	» 1215.—	» 135.—	» 15.—
» 60	» 60	» 2000.—	» 225.—	» 25.—
» 70	» 70 in vaso	» 2835.—	» 315.—	» 35.—

SOGGETTI FORMATI A SPIRALE (Fig. 171 A)

	il cento	la diecina	ciascuno
da m. 0,80 a 1,—	L. 2000.—	L. 225.—	L. 25.—
» » 1,— » 1,20	» 2430.—	» 270.—	» 30.—
» » 1,20 » 1,40	» 2835.—	» 315.—	» 35.—
» » 1,40 » 1,60	» 3250.—	» 360.—	» 40.—

SOGGETTI FORMATI A DADO: (Fig. 171 A)
da m. 0,40×0,40×0,40 . . la diecina L. 108.— ciascuno L. 12.—
» » 0,50×0,40×0,40 . . » » » 162.— » » 18.—

SOGGETTI FORMATI AD ALBERETTO CON BELLA CHIOMA: (Fig. 171 G)

	il cento	la diecina	ciascuno
con fusto nudo di m. 0,30 diametro della chioma cm. 30-40	L. 570.—	L. 63.—	L. 7.—
» » » » » 0,40 » » » » 40-50	» 975.—	» 108.—	» 12.—
» » » » » 0,50 » » » » 40-50	» 1380.—	» 153.—	» 17.—
» » » » » 0,60 » » » » 40-60	» 1785.—	» 198.—	» 22.—
» » » » » 0,70 » » » » 40-60	» 2000.—	» 225.—	» 25.—
» » » » » 0,80 » » » » 30-40	» 2000.—	» 225.—	» 25.—
» » » » » 0,90 » » » » 30-40	» 2430.—	» 270.—	» 30.—

SOGGETTI EDUCATI A FORME DIVERSE: (Fig. 171-C.D.E.) da L. 35.— a L. 45.— ciascuno
» » » » » in vaso . . . . » » 40.— » » 52.— »

Fig. 171. **Buxus sempervirens artificialmente formati**

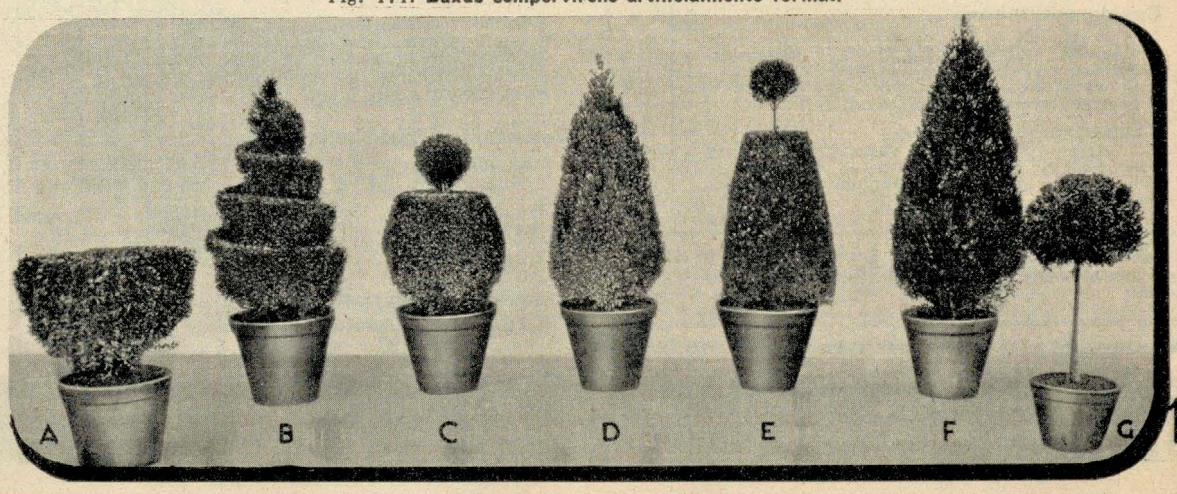

Fig. 172. **Aucuba Japonica**

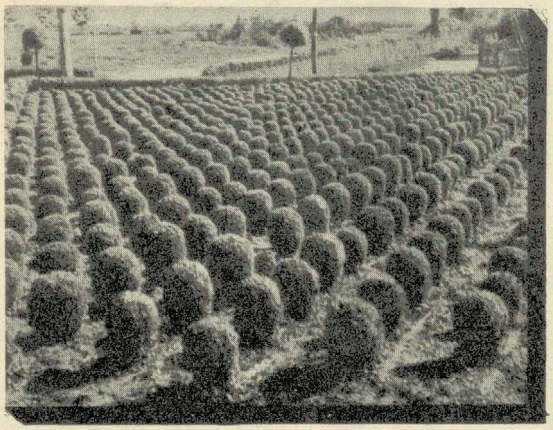

Fig. 173. **Veduta di un nostro vivaio di Buxus sempervirens a palla**

BUXUS SEMPERVIRENS ELEGANTISSIMA VARIEGATA

PIANTINE DI 1 ANNO il mille **L. 250** il cento **L. 27**
» » **2 ANNI** » » » **300** » » » **35**

SOGGETTI FORMATI A PALLA:

altezza cm. 50, diametro cm. 50
la diec. **L. 225.—** ciasc. **L. 25.—**

altezza cm. 60, diametro cm. 60
la diec. **L. 270.—** ciasc. **L. 30.—**

SOGGETTI FORMATI A CONO:

da m. 0,50 a 0,70 la diec. **L. 90.—** ciasc. **L. 10.—**
» » 0,70 » 0,90 » » » **117.—** » » **13.—**

SOGGETTI FORMATI AD ALBERETTO:

con fusto nudo di cm. 30 la diec. **L. 144** ciasc. **L. 16**
» » » » » **40** » » » **180** » » **20**

Bellissima varietà a portamento eretto, con foglie piccole, variegate.

	La diec. Lire	Ciascuno Lire
Buxus sempervirens angustifolia.		
Cespugli da m. 0,20 a 0,30	18.—	2.—
Camellia japonica. (*Camelia*). In assortimento di varietà scelte; esemplari d'innesto coltivati in vaso:		
alti m. 0,40 circa	162.—	18.—
» » 0,50 »	180.—	20.—
» » 0,60 »	225.—	25.—
La coltura delle Camelie è delle più facili; amano una esposizione ombreggiata, si piantano in un miscuglio di due terzi di terriccio d'erica ed un terzo di castagno.		
Cassia corymbosa.		
da m. 0,60 a 1,— in vaso	36.—	4.—
Magnifico arbusto a foglie verde chiaro leggero e abbondantissima fioritura giallo oro vivissimo in settembre. Molto raccomandabile per i climi temperati.		
Casuarina tenuissima.		
da m. 1,50 a 2,— in vaso	45.—	5.—
Albero di grande effetto se piantato isolato, e di grande sviluppo. Resiste dove resistono gli agrumi.		

Ho ricevuto le piantine di Bosso in buono stato e di ciò mi dichiaro completamente soddisfatto, anche per il loro avanzato sviluppo.

Prov. di Lecce, 12-2-38. Enot. NICOLA MALORGIO

	La diec. Lire	Ciascuno Lire
Ceratonia siliqua. (*Carrubo*)		
da m. 0,60 a 0,80 in vaso	45.—	5.—
CHAMÆCERASUS NITIDA. (*Lonicera nitida*). (*Per le giovani piante da bordura veggasi a pag.* 85).		
CESPUGLI DI PRONTO EFFETTO:		
da m. 0,70 a 1,—	18.—	2.—
SOGGETTI FORMATI A PALLA:		
altezza m. 0,50 diam. m. 0,50 . .	72.—	8.—
» » 0,60 » » 0,60 . .	81.—	9.—
» » 0,70 » » 0,70 . .	108.—	12.—
» » 0,80 » » 0,80 . .	135.—	15.—
SOGGETTI FORMATI A CONO:		
da m. 0,80 a 1,—	45.—	5.—
» » 1,— » 1,20	63.—	7.—
» » 1,20 » 1,40	72.—	8.—
» » 1,40 » 1,60	108.—	12.—
Grazioso arbusto a fogliame fine elegantissimo coprentesi di fiori bianco-crema molto profumati. Si presta al taglio e può essere educato a qualsiasi forma come il Buxus.		
Chamæcerasus pileata. (*Lonicera pileata*).		
Cespugli da m. 0,50 a 0,70	22.50	2.50
» » » 0,70 » 0,90	31.50	3.50
Portamento strisciante; fiori bianco-giallastri; ottima varietà per rocce e scogliere.		
Cotoneaster buxifolia.		
da m. 0,40 a 0,60 . il cento L. 120	13.50	1.50
» » 0,60 » 0,80 . » » » 165	18.—	2.—
» » 0,80 » 1,— . » » » 200	22,50	2.50
» » 1,— » 1,20 . » » » 245	27.—	3.—
» » 1,20 » 1,50 . » » » 360	40.—	4.50
» » 1,50 » 1,80 . » » » 486	54.—	6.—
Arbusto robustissimo a rami lunghi e flessibili e con foglie piccole oblunghe; produce piccole bacche di color rosso scarlatto brillante. Serve anche per formare contorni alle aiuole.		
Cotoneaster Franchetii.		
Cespugli da m. 1,— a 1,20	22.50	2.50
» » » 1,20 » 1,40	36.—	4.—
Arbusto di gran vigore, a rami lunghi ricadenti; fiori bianchi, abbondanti ai quali succedono dei frutti colore arancio-scarlatto.		
Cotoneaster Henriana.		
Cespugli da m. 0,80 a 1,—	27.—	3.—
» » » 1,— » 1,20	36.—	4.—

A PISTOIA ABBIAMO ISTITUITO UNA IMPORTANTE FILIALE, DOVE VENGONO PARTICOLARMENTE COLTIVATI I CONIFERI E LE PIANTE ORNAMENTALI IN GENERE, DISPONIBILI ANCHE IN FORTISSIMI SOGGETTI

	La diec. Lire	Ciascuno Lire
Cotoneaster horizontalis.		
da m. 0,30 a 0,50	22.50	2.50
» » 0,50 » 0,70	27.—	3.—
» » 0,70 » 0,90	36.—	4.—
Arbusto a vegetazione sarmentosa, fiori numerosissimi, bianco roseo, frutti rossi durante l'inverno.		
Cotoneaster microphylla.		
Cespugli da m. 0,60 a 0,80 zolla	18.—	2.—
» » » 0,80 » 1,— »	27.—	3.—
» » » 0,70 » 0,90 in vaso	36.—	4.—
Alberetti con fusto nudo m. 1,20 in cassa	108.—	12.—
Vegetazione identica alla varietà horizontalis, fogliame più piccolo e i frutti rosso-cremisi.		
Cratægus glabra, (*Photinia serrulata*).		
da m. 0,80 a 1,20	27.—	3.—
» » 1,20 » 1,60	40.—	4.50
» » 1,60 » 2,—	54.—	6.—
Il Cratægus glabra è tra gli arbusti sempreverdi uno dei più ornamentali, formando dei grandiosi cespugli a foglie ovali, lunghe, lucenti, di color verde chiaro che in primavera si coprono di numerosi fiori bianco-rosei.		
Cratægus pyracantha. (*Roveto ardente*).		
da m. 0,60 a 0,80	27.—	3.—
Arboscello assai decorativo pei suoi numerosi frutti rossi di cui si copre durante l'inverno. Si presta per formare siepi spinose sempreverdi.		
Cratægus pyracantha angustifolia		
da m. 0,40 a 0,60	27.—	3.—
» » 0,60 » 1,—	36.—	4.—
» » 1,— » 1,40	54.—	6.—
Cratægus pyracantha Lalandi.		
da m. 1,50 a 1,70	45.—	5.—
» » 1,70 » 2,—	63.—	7.—
» » 2,— in cassa	135.—	15.—
Portamento compatto, fiori bianchi in maggio, innumerevoli frutti rosso corallo, della grossezza di un pisello, di magnifico effetto. Riesce anche lungo la spiaggia del mare. Forma siepi impenetrabili.		
Cratægus pyracantha yunnanense.		
da m. 0,60 a 1,—	22.50	2.50
» » 1,— » 1,50	31.50	3.50
» » 2,— » 2,50	90.—	10.—
Soggetti formati ad alberetto: con fusto nudo di m. 1,— diametro della chioma cm. 30-40	72.—	8.—
Soggetti formati a cono: da m. 3 in cassa	450.—	50.—
Bel fogliame persistente, pianta vigorosa. In autunno produce una moltitudine di frutti rosso corallo vivo di effetto meraviglioso.		
Elaeagnus reflexa.		
da m. 0,40 a 0,60	22.50	2.50
» » 3,— » 3,50	180.—	20.—
» » 3,50 » 4,—	270.—	30.—
» » 4,— » 4,50	315.—	35.—
» » 0,30 » 0,50 in vaso	27.—	3.—
» » 0,50 » 0,70 »	54.—	6.—
Eriobothrya japonica. (*Nespolo del Giappone*).		
da m. 0,80 a 1,— zolla il cento L. 283	31.50	3.50
» » 1,— » 1,20 » » » » 360	40.—	4.50
» » 1,20 » 1,40 » » » » 400	45.—	5.—
» » 1,40 » 1,60 » » » » 567	63.—	7.—
» » 1,60 » 1,80 » » » » 810	90.—	10.—
» » 1,80 » 2,— » » » » 972	108.—	12.—
» » 1,30 » 1,50 cassa	225.—	25.—
» » 1,50 » 1,70 »	270.—	30.—
» » 1,70 » 2,— »	360.—	40.—
Soggetti ad alberetto: con fusto nudo di m. 1,20	108.—	12.—
» » » » » 1,40	135.—	15.—
» » » » » 1,60	180.—	20.—
» » » » » 1,80	225.—	25.—
Bellissimo arbusto utile ed ornamentale ad un tempo, per le sue belle frutta dorate, commestibili.		

	La diec. Lire	Ciascuno Lire
Escallonia Donard Seedling.		
da m. 0,80 a 1,—	36.—	4.—
» » 1,— » 1,20	45.—	5.—
Pianta vigorosa adatta a tappezzare muri, formare siepi e ripari. Fiori rosei.		
Escallonia langleyensis.		
da m. 0,80 a 1,—	36.—	4.—
Magnifico sempreverde a fiori rosa chiaro e carminio brillante.		
Eucalyptus globulus. (*Blue Gum*).		
da m. 0,50 a 0,70 in vaso il cento L. 162	18.—	2.—
» » 0,70 » 1,— » » » » 200	22.50	2.50
Eucalyptus Gunnii.		
da m. 0,50 a 0,70 in vaso	18.—	2.—
» » 0,70 » 1,— »	22.50	2.50
Eucalyptus robusta. (*Swamp Mahogany*).		
da m. 0,50 a 0,70 in vaso	27.—	3.—
» » 0,70 » 1,— »	36.—	4.—
Eucalyptus rostrata. (*Red Gum*).		
da m. 0,50 a 0,70 in vaso	18.—	2.—
» » 0,70 » 1,— »	22.50	2.50
» » 1,50 » 2,— »	54.—	6.—
» » 2,50 » 3,— »	90.—	10.—
Gli Eucalyptus sono colossali alberi forestali, che allignano anche nelle regioni paludose e malsane. Si ritengono dotati di proprietà antisettiche e le foglie dànno una essenza usata in medicina. Allo stato giovane servono molto, col loro bel fogliame glauco, ad ornare giardini e parchi nei climi dell'Italia centrale e meridionale.		
Eugenia Jambos.		
da m. 0,60 a 0,80 in vaso	90.—	10.—
Arbusto sempreverde ornamentale a fogliame coriaceo, lanceolato, verde lucente. Produce frutti assomiglianti per forma alla nespola del Giappone con polpa gustosissima e delicatamente profumata di rosa.		
Evonymus japonicus. (*Evonimo del Giappone*).		
Cespugli forti:		
da m. 0,40 a 0,70 il cento L. 100	11.—	1.20
» » 0,70 » 1,— » » » » 135	15.—	1.60
Cespugli di pronto effetto:		
da m. 1,20 a 1,40	36.—	4.—
» » 1,40 » 1,60	54.—	6.—
» » 1,60 » 1,80	72.—	8.—
» » 1,80 » 2,—	90.—	10.—
» » 2,— » 2,20	117.—	13.—
Soggetti formati a cono:		
da m. 1,20 a 1,40	90.—	10.—
» » 1,40 » 1,60	135.—	15.—
Gli Evonymus sono magnifici arbusti sempreverdi. Colle loro foglie lucide sono fra i più ornamentali, sia per la formazione di macchie o gruppi, come pure per la formazione di superbe siepi, adattandosi moltissimo al taglio. Riescono bene anche lungo le spiagge del mare.		
Evonymus japonicus aureo maculatus compactus.		
Cespugli:		
da m. 0,30 a 0,50	36.—	4.—
Distinta e graziosa varietà a fogliame di media grandezza, giallo dorato, a portamento compatto, regolarmente piramidale.		

Ho avuto modo di ammirare e apprezzare le magnifiche piante fornite da voi al Sig. Giannelli nella primavera scorsa.

Prov. di Firenze, li 14-2-38.

DORA VITI GUERRI

A PISTOIA ABBIAMO ISTITUITO UNA IMPORTANTE FILIALE, DOVE VENGONO PARTICOLARMENTE COLTIVATI I CONIFERI E LE PIANTE ORNAMENTALI IN GENERE, DISPONIBILI ANCHE IN FORTISSIMI SOGGETTI

Fig. 174. **Laurus cerasus**

	La diec. Lire	Ciascuno Lire
Evonymus japonicus Duc d'Anjou.		
da m. 1,10 a 1,30	63.—	7.—
» » 1,30 » 1,50	81.—	9.—
» » 1,50 » 1,70	108.—	12.—
Evonymus japonicus elegantissimus aureus.		
da m. 0,30 a 0,50	36.—	4.—
» » 0,50 » 0,70	45.—	5.—
» » 1,— » 1,20	54.—	6.—
Bellissima varietà a fogliame grande sfumato largamente di un bel giallo-crema. Ricercata anche per addobbi.		
Evonymus japonicus latifolius argenteo variegatus.		
da m. 0,50 a 0,70	13.50	1.50
» » 0,70 » 0,90	22.50	2.50
» » 0,90 » 1,10	31.50	3.50
» » 1,10 » 1,30	45.—	5.—
Evonymus japonicus pulchellus. *(E. buxifolia, E. nano).*		
(Per giovani piante da bordura veggasi a pag. 85).		
da m. 0,20 a 0,40	13.50	1.50
Evonymus japonicus pulchellus foliis aureis (elegantissimus).		
da m. 0,15 a 0,25 in vaso	22.50	2 50
(Per giovani piante da bordura veggasi a pag. 86).		
Graziosissima piantina nana, di recente introduzione, con foglia di un bel giallo dorato di magnifico effetto e dello stesso portamento e sviluppo del Buxus pumila. Indicatissima per aiuole a disegno, piccole bordure ecc. Resistentissima anche all'azione del sole.		
Evonymus radicans fol. variegatis. *(Veggansi descrizione e prezzi a pag. 79)*		

Mentre mi dichiaro soddisfatto delle piante ricevute mi pregio passarvi la seguente ordinazione...
Prov. di Cuneo, li 1-12-37. GIUSEPPE MASSOBRIO

	La diec. Lire	Ciascuno Lire
Evonymus radicans fol. viridis. *(Veggansi descrizione e prezzi a pag. 79)*		
Fejoa Sellowiana. *(Guayabo).*		
da m. 1,20 a 1,50 zolla	90.—	10.—
» » 1,50 » 1,80 »	135.—	15.—
» » 1,80 » 2,20 »	180.—	20.—
» » 2,20 » 2,60 »	225.—	25.—
Oltre che per le sue frutta, questa specie è pregiata anche dal lato ornamentale per la bellezza delle sue foglie d'un verde lucido, glauco o cinereo nella pagina inferiore, e per la magnificenza dei suoi fiori.		
Ficus beniamina.		
da m. 1,— in vaso	90.—	10.—
Magnifico sempreverde a portamento maestoso, fogliame elegante verde smeraldo. Non vive all'aperto che nei paesi ove la temperatura non scende che rare volte sotto zero.		
Ilex aquifolium. *(Agrifoglio).*		
Cespugli:		
da m. 0,80 a 1,—	40.—	4.50
» » 1,— » 1,20	50.—	5.50
» » 1,20 » 1,40	58.50	6 50
» » 2,60 » 3,—	180.—	20.—
» » 3,— » 3,60	270.—	30.—

Ilex aquifolium argentea variegata

CESPUGLI FORTI

	la diecina	ciascuno
da m. 0,40 a 0,60	L. 90.—	L. 10.—
» » 0,60 » 0,80	» 135.—	» 15.—
» » 0,80 » 1,—	» 162.—	» 18.—
» » 1,— » 1,20	» 198.—	» 22.—

SOGGETTI FORMATI A CONO:

	la diecina	ciascuno
da m. 1,60 in vaso	L. 900.—	L. 100.—
» » 3,— »	» 2700.—	» 300.—

SOGGETTI FORMATI AD ALBERETTO:

fusto nudo m.	diametro della chioma cm.	la diecina	ciascuno
0,40	60-80 zolla	L. 270.—	L. 30.—
0,50	60-80 »	» 315.—	» 35.—
0,80	40-60 »	» 315.—	» 35.—
1,—	40-50 »	» 360.—	» 40.—
1,20	40-60 »	» 450.—	» 50.—
0,80-1,—	60-80 in vaso	» 540.—	» 60.—

Varietà di rara bellezza per le sue foglie eleganti variegate di bianco crema.

Ilex aquifolium ciliata marginata aurea.		
da m. 0,30 a 0,40	90.—	10.—
Ilex aquifolium ferox		
da m. 0,40 a 0,60	108.—	12.—
» » 0,60 » 0,80	135.—	15.—
» » 0,80 » 1,10	180.—	20.—
Ilex aquifolium pyramidalis.		
da m. 1,40 a 1,60	135.—	15.—
Ilex aquifolium Watereri variegata.		
da m. 0,40 a 0,60	108.—	12.—
» » 0,60 » 0,80	135.—	15.—
» » 0,80 » 1,—	162.—	18.—
» » 1,— » 1,20	198.—	22.—
Gli Ilex sono bellissimi arbusti sempreverdi con foglie lucenti, spinoso-dentate.		
Laurus camphora. *(Albero della Canfora).*		
da m. 1,80 a 2,20 zolla	72.—	8.—
» » 2,20 » 2,50 »	90.—	10.—
» » 2,50 » 2,80 »	108.—	12.—
» » 2,80 » 3,— »	135.—	15.—
» » 3,— in vaso	180.—	20.—

A PISTOIA ABBIAMO ISTITUITO UNA IMPORTANTE FILIALE, DOVE VENGONO PARTICOLARMENTE COLTIVATI I CONIFERI E LE PIANTE ORNAMENTALI IN GENERE, DISPONIBILI ANCHE IN FORTISSIMI SOGGETTI

LAURUS CERASUS (Prunus laurus cerasus)

(Lauroceraso) (Fig. 174)

Il Laurus cerasus è fra gli arbusti a foglie sempreverdi, uno dei più usati, grazie al suo fogliame ampio e lucido, eminentemente ornamentale, al suo rapido sviluppo, ed alla sua vegetazione, ramificata e compatta.

CESPUGLI DI FORZA SUPERIORE:

	il cento	la diecina	ciascuno
da m. 0,60 a 0,80	L. 120.—	L. 13.50	L. 1.50
» » 0,80 » 1,—	» 145.—	» 16.—	» 1.80
da m. 1,— a 1,20	L. 200.—	L. 22.50	L. 2.50
» » 1,20 » 1,50	» 285.—	» 31.50	» 3.50

CESPUGLI DI FORZA EXTRA:

	il cento	la diecina	ciascuno
da m. 1,20 a 1,50	L. 400.—	L. 45.—	L. 5.—
» » 1,50 » 1,80	» 486.—	» 54.—	» 6.—
» » 1,80 » 2,20	» 567.—	» 63.—	» 7.—
» » 2,20 » 2,60	» 648.—	» 72.—	» 8.—
» » 2,60 » 3,—	» 810.—	» 90.—	» 10.—
» » 3,— » 3,50	» 1053.—	» 117.—	» 13.—
» » 3,50 » 4.—	» 1215.—	» 135.—	» 15.—

SOGGETTI FORMATI A CONO:

	la diecina	ciascuno
da m. 1,20 a 1,40	L. 90.—	L. 10.—
» » 1,40 » 1,60	» 135.—	» 15.—
» » 1,60 » 1,80	» 180.—	» 20.—
» » 1,80 » 2,—	» 270.—	» 30.—
» » 2,— » 2,30	» 360.—	» 40.—
» » 2,30 » 2,60	» 450.—	» 50.—
» » 2,60 » 3,—	» 540.—	» 60.—

SOGGETTI FORMATI A PALLA: altezza m. 1,— - diametro m. 1,— la diecina L. 180.— ciascuno L. 20.—
» » 1,20 » » 1,20 » » » 225.— » » 25.—

ALBERETTI:	la diecina	ciascuno
con fusto nudo di m. 1,20 diametro della chioma cm. 50-80	L. 135.—	L. 15.—
» » » » » 1,20 » » » » 80-100	» 180.—	» 20.—
» » » » » 1,60 » » » » 40-50	» 180.—	» 20.—

LAURUS NOBILIS (Alloro o Lauro)

Bellissima pianta d'ornamento a fogliame assai decorativo e che sopporta bene il taglio.

CESPUGLI DI FORZA EXTRA:

	il cento	la diecina	ciasc.
da m. 0,60 a 0,80 zolla .	L. 150.—	L. 16.—	L. 1.75
» » 0,80 » 1,— » .	» 200.—	» 22.50	» 2.50
» » 1,— » 1,30 » .	» 250.—	» 27.—	» 3.—
» » 1,30 » 1,60 » .	» 285.—	» 31.50	» 3.50
» » 1,60 » 1,90 » .	» 360.—	» 40.—	» 4.50
» » 1,90 » 2,20 » .	» 450.—	» 50.—	» 5.50
» » 2,20 » 2,60 » .	» 650.—	» 72.—	» 8.—
» » 2,60 » 3,— » .	» 1215.—	» 135.—	» 15.—
» » 0,40 » 0,60 in vaso	» —.—	» 18.—	» 2.—
» » 0,60 » 0,80 » .	» —.—	» 27.—	» 3.—
» » 3,50 » 4,— in cassa	» —.—	» 630.—	» 70.—

SOGGETTI FORMATI A CONO:

	la diecina	ciascuno
da m. 2,— a 2,30 zolla . .	L. 270.—	L. 30.—
» » 2,30 » 2,60 » . .	» 360.—	» 40.—
» » 2,60 » 3,— » . .	» 450.—	» 50.—
» » 3,— » 3,50 » . .	» 540.—	» 60.—
» » 3,50 » 4,— » . .	» 630.—	» 70.—
» » 1,80 » 2,— cassa . .	» 315.—	» 35.—
» » 2,80 » 3,20 » . .	» 630.—	» 70.—

ALBERETTI A PALLONCINO:

fusto nudo m. 0,60	diametro	della	chioma	cm.	50-70	zolla .	la diecina	L. 108.—	ciascuno	L. 12.—
» » » 0,80	»	»	»	»	70-100	» .	»	»	»	225.—	»	» 25.—
» » » 1,—	»	»	»	»	40-60	» .	»	»	»	144.—	»	» 16.—
» » » 1,—	»	»	»	»	70-100	» .	»	»	»	270.—	»	» 30.—
» » » 1,20	»	»	»	»	40-60	» .	»	»	»	162.—	»	» 18.—
» » » 1,20	»	»	»	»	60-80	» .	»	»	»	225.—	»	» 25.—
» » » 1,30	»	»	»	»	40-60	» .	»	»	»	180.—	»	» 20.—
» » » 1,30	»	»	»	»	70-100	» .	»	»	»	315.—	»	» 35.—
» » » 1,40	»	»	»	»	70-100	» .	»	»	»	360.—	»	» 40.—
» » » 1,50	»	»	»	»	70-100	» .	»	»	»	400.—	»	» 45.—
» » » 1,90	»	»	»	»	80-100	» .	»	»	»	540.—	»	» 60.—

ALBERETTI A PALLONCINO COLTIVATI IN MASTELLO:
fusto nudo da m. 1,30 a 1,50 diametro della chioma cm. 70-100 . . . ciascuno da L. 50.— a L. 60.—

ALBERETTI CON CHIOMA A FORMA CONICA COLTIVATI IN MASTELLO:
con fusto nudo di cm. 80-100 diametro della chioma cm. 80-120 altezza totale cm. 250-300 . . . . la diecina L. 450.— ciascuno L. 50.—

	La diec. Lire	Ciascuno Lire
Laurus trinervia. (*Cocculus laurifolius*). da m. 0,25 a 0,40 in vaso	36 —	4.—
Leandri. (Vedi *Nerium Oleander*).		

LE PIANTE A BUON MERCATO SONO SEMPRE TROPPO CARE QUANDO ALL'ACQUIRENTE MANCA LA GARANZIA DERIVANTE DALLA SERIETA' E DALL'ONORABILITA' DI CHI LE VENDE.

Dell'ultimo invio siamo rimasti pure soddisfatissimi. Tutto è giunto bene, ha attecchito e si è sviluppato ottimamente.

Prov. di Bolzano, li 20-8-937.
Dott. GUIDO ROHM

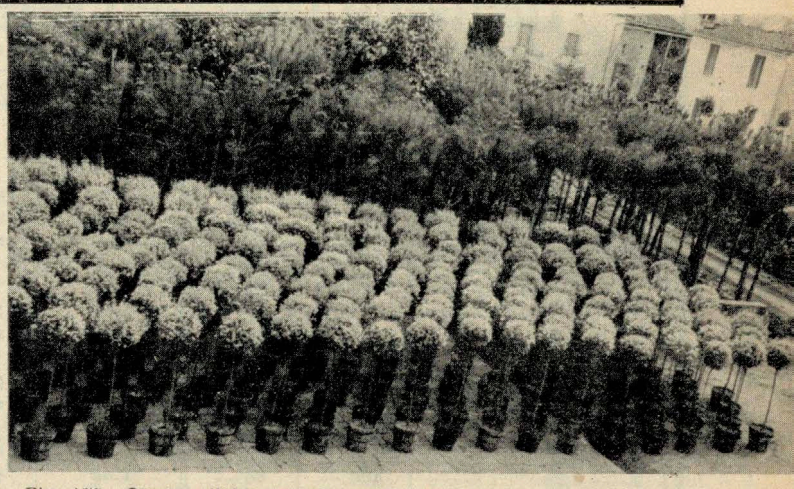

Fig. 175. **Gruppo di Ligustrum ovalifolium aureum elegantissimum**

A PISTOIA ABBIAMO ISTITUITO UNA IMPORTANTE FILIALE, DOVE VENGONO PARTICOLARMENTE COLTIVATI I CONIFERI E LE PIANTE ORNAMENTALI IN GENERE, DISPONIBILI ANCHE IN FORTISSIMI SOGGETTI

LIGUSTRUM JAPONICUM (Ligustro del Giappone)

Questo arbusto è uno fra i più rustici, di bellissimo effetto, tanto per il suo fogliame a forma di cuore, d'un verde cupo lucente, quanto per i fiori bianco crema odorosi, disposti a spiga. Attecchisce agevolmente in qualsiasi terreno purchè non troppo arido. Gli esemplari allevati ad alberetto servono mirabilmente per formare viali.

CESPUGLI:	il cento	la diecina	ciascuno
da m. 0,80 a 1,20	L. 100.—	L. 11.—	L. 1.25
» » 1,20 » 1,50	» 150.—	» 16.—	» 1.80
» » 1,50 » 1,80	» 180.—	» 20.—	» 2.25
» » 1,80 » 2,20	» 250.—	» 27.—	» 3.—
» » 2,20 » 2,60	» 400.—	» 45.—	» 5.—

CESPUGLI DI FORZA EXTRA:		
da m. 2,60 a 3,—	la diec. L. 225.—	ciasc. L. 25.—
» » 3,— » 3,50	» » » 270.—	» » 30.—
CESPUGLI DI FORZA EXTRA DI PRONTO EFFETTO:		
da m. 3,50 a 4,—	la diec. L. 360.—	ciasc. L. 40.—

ALBERETTI CON BELLA CHIOMA:

	il cento	la diecina	ciascuno
Con fusto nudo di m. 2,20	Circonf. del fusto ad 1 m. da terra cm. 7-9	L. 486.—	L. 54.—	L. 6.—
» » » » » 2,20	» » » » » » » 9-12	» 648.—	» 72.—	» 8.—
» » » » » 2,20	» » » » » » » 12-15	» 972.—	» 108.—	» 12.—
» » » » » 2,40	» » » » » » » 7-9	» 648.—	» 72.—	» 8.—
» » » » » 2,40	» » » » » » » 9-11	» 810.—	» 90.—	» 10.—
» » » » » 2,40	» » » » » » » 11-13	» 1053.—	» 117.—	» 13.—
» » » » » 2,40	» » » » » » » 13-15	» 1215.—	» 135.—	» 15.—
» » » » » 2,40	» » » » » » » 15-20	» 1620.—	» 180.—	» 20.—

	La diec. Lire	Ciascuno Lire
Ligustrum japonicum aureum marginatum.		
Cespugli:		
da m. 1,50 a 2,— zolla il cento L. 400	45.—	5.—
» » 2,— » 2,50 » » » » 486	54.—	6.—
» » 2,50 » 3,— » » » » 648	72.—	8.—
Foglie orlate di giallo.		

AVVERTENZA. - *Come tutte le piante a fogliame persistente, anche i Ligustri del Giappone vengono generalmente spediti con la zolla di terra aderente alle radici. L'esperienza ci ha però dimostrato che essendo essi dotati di numerosissime radici capillari, le quali ne facilitano l'attecchimento, possono essere spediti anche a radice nuda, vale a dire senza la zolla di terra, con notevole risparmio nelle spese d'imballaggio e di trasporto, e senza che ne sia menomata la sicurezza di attecchimento. Usiamo tale sistema di spedizione solo a richiesta del Committente ed in questo caso spogliamo le piante di tutte le loro foglie.*

Ho ritirato stamattina i due colli piante da me a suo tempo ordinativi e Vi dico che sono rimasto contentissimo per la regolarità delle piante e ben formate.
Prov. di Brescia li 14-3-38.

OTTORINO VALSERIATI

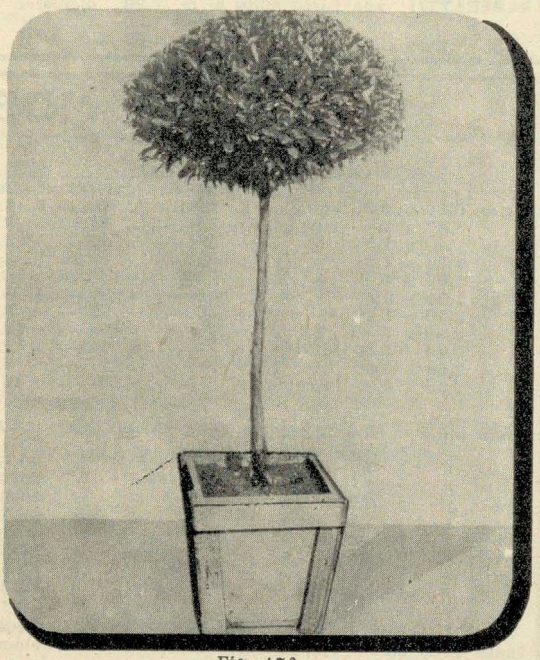

Fig. 176.
Ligustrum ovalifolium con chioma a palloncino

LIGUSTRUM JAPONICUM EXCELSUM SUPERBUM

Bellissima varietà largamente variegata di bianco crema. Il più bello fra i Ligustrum japonicum colorati.

Altezza da m. a m.	il cento Lire	la diecina Lire	ciascuno Lire
CESPUGLI:			
0,70 - 0,90	200.—	22.50	2.50
0,90 - 1,20	324.—	36.—	4.—
1,20 - 1,50	400.—	45.—	5.—
1,50 - 1,80	486.—	54.—	6.—
1,80 - 2,20	648.—	72.—	8.—
2,20 - 2,50	810.—	90.—	10.—
2,50 - 2,80	972.—	108.—	12.—
2,80 - 3,20	1215.—	135.—	15.—
SOGGETTI FORMATI A CONO:			
1,50 - 1,80	—.—	108.—	12.—
1,80 - 2,10	—.—	135.—	15.—
2,10 - 2,40	—.—	198.—	22.—
2,40 - 2,70	—.—	270.—	30.—
2,70 - 3,—	—.—	342.—	38.—
3,— - 3,50	—.—	400.—	45.—

Altezza del fusto nudo m.	Diametro della chioma cm.	il cento Lire	la diecina Lire	ciascuno Lire
ALBERETTI:				
0,80	50 - 60	486.—	54.—	6.—
1,—	50 - 60	567.—	63.—	7.—
1,10	50 - 60	648.—	72.—	8.—
1,20	40 - 60	810.—	90.—	10.—
1,20	70 - 90	—.—	135.—	15.—
1,20	80 - 120	—.—	225.—	25.—
1,40	80 - 120	—.—	270.—	30.—
1,50	60 - 80	—.—	153.—	17.—
1,60	50 - 70	—.—	126.—	14.—
1,80	60 - 80	—.—	198.—	22.—
2,—	40 - 50	—.—	108.—	12.—
2,20	40 - 50	—.—	117.—	13.—
2,40	40 - 50	—.—	126.—	14.—

A PISTOIA ABBIAMO ISTITUITO UNA IMPORTANTE FILIALE, DOVE VENGONO PARTICOLARMENTE COLTIVATI I CONIFERI E LE PIANTE ORNAMENTALI IN GENERE, DISPONIBILI ANCHE IN FORTISSIMI SOGGETTI

LIGUSTRUM IONANDRUM

Graziosa varietà a fogliame minuto ed a chioma leggera ed elegante. Gli alberetti si prestano benissimo per la coltivazione in vasi o casse per decorazioni d'interni, terrazze, gallerie, scaloni, ecc. (Fig. 177).

CESPUGLI:

	la diecina	ciascuno
da m. 1,— a 1,20	L. 31.50	L. 3.50

SOGGETTI FORMATI A PALLA:

	la diecina	ciascuno
Alti m. 0,30 diam. cm. 30 .	L. 54.—	L. 6.—
» » 0,40 » » 40 .	» 72.—	» 8.—
» » 0,50 » » 50 .	» 90.—	» 10.—
» » 0,60 » » 60 .	» 135.—	» 15.—

ALBERETTI CON CHIOMA A PALLONCINO:

con fusto nudo di	Diametro della chioma	la diecina	ciascuno
m. 0,60	cm. 40 - 50	L. 90.—	L. 10.—
» 0,80	» 40 - 50	» 108.—	» 12.—
» 0,80	» 60 - 80	» 270.—	» 30.—
» 1,—	» 30 - 40	» 90.—	» 10.—
» 1,—	» 40 - 50	» 135.—	» 15.—
» 1,—	» 60 - 80	» 270.—	» 30.—
» 1,20	» 30 - 40	» 135.—	» 15.—
» 1,20	» 60 - 80	» 270.—	» 30.—
» 1,20	» 70 - 90	» 315.—	» 35.—
» 1,50	» 50 - 60	» 225.—	» 25.—

ALBERETTI CON CHIOMA A FORMA CONICA:

con fusto nudo di m.	diam. della chioma cm.	altezza totale m.	la diec.	ciasc.
1,—	120-140	2,20-2,40	L. 315.-	L. 35.-
1,20	140-160	2,40-2,60	» 450.-	» 50.-

Tutti gli alberetti sopra offerti con chioma a forma di palloncino e a forma conica sono disponibili anche in cassette o mastelli; per tali piante i prezzi sopra indicati vengono aumentati del 30 %.

LIGUSTRUM IONANDRUM SINIBULDIANUM

ALBERETTI:

con fusto nudo di	diametro della chioma	la diecina	ciascuno
m. 0,40	cm. 30 - 40	L. 90.—	L. 10.—
» 0,60	» 30 - 40	» 108.—	» 12.—
» 0,80	» 30 - 40	» 135.—	» 15.—
» 1,—	» 30 - 50	» 153.—	» 17.—
» 1,20	» 30 - 50	» 180.—	» 20.—
» 1,40	» 30 - 40	» 180.—	» 20.—
» 1,50	» 30 - 50	» 225.—	» 25.—

ALBERETTI COLTIVATI IN CASSA:

con fusto nudo di	diametro della chioma	la diecina	ciascuno
m. 1,—	cm. 40 - 50	L. 225.—	L. 25.—
» 1,30	» 40 - 50	» 270.—	» 30.—
» 1,60	» 40 - 50	» 315.—	» 35.—

Questa graziosissima varietà di Ligustrum, ottenuta nel nostro Stabilimento, è veramente una cosa nuova ed interessante. Nuova nel vero senso della parola perchè non ricorda nessuna delle molte varietà di Ligustrum esistenti. Interessantissima perchè le sue caratteristiche ornamentali sono tali e tante da assicurarle una diffusione immediata ed un posto di privilegio fra gli arbusti a fogliame colorato e persistente. « Sport » ben fissato del Ligustrum ionandrum ha, come questo, bel fogliame minuto, lucido, leggero, ma gli si distingue, fino a non riconoscerlo, per il suo bel colore bianco che domina la maggior parte della superficie della foglia e che passa al giallo durante i periodi di maggior vegetazione. La stessa resistenza al taglio e la stessa rusticità del « tipo » la rendono adattabile a qualsiasi forma ed a qualsiasi coltivazione.

Ligustrum lucidum.	La diec. Lire	Ciascuno Lire
Cespugli:		
da m. 1,— a 1,20	45.—	5.—
Soggetti formati a cono:		
da m. 1,60 a 2,—	225.—	25.—
Soggetti formati ad alberetto: con fusto nudo di — diametro della chioma		
m. 1,— cm. 40-60	81.—	9.—
» 1,20 » 40-50	90.—	10.—
» 1,50 » 40-60	108.—	12.—
» 1,60 » 40-50	117.—	13.—
Bellissimo fogliame fitto, lucente, assolutamente persistente, portamento compatto.		
Ligustrum lucidum coriaceum.		
Cespugli da m. 0,30 a 0,50	36.—	4.—
» » » 0,50 » 0,70	45.—	5.—
» » » 0,40 » 0,60 in vaso .	54.—	6.—
» » » 0,60 » 0,80 » » .	72.—	8.--
Soggetti ad alberetto: con fusto nudo di m. 0,80 . . .	90.—	10.—
» » » » » 0,90 . . .	108.—	12.—
Specie a portamento nano, a fogliame fitto, verde cupo, consistente, leggermente ondulato; produce fiori bianchi.		

LE PIANTE A BUON MERCATO SONO SEMPRE TROPPO CARE QUANDO ALL'ACQUIRENTE MANCA LA GARANZIA DERIVANTE DALLA SERIETA' E DALL'ONORABILITA' DI CHI LE VENDE.

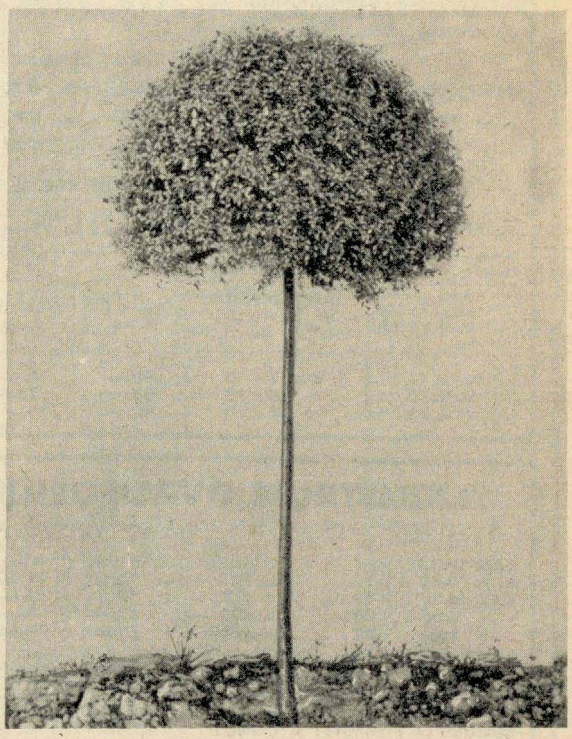

Fig. 177. **Ligustrum ionandrum ad alberetto**

Colgo l'occasione per esprimervi la più viva soddisfazione per le piante inviatemi l'anno scorso che oltre ad attecchire al 100 *per* 100 *si svilupparono robustissime. Gradite sentiti ringraziamenti.*

Prov. di Cuneo, li 5-11-37.

BARTOLOMEO FERRERO

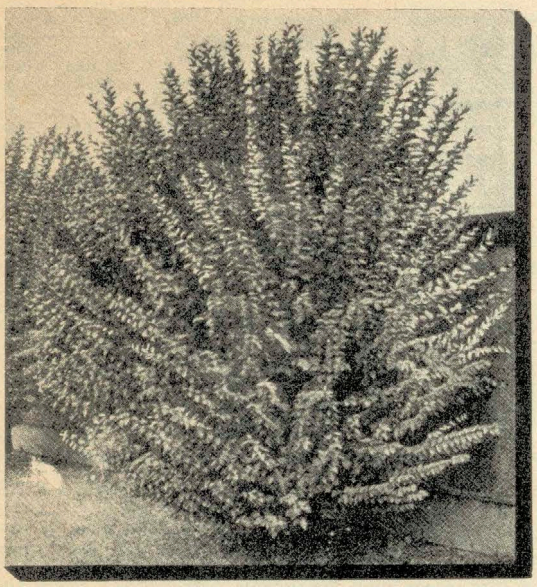

Fig. 178. **Ligustrum ovalifolium a cespuglio**

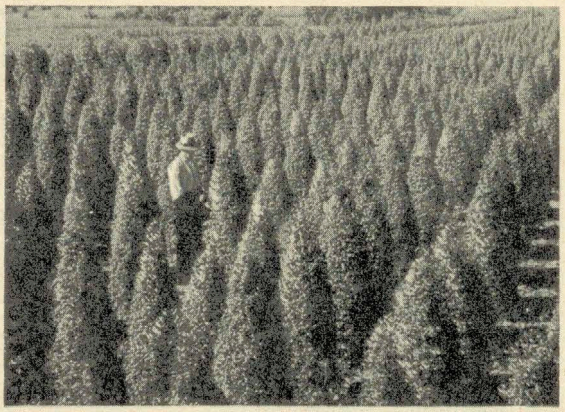

Fig. 179. **Un vivaio di Ligustrum sinense formati a cono**

La ringrazio sentitamente per la scelta dei soggetti che sono stati tutti di mia soddisfazione. Le sarò grato se per il Novembre prossimo vorrà inviarmi il Catalogo autunnale.
Prov. di Chieti, li 14-4-38. PIERA D'AGOSTINO

LIGUSTRUM OVALIFOLIUM (Ligustrum della California)

Uno degli arbusti più rustici e molto impiegati per la formazione di gruppi, boschetti, siepi, ecc. Rimpiazza egregiamente l'Evonymus quando questo sia affetto da malattie. Riesce in tutti i terreni anche lungo le spiagge del mare, e si presta ottimamente al taglio. Gli esemplari allevati a palloncino servono per decorare ingressi, sale, caffè, alberghi.

CESPUGLI (Fig. 178).

	il cento	la diecina	ciascuno
da m. 0,80 a 1,—	L. 50.—	L. 6.—	L. 0.70
» » 1,— » 1,20	» 60.—	» 7.—	» 0.80
» » 1,20 » 1,40	» 70.—	» 8.—	» 0.90

CESPUGLI DI FORZA EXTRA:

	il cento	la diecina	ciascuno
da m. 1,— a 1,30	L. 80.—	L. 9.—	L. 1.—
» » 1,30 » 1,60	» 120.—	» 13.50	» 1.50
» » 1,60 » 2,—	» 162.—	» 18.—	» 2.—
» » 2,— » 2,50	» 250.—	» 27.—	» 3.—
» » 2,50 » 3,—	» 324.—	» 36.—	» 4.—
» » 3,— » 3,50	» 450.—	» 50.—	» 5.50

CESPUGLI DI FORZA EXTRA DI PRONTO EFFETTO:

	la diecina	ciascuno
da m. 2,40 a 2,80	L. 135.—	L. 15.—
da m. 2,80 a 3,20	L. 180.—	L. 20.—

ALBERETTI:

Altezza del fusto nudo	Circonferenza del fusto ad 1 metro da terra	la diecina Lire	ciascuno Lire
m. 2,—	cm. 7 - 9	45.—	5.—
» 2,20	» 8 - 10	63.—	7.—
» 2,40	» 8 - 10	90.—	10.—

ALBERETTI A PALLONCINO (Fig. 176):

Altezza del fusto nudo	Diametro della chioma	la diecina Lire	ciascuno Lire
m. 0,80	cm. 80 - 100	135.—	15.—
» 1,10	» 80 - 120	180.—	20.—
» 1,20	» 70 - 80	153.—	17.—

LIGUSTRUM OVALIFOLIUM AUREUM ELEGANTISSIMUM

Pregiata varietà avente foglie graziosamente variegate in giallo-oro di splendido effetto (Fig. 175).

CESPUGLI:

	il cento	la diecina	ciascuno
da m. 0,50 a 0,70	L. 120.—	L. 13.50	L. 1.50
» » 0,70 » 0,90	» 162.—	» 18.—	» 2.—
» » 0,90 » 1,20	» 250.—	» 27.—	» 3.—
» » 1,20 » 1,50	» 285.—	» 31.50	» 3.50

CESPUGLI EXTRA FORTI DI PRONTO EFFETTO:

	la diecina	ciascuno
da m. 1,50 a 1,80	L. 45.—	L. 5.—
» » 1,80 » 2,—	» 63.—	» 7.—

SOGGETTI FORMATI A CONO:

	la diecina	ciascuno
da m. 1,20 a 1,40	L. 108.—	L. 12.—
» » 1,40 » 1,60	» 135.—	» 15.—
» » 1,60 » 1,80	» 162.—	» 18.—
» » 1,80 » 2,—	» 198.—	» 22.—

SOGGETTI FORMATI A PALLA:

		la diecina	ciascuno
alti cm. 40	diam. cm. 40	L. 72.—	L. 8.—
» » 50	» » 50	» 90.—	» 10.—
» » 60	» » 60	» 108.—	» 12.—
» » 70	» » 70	» 135.—	» 15.—
» » 80	» » 80	» 153.—	» 17.—

ALBERETTI:

fusto nudo	diametro della chioma	il cento	la diecina	ciascuno
m. 0,40	cm. 50-60	L. 567.—	L. 90.—	L. 10.—
» 0,50	» 30-40	» 400.—	» 45.—	» 5.—
» 0,60	» 30-40	» 486.—	» 54.—	» 6.—
» 0,70	» 50-60	» 729.—	» 81.—	» 9.—
» 0,80	» 40-50	» 648.—	» 72.—	» 8.—
» 0,80	» 60-80	» 810.—	» 90.—	» 10.—
» 1,—	» 50-60	» 900.—	» 100.—	» 11.—
» 1,20	» 40-60	» 900.—	» 100.—	» 11.—
» 1,20	» 60-80	» 1377.—	» 153.—	» 17.—
» 1,30	» 60-70	» 1296.—	» 144.—	» 16.—
» 1,40	» 40-50	» 972.—	» 108.—	» 12.—
» 1,50	» 50-60	» 1215.—	» 135.—	» 15.—
» 2,—	» 40-60	» 1053.—	» 117.—	» 13.—
» 2,40	» 40-50	» 1134.—	» 126.—	» 14.—

A PISTOIA ABBIAMO ISTITUITO UNA IMPORTANTE FILIALE, DOVE VENGONO PARTICOLARMENTE COLTIVATI I CONIFERI E LE PIANTE ORNAMENTALI IN GENERE, DISPONIBILI ANCHE IN FORTISSIMI SOGGETTI

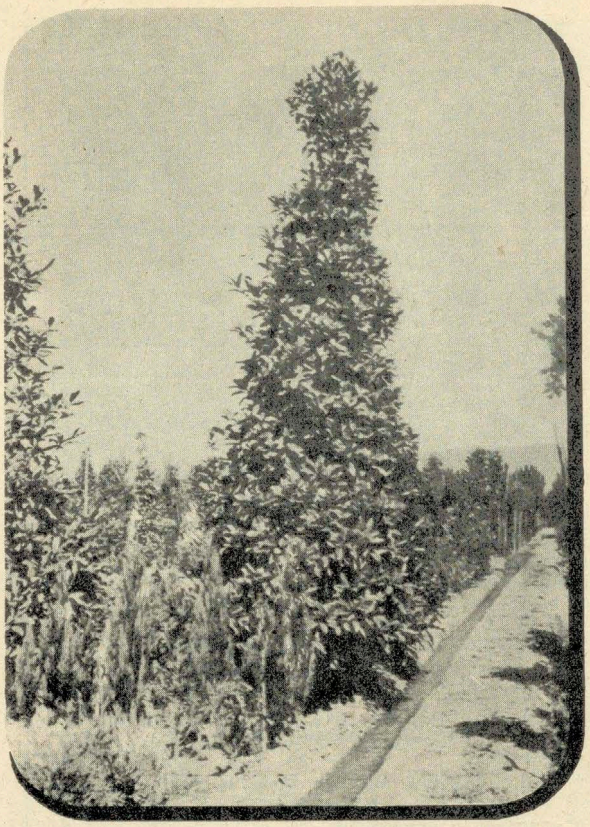

Fig. 180. **Magnolia grandiflora nella nostra Filiale di Pistoia**

	La diec. Lire	Ciascuno Lire
Ligustrum ovalifolium argenteum variegatum.		
Cespugli da m. 0,50 a 0,80 zolla . .	13.50	1.50
» » » 1,60 » 1,90 » . .	27.—	3.—
» » » 1,90 » 2,20 » . .	36.—	4.—
Alberetti:		
con fusto nudo di — diametro della chioma		
m. 0,80 — cm. 80-100 . .	126.—	14.—
» 1,— — » 40-60 . .	63.—	7.—
» 1,20 — » 60-80 . .	135.—	15.—
» 1,20 — » 80-100 . .	162.—	18.—
» 1,30 — » 80-100 . .	180.—	20.—
» 1,40 — » 40-60 . .	90 —	10.—
» 1,50 — » 50-70 . .	117.—	13.—
» 2,— — » 70-80 . .	225.—	25.—
Foglie variegate di bianco.		
LIGUSTRUM SINENSE. (*Ligustro della Cina*)		
CESPUGLI:		
da m. 0,80 a 1,20 il cento **L. 60.—**	7.—	0.80
» » 1,20 » 1,50 » » » **80.—**	9.—	1.—
CESPUGLI DI FORZA EXTRA:		
da m. 0 80 a 1,20	13.50	1 50
» » 1,20 » 1,50	18.—	2.—
» » 1,50 » 1,80	27.—	3.—
» » 1 80 » 2,20	36.—	4.—
» » 2 20 » 2.40	40.—	4,50
» » 2,40 » 2,70	54.—	6.—
CESPUGLI DI PRONTO EFFETTO DI FORZA EXTRA:		
da m. 2.70 a 3 20	225.—	25.—
» » 3,20 » 3,70	270.—	30.—
SOGGETTI FORMATI A CONO (Fig. 179)		
da m. 1.80 a 2.—	135.—	15.—
» » 2,— » 2,20	162.—	18.—

(*seguito*) **Ligustrum Sinense.**

ALBERETTI: Altezza del fusto nudo	Circonferenza del fusto ad un metro da terra	La diec. Lire	Ciascuno Lire
m. 2,20	**cm. 7-9** . .	72.—	8.—
» 2,20	**» 9-11** . .	90.—	10.—
» 2,40	**» 7-9** . .	90.—	10.—
» 2,40	**» 9-11** . .	108.—	12.—

Bellissima varietà a portamento compatto e di intensa vegetazione, assai adatta al taglio; resistente ai freddi più intensi.

LIGUSTRUM SINENSE PENDULUM "S. FIORANO".

Cespugli da m. 1,— a 1,20 zolla . .			
» » » 1,20 » 1,40 » . .			
ALBERETTI: con fusto nudo di — circonferenza ad un metro da terra			
m. 2,—	cm. 8-10 . .	90.—	10.—
» 2,40	» 10-12 . .	117.—	13.—

E' pianta di grandissimo valore ornamentale per l'eleganza dell'insieme, per la curiosità del suo portamento che non toglie nulla alla rigogliosità del suo sviluppo, per la bella caratteristica di sempreverde e perchè, a tutte queste doti, aggiunge una doviziosa fioritura che in certi momenti la nasconde sotto il profumato, candido, meraviglioso manto di fiori. Pianta rustichissima in qualunque clima, la raccomandiamo come elemento decorativo di primo merito sia che si trovi isolata o a gruppi, sia che se ne vogliano creare simpatici ombrelli, chioschi, ecc.

MAGNOLIA GRANDIFLORA (Magnolia)

(Speciale coltivazione, disponibili a migliaia)

La Magnolia grandiflora è uno dei più belli ed ornamentali alberi che si conoscano, per il suo fusto diritto assai ramificato, per le sue grandi foglie, di un bel verde lucente al disopra e verde chiaro o rossastre al disotto, e per i suoi fiori enormi, d'un bianco purissimo, deliziosamente profumati, che si succedono da luglio a novembre. Le Magnolie riescono perciò indispensabili in ogni giardino.

	la diecina	ciascuno
da m. 0,70 a 1,— zolla . . .	**L. 36.—**	**L. 4.—**
» » 1,— » 1,30 » . . .	**» 45.—**	**» 5.—**
» » 1,30 » 1,60 » . . .	**» 90.—**	**» 10.—**
» » 1,60 » 1,90 » . . .	**» 135.—**	**» 15.—**
» » 1,90 » 2,20 » . . .	**» 180.—**	**» 20.—**
» » 2,20 » 2,50 » . . .	**» 225.—**	**» 25.—**
» » 2,50 » 2,80 » . . .	**» 270.—**	**» 30.—**
» » 2 80 » 3,10 » . . .	**» 360.—**	**» 40.—**
» » 3,10 » 3,40 » . . .	**» 400.—**	**» 45.—**
» » 3 40 » 3,70 » . . .	**» 450.—**	**» 50.—**
» » 3 70 » 4,— » . . .	**» 540.—**	**» 60.—**
» » 4 — » 4 50 » . . .	**» 900.—**	**» 100.—**
» » 4,50 » 5,— » . . .	**» 1170.—**	**» 130.—**
» » 2,50 » 3 — in cassa .	**» 630.—**	**» 70.—**
» » 3. — » 3 50 » . . .	**» 810.—**	**» 90.—**
» » 3.50 » 4 — » . . .	**» 1170.—**	**» 130.—**
» » 4,— » 4,50 » . . .	**» 1350.—**	**» 150.—**
» » 4,50 » 5.— » . . .	**» 1800.—**	**» 200.—**
» » 5 — » 5,50 » . . .	**» 2250.—**	**» 250.—**
» » 5,50 » 6,— » . . .	**» 3150.—**	**» 350.—**
ALBERETTI:		
alti m. 3,50 a 4,— con fusto nudo m. 2,20, circonferenza del fusto ad un metro da terra cm. 13-18	**» 630.—**	**» 70.—**

Il prezzo delle Magnolie si basa non solo sulla loro altezza, ma sopratutto sulla loro forma.
Per rilevanti quantità, o per esemplari extra, prezzi da convenirsi

Siamo veramente soddisfatti delle belle piante arrivateci in ottimo stato, in particolar modo delle Magnolie grandiflora.
Prov. di Roma, li 6-12-37. PIA GIGLI

	La diec. Lire	Ciascuno Lire
MAHONIA AQUIFOLIUM. (*Maonia*).		
CESPUGLI DI FORZA EXTRA:		
da m. 0.60 a 0,80 il cento **L. 200.—**	22,50	2.50
» » **0,80 » 1,—** » » » **250.—**	27.—	3.—
Arbusto con grazioso fogliame simile a quello dell'Ilex, verde lucente, che diventa rossastro in autunno; produce abbondanti fiori giallo oro. Forma bellissime siepi ornamentali.		
Mahonia japonica. (*Beali*).		
da m. 0,40 a 0,60	27.—	3.—
» » 0,60 » 0,80	36.—	4.—
Myrtus communis. (*Mirto, Mortella*).		
da m. 0,40 a 0,60 zolla il cento L. 90	10.—	1.25
» » 0,60 » 0,80 » » » » 150	16.—	1.75
» » 0,80 » 1,— » » » » 200	22.50	2.50
» » 1,— » 1,20 »	27.—	3.—
» » 1,20 » 1,50 »	36.—	4.—
» » 0,30 » 0,50 in vaso	18.—	2.—
ALBERETTI:		
con fusto di cm. 60; diametro della chioma cm. 30-50	90.—	10.—
Grazioso arbusto molto aromatico, coprentesi di fiori bianchi profumatissimi; adatto anche per la coltivazione in vaso e per bordure.		
Nandina domestica.		
da m. 0,40 a 0,60 zolla	36.—	4.—
» » 0,60 » 0,80 »	54.—	6.—
» » 0,80 » 1,— »	72.—	8.—
Piccolo arbusto di bel portamento a foglie persistenti, che si colorano in rosso all'autunno. Fiori bianchi in pannocchie, succeduti da bacche rosse.		

NERIUM OLEANDER

(*Oleandri, Mazza di S. Giuseppe*).

Fra le piante sempreverdi i LEANDRI sono arbusti molto pregevoli per la copiosa e prolungata fioritura durante l'estate coprendosi di fiori di magnifico effetto. Essi sono vantaggiosamente impiegati per decorare i giardini in vicinanza al mare, perchè non risentono alcun danno da venti marini.

	La diec. Lire	Ciascuno Lire
A FIORI SEMPLICI		
Album maximum. - Bianco.		
Cespugli alti cm. 50-70 in vaso	36.—	4.—
» » » 70-90 »	45.—	5.—
Cespugli extra forti		
alti m. 1,—-1,20 in vaso	63.—	7.—
» » 1,20-1,40 »	81.—	9.—
Album roseum. - Rosa chiaro.		
Cespugli alti cm. 30-50 in vaso	25.—	2.75
» » » 50-70 »	36.—	4.—
» » » 70-90 »	45.—	5.—
Cespugli extra forti		
alti m. 1,—-1,20 in vaso	63.—	7.—
» » 1,20-1,50 »	81.—	9.—
Aurantiacum. - Giallo chiaro.		
Cespugli alti cm. 40-60 in vaso	36.—	4.—
» » » 60-90 »	45.—	5.—
Charles Nandin. - Rosa intenso.		
Cespugli extra forti		
alti m. 1,—-1,20 in vaso	63.—	7.—

Le piante da voi fornitemi l'anno scorso hanno avuto un ottimo risultato che fu di mia grande soddisfazione. Spero che anche i Rosai speditimi quest'anno daranno il medesimo risultato.

Prov. di Pola, li 31-3-38. ANTONIO SCOHOZ

	La diec. Lire	Ciascuno Lire
Conte Pusterla Cortesini. Rosa albicocca.		
Cespugli extra forti		
alti m. 1.—-1.20 in vaso	63.—	7.—
» » 1.20-1.40 »	81.—	9.—
Emile Sahut. - Rosso chiaro.		
Cespugli alti cm. 50-70 in vaso	40.—	4.50
» » » 70-90 »	50.—	5.50
Luteum simplex. Centro giallo sfumato crema.		
Cespugli alti cm. 90-110 in vaso	54.—	6.—
Virginie. - Rosa brillante.		
Cespugli alti cm. 50-70 in vaso	36.—	4.—
» » » 70-90 »	45.—	5.—
A FIORI DOPPI		
Album maximum plenum. Bianco.		
Cespugli alti cm. 50-70 in vaso	36.—	4.—
» » » 70-90 »	45.—	5.—
Jean Gallen. - Rosa semidoppio		
Cespugli alti cm. 70-90 in vaso	36.—	4.—
Louis Pouget. - Fiore grandissimo, rosa carneo, doppio.		
Cespugli alti cm. 50-70 in vaso	36.—	4.—
Luteum plenum. - Giallo doppio, bellissimo.		
Cespugli alti cm. 40-60 in vaso	45.—	5.—
» » » 60-80 »	63.—	7.—
Cespugli extra forti		
alti m. 1,—-1,20 in vaso	100.—	11.—
» » 1,20-1,40 »	117.—	13.—
Madoni grandiflorum. - Bianco grandissimo.		
Cespugli alti cm. 30-50 in vaso	36.—	4.—
» » » 50-70 »	45.—	5.—
Cespugli extra forti		
alti m. 1,—-1,20 in vaso	72.—	8.—
» » 1,20-1,40 »	90.—	10.—
Pierre Gallen. - Rosa semidoppio.		
Cespugli alti cm. 60-80 in vaso	45.—	5.—
» » » 80-100 »	54.—	6.—
Prof. Planchon. - Arancio rosato.		
Cespugli alti cm. 30-50 in vaso	36.—	4.—
» » » 50-70 »	45.—	5.—
» » » 70-90 »	54.—	6.—
Cespugli extra forti		
alti m. 1,20-1,40 in vaso	90.—	10.—
Splendens. - Rosa carico.		
Cespugli alti cm. 60-80 in vaso	36.—	4.—
» » » 80-100 »	40.—	4.50
» » » 100-120 »	54.—	6.—
Cespugli extra forti		
alti m. 1,20-1,40 in vaso	72.—	8.—

OLEANDRI ALLEVATI AD ALBERETTO

Varietà a nostra scelta a fiori semplici e doppi, colori assortiti.

In vaso fusto nudo m. 1,20 . .	**L. 10.—**	**ciasc.**
» » » » » **2,—** . .	» **15.—**	»
» » » » » **2,20** . .	» **17.—**	»
di piena terra, fusto nudo m. 2,—	» **10.—**	»
» » » » » » **2,20**	» **13.—**	»

A PISTOIA ABBIAMO ISTITUITO UNA IMPORTANTE FILIALE, DOVE VENGONO PARTICOLARMENTE COLTIVATI I CONIFERI E LE PIANTE ORNAMENTALI IN GENERE, DISPONIBILI ANCHE IN FORTISSIMI SOGGETTI

Fig. 181. **Pittosporum Tobira**

	La diec. Lire	Ciascuno Lire
Nespolo del Giappone (*Vedi Eriobothrya japonica*).		

OLEA FRAGRANS

Noto arbusto che produce numerosi fiorellini biancastri esalanti un profumo delizioso.

	il cento	la diecina	ciascuno
da m. 0,50 a 0,80 zolla	L. 400.—	L. 45.—	L. 5.—
» » 0,80 » 1,— »	» 648.—	» 72.—	» 8.—
» » 1,— » 1,20 »	» 972.—	» 108.—	» 12.—
» » 1,50 » 1,80 »		» 360.—	» 40.—
» » 1,80 » 2,— in cassa		» 585.—	» 65.—
» » 0,40 » 0,60 in vaso		» 54.—	» 6.—
» » 0,60 » 0,80 »		» 81.—	» 9.—
» » 0,80 » 1,— »		» 108.—	» 12.—
» » 1,— » 1,20 »		» 180.—	» 20.—
» » 1,20 » 1,50 »		» 360.—	» 40.—

	La diec. Lire	Ciascuno Lire
Osmanthus aquifolius albus marginatus.		
da m. 0,40 a 0,60	54.—	6.—
Fogliame marginato di bianco.		
Osmanthus aquifolius latifolius fragrans.		
da m. 1,— a 1,20	45.—	5.—
» » 1,20 » 1,40	54.—	6.—
» » 1,40 » 1,60	72.—	8.—
» » 1,60 » 1,80	108.—	12.—
» » 1,80 » 2,—	135.—	15.—
» » 2,— » 2,20	180.—	20.—
A fogliame largo.		
Osmanthus ilicifolius. (*O. aquifolius*).		
da m. 0,80 a 1,—	54.—	6.—
» » 1,— » 1,20	72.—	8.—
» » 1,20 » 1,40	108.—	12.—
Arbusto il cui portamento e fogliame richiama quello dell'agrifoglio.		
Phyllirea angustifolia. (*Filaria*).		
da m. 1,— a 1,20	45.—	5.—
» » 1,20 » 1,50	63.—	7.—
Bellissimo arbusto a foglie lineari, lanceolate, coriacee e venate di scuro; in maggio fiori bianchi.		

SE SIETE SODDISFATTI DELLE NOSTRE FORNITURE DITELO AI VOSTRI AMICI; SE NON LO SIETE, SCRIVETELO A NOI

PITTOSPORUM TOBIRA
(Chinensis)

	il cento	la diec.	ciasc.
da m. 0,80 a 1,— zolla	L. 200.—	L. 22.50	L. 2.50
» » 1,— » 1,20 »	» 324.—	» 36.—	» 4.—
» » 1,20 » 1,50 »	» —.—	» 58.50	» 6.50
» » 0,40 » 0,60 in vaso	» 250.—	» 27.—	» 3.—
» » 0,60 » 0,80 »	» 400.—	» 45.—	» 5.—

CESPUGLI EXTRA FORTI:

	la diecina	ciascuno
da m. 1,50 a 1,80 zolla	L. 225.—	L. 25.—
» » 1,80 » 2,20 »	» 315.—	» 35.—

SOGGETTI FORMATI A CONO:

	la diecina	ciascuno
da m. 2,— a 2,50	L. 360.—	L. 40.—

SOGGETTI FORMATI A PALLA:

	la diecina	ciascuno
altezza cm. 110 diametro cm. 110	L. 360.—	L. 40.—
» » 130 » » 130	» 450.—	» 50.—

ALBERETTI:

	la diecina	ciascuno
con fusto nudo di cm. 90	L. 108.—	L. 12.—
» » » » » 100	» 135.—	» 15.—

	La diec. Lire	Ciascuno Lire
Pittosporum Tobira fol. variegatis.		
da m. 0,40 a 0,60 zolla	45.—	5.—
» » 0,60 » 0,80 »	63.—	7.—
» » 0,80 » 1,— »	90.—	10.—
» » 0,40 » 0,60 in vaso	54.—	6.—
» » 1,40 » 1,50 »	225.—	25.—
I Pittosporum sono bellissimi sempreverdi a foglie lucenti, ovali. In estate si coprono di fiori bianchi d'un grato odore di arancio. Sono assai preziosi per la facilità con cui si sviluppano in vicinanza immediata del mare.		
Prunus Caroliniana.		
da m. 0,40 a 0,70 zolla	27.—	3.—
» » 0,70 » 0,90 »	45.—	5.—
Alberetti:		
con fusto nudo di m. 1,—, diametro della chioma cm. 60-80	180.—	20.—
Bellissima varietà che può con vantaggio sostituire l'alloro per ottenere piante a forma.		
Prunus lusitanica. (*Lauro del Portogallo*).		
da m. 0,40 a 0,70 zolla	27.—	3.—
» » 0,70 » 0,90 »	36.—	4.—
» » 0,90 » 1,10 »	45.—	5.—
» » 1,10 » 1,30 »	54.—	6.—
» » 1,30 » 1,50 »	72.—	8.—
» » 1,50 » 1,70 »	90.—	10.—
Arbusto a portamento compatto, con foglie ovali lanceolate, lucide, di un bel verde; produce in estate fiori abbondantissimi bianchi disposti in grappoli e odorosi.		
Psidium Cattleyanum		
Soggetti coltivati in vaso	90.—	10.—
Bellissima pianta ornamentale ed anche fruttifera, fogliame coriaceo, lucente. Adatta per climi caldi.		

Nella fornitura fattami la primavera scorsa sono stato molto soddisfatto dei soggetti inviatemi ed ho trovato una bella differenza delle piante comperate sul nostro mercato locale.

Prov. di Brescia, li 25-1-38. ENRICO BARBETTI

QUERCUS ILEX

(Leccio o Elce)

Arbusto ed albero forestale che vegeta bene in qualunque terreno, e resiste benissimo ai venti di mare. (Fig. 182).

CESPUGLI BEN RAMIFICATI, RIMOSSI:

	la diecina	ciascuno
da m. 0,60 a 1,—	L. 18.—	L. 2.—
» » 1,— » 1,50	» 31.50	» 3.50
» » 1,50 » 2,—	» 54.—	» 6.—
» » 2,— » 2,50	» 72.—	» 8.—
» » 2,50 » 3,—	» 108.—	» 12.—
» » 3,— » 3,50	» 144.—	» 16.—

SOGGETTI FORMATI A CONO:

	la diecina	ciascuno
da m. 2,— a 2,50 zolla	L. 225.—	L. 25.—
» » 2,50 » 3,— »	» 360.—	» 40.—
» » 3,— » 3,50 »	» 450.—	» 50.—
» » 3,50 » 4,— »	» 585.—	» 65.—
» » 4,— » 4,50 cassa	» 900.—	» 100.—
» » 4,50 » 5,— »	» 1350.—	» 150.—

ALBERETTI CON BELLA CHIOMA:

Altezza del fusto nudo	Circonfer. del fusto ad 1 m. da terra	la diecina	ciascuno
m. 2,20	cm. 8-10	L. 135.—	L. 15.—
» 2,20	» 10-12	» 180.—	» 20.—
» 2,20	» 26-30	» 900.—	» 100.—
» 2,40	» 8-10	» 162.—	» 18.—
» 2,40	» 10-12	» 225.—	» 25.—
» 2,40	» 12-14	» 270.—	» 30.—
» 2,40	» 14-17	» 450.—	» 50.—
» 2,40	» 17-20	» 630.—	» 70.—
» 2,40	» 20-24	» 765.—	» 85.—
» 2,40	» 24-28	» 900.—	» 100.—
» 2,60	» 8-10	» 180.—	» 20.—
» 2,60	» 16-20	» 630.—	» 70.—
» 2,60	» 20-24	» 810.—	» 90.—
» 2,60	» 24-28	» 1000.—	» 110.—

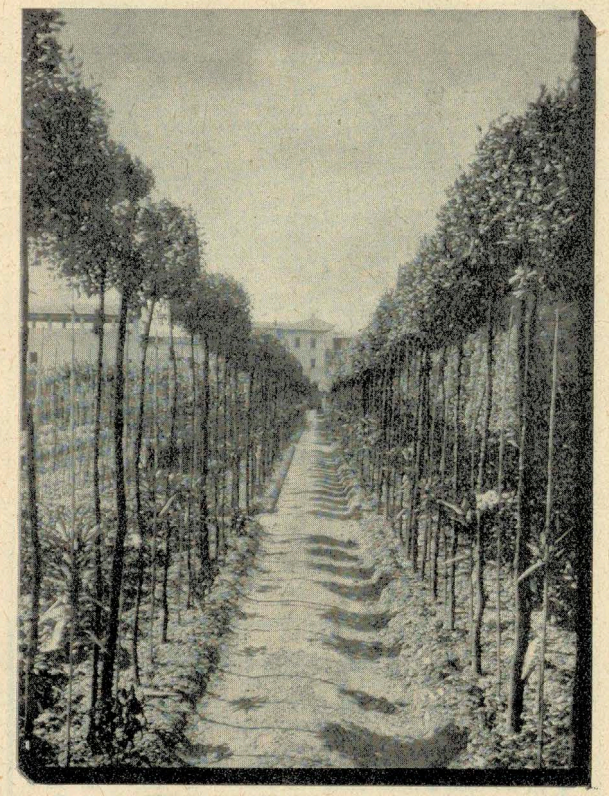

Fig. 182. **Quercus ilex ad alberetto in un vivaio della nostra Filiale di Pistoia**

	La diec. Lire	Ciascuno Lire
Quercus suber. (*Quercie Sughera*).		
da m. 1,80 a 2,10 zolla	72.—	8.—
» » 2,10 » 2,50 »	90.—	10.—
» » 2,50 » 3,— »	117.—	13.—
Alberetti:		
con fusto nudo di m. 2,20, circonferenza ad un metro da terra cm. 8-10	144.—	16.—
Specie indigena, la cui scorza fornisce il noto prodotto del sughero.		
Rhamnus alaternus.		
da m. 0,40 a 0,60 zolla il cento L. 120	13.50	1.50
» » 1,10 » 1,40 » » » » 250	27.—	3.—
» » 1,40 » 1,80 »	54.—	6.—
» » 2,— » 2,20 Astoni	90.—	10.—
» » 0,50 » 0,70 in vaso	45.—	5.—
» » 0,70 » 0,90 »	63.—	7.—
Alberetti:		
con fusto nudo m. 1, diametro della chioma cm. 40-50	135.—	15.—
Arbusto a foglie coriacee e lucenti, riesce in qualunque terreno, meglio in quelli calcarei e lungo le spiaggie del mare.		

	La diec. Lire	Ciascuno Lire
Rhamnus alaternus fol. arg. varieg.		
da m. 0,80 a 1,10 zolla	45.—	5.—
» » 1,10 » 1,40 »	72.—	8.—
Uno fra i più belli arbusti a fogliame largamente variegato di bianco.		
Rhododendron hybridum (*Rododendro*)		
Soggetti con 8-10 bottoni	270.—	30.—
Fortissimi » » 10-12 »	450.—	50.—
I Rododendri sono, a giusto titolo, considerati fra i più belli e più decorativi arbusti floriferi e sempreverdi. Il loro portamento è assai regolare e simmetrico ed i loro fiori, che variano molto di colore secondo la varietà, sono grandi, abbondanti e molto decorativi. — Si possono coltivare in piena terra, ed anche in vaso.		
Ruscus aculeatus (*Pugnitopo*).		
da m. 0,20 a 0,40	18.—	2.—
Arbusto a piccole foglie (cladodi) pungenti ed a frutti rossi d'inverno. Cresce anche sotto gli alberi. Ottimo per rocce e dune.		
Ruscus racemosus.		
da m. 0,20 a 0,40 zolla	18.—	2.—
E' più elevato della varietà precedente, ma non è spinoso. E' una delle piante più resistenti negli appartamenti.		
Sarcocoma ruscifolia.		
da m. 0,15 a 0,30 in vaso	27.—	3.—
Arbusto nano, sempreverde con foglie simili a quelle del Ruscus, fiori in piccoli grappoli ascellari, bianchi, odorosi. Vive anche all'ombra degli alberi.		

Ho ricevuto le piante commessevi il 2 corr. Vi ringrazio della sollecitudine con la quale me le avete fatte pervenire e Vi esterno la mia soddisfazione per la bellezza dei soggetti. Voglio sperare che anche il risultato sarà conforme alla promessa.

P.ov. di Venezia, li 14-8-38. LUIGI GRASSI

A PISTOIA ABBIAMO ISTITUITO UNA IMPORTANTE FILIALE, DOVE VENGONO PARTICOLARMENTE COLTIVATI I CONIFERI E LE PIANTE ORNAMENTALI IN GENERE, DISPONIBILI ANCHE IN FORTISSIMI SOGGETTI

	La dec. Lire	Ciascuno Lire
Schinus molle. (*Falso pepe*).		
da m. 1,— a 1,50 in vaso . . .	45.—	5.—
» » 1,50 » 2,— » » . . .	63.—	7.—
Albero bellissimo, di rapido sviluppo, proprio delle regioni meridionali.		
Stranvæsia Davidiana.		
da m. 0,60 a 0,80	45.—	5.—
Arbusto a foglie persistenti d'un verde brillante, glauche al disotto, con fiori bianchi in corimbi ascellari.		
Teucrium fruticans.		
da m. 0,80 a 1,20	27.—	3.—
Grazioso cespuglio a foglie piccole, ovali di un bel bianco candido inferiormente, grigie nella pagina superiore. Fiori ascellari bleu violetto delicato da giugno a ottobre. Pianta rustica nei luoghi non eccessivamente freddi, adattissima per siepi in riva al mare.		
Viburnum asiaticum.		
da m. 0,80 a 1,10	72.—	8.—
» » 1,10 » 1,40	108.—	12.—
Fogliame verde chiaro, coriaceo, lucidissimo.		
Viburnum odoratissimum.		
da m. 0,30 a 0,50 in vaso . . .	36.—	4.—
Foglie verde scuro, lucide, coriacee, bella fioritura in grappoli candidi, molto profumati a maggio.		
Viburnum rhytidophyllum.		
da m. 1,— a 1,30	45.—	5.—
Foglie grandi persistenti, con forte venatura, lenuginose e biancastre alla pagina inferiore. Rusticissimo.		
Viburnum Tinus. (*Lentaggine, Laurotino*).		
da m. 0,60 a 0,80 zolla il cento L. 120	13.50	1.50
» » 0,80 » 1,— » » » » 162	18.—	2.—
» » 1,— » 1,20 » » » » 225	25.—	2.75
» » 1,20 » 1,40 »	31.50	3.50
» » 1,40 » 1,70 »	40.—	4.50
» » 1,70 » 2,— »	54.—	6.—
» » 0,50 » 0,70 in vaso . . .	18.—	2.—
» » 0,70 » 0,90 »	31.50	3.50
Alberetti:		
con fusto nudo di m. 1,50 . . .	108.—	12.—
Bellissimo arbusto assai apprezzato per il suo fogliame verde lucente e per la sua abbondante produzione di fiori bianchi disposti ad ombrelle, i quali compaiono fin dall'inizio della primavera: sopporta bene il taglio e riesce in tutti i terreni.		
Yucca filamentosa. (Fig. 183).		
da m. 0,30 a 0,50	31.50	3.50
» » 0,50 » 0,70	45.—	5.—

Fig. 183. Yucca filamentosa

	La dec. Lire	Ciascuno Lire
Yucca gloriosa.		
da m. 0,30 a 0,50	31.50	3.50
» » 0,50 » 0,80	54.—	6.—
Tutte le Yucche sono eleganti arbusti fra i più ornamentali. Portano bellissime foglie assai lunghe e strette, raggruppate alla base sul medesimo tronco; dal centro di esse slanciasi, in giugno o luglio un fortissimo stelo che sopporta un numero straordinario di fiori bianchi, campanulati, leggermente odorosi.		

Rimasto soddisfatto l'anno scorso delle belle piante inviatemi, Vi prego volermi inviare...

Prov. di Cuneo, li 5-8-38.

GIOVANNI MICCA DI TOMMASO

Prima di accingersi a costruire un giardino, un frutteto, un parco, occorre elaborare il relativo progetto allo scopo di coordinare fra loro preventivamente tutti gli elementi relativi alla sistemazione della superficie, lavorazione del terreno, scelta e distribuzione delle piante, ecc. I progetti devono venire eseguiti da persone le quali posseggono una competenza artistica unita a estesa e profonda conoscenza della materia orticola: occorre insomma l'opera di persona tecnica specializzata, come in qualsiasi altra materia. La nostra Ditta dispone di un apposito ufficio tecnico per studiare ed elaborare simili progetti; esso vi darà anche i consigli e l'assistenza occorrenti per conseguire nell'impianto i migliori risultati.

PIANTE ERBACEE PERENNI

FIORIFERE ED ORNAMENTALI

Di facile coltivazione e di nessuna esigenza circa la qualità del terreno, queste piante saranno impiegate a profusione nell'ornamentazione dei nostri giardini. Grande è il vantaggio che esse offrono sia dal lato estetico che economico.
Una volta piantate continueranno per molti anni a rallegrarci con i loro fiori varianti all'infinito e nelle graziose forme talvolta bizzarre, e nella delicata gamma dei colori e sfumature diverse. Se giudiziosamente scelte, dai primi tepori primaverili fino al più tardo autunno, mai lascieranno spoglio il giardino e ci daranno larga messe per ornare i vasi nei salotti.

NB Le varietà il cui nome è segnato dalla lettera **(T)** son quelle che più convengono all'ornamento dei tappeti verdi da piantarsi isolatamente a gruppi di 3, 5 e più piante. Quelle contrassegnate dalla lettera **(R)** sono specialmente proprie alla guarnitura delle rocce; quelle contrassegnate dalla lettera **(B)** possono essere utilizzate per bordure; quelle infine, contrassegnate dalla lettera **(M)** producono fiori specialmente adatti a formare mazzi e a decorare portafiori. Due o più lettere poste ad una stessa varietà indicano che essa prestasi simultaneamente a tutti gli usi che le lettere esprimono. I mesi stampati dopo ciascun nome indicano l'epoca della fioritura.

Fig. 184. **Arabis alpina**

	La diec. Lire	Ciascuno Lire
Achillea ageratum. (BT) *maggio-agosto* Fiore a corimbi, giallo scuro, odoroso.	4.50	0.50
— **ptarmica Perry's White.** (TMB). *maggio-agosto* Fiori bianchi semplici, grandi.	4.—	0.45
Althæa rosea fl. pl. (*Malvoni a fiori doppi a varie tinte* (T) *giugno-settemb.*	9.—	1 —
Alstrœmeria aurantiaca. (T) *luglio-agosto* Fiore arancione macchiato di porpora.	11.25	1.25
Alyssum saxatile. (*Cesta d'oro*) (BR). *aprile-giugno* Forma ottime bordure. Fiori giallo oro.	4.50	0.50
Anemone japonica calice rosa. (*Anemone del Giappone*) (TM). *agosto-novembre* Fiore quasi pieno, rosa carneo lillacino.	13.50	1.50
— — **Prince Henry.** (TM). . . . . *agosto-novembre* Rosso chiaro.	22 50	2.50
— — **Whirlwind.** (TM). *agosto-novembre* Bianco puro.	18.—	2.—
Aquilegia vulgaris. (*Aquilegia*) (RM) Assortite . . . . . *aprile-giugno* Fiori graziosi di forma singolare e di colori variati (fig. 187).	9.—	1 —

	La diec. Lire	Ciascuno Lire
Arabis alpina. (BRM). (*in vaso*) *aprile-maggio* il cento L. 150 Fiori bianchi. Forma bellissime bordure. Molto indicata per rocce e rovine (fig. 184).	16 —	1 80
Armeria formosa hybrida. (BRM). *maggio-luglio* Fiori rosa in capitoli.	11.25	1 25
Arundo Donax. (*Canna vera comune*) (R) . . . . . il cento L. 30.—	3.60	0.40
— — **fol. varieg.** (R) . . . . . Graminacee che riescono di magnifico effetto, specialmente lungo i bordi d'acqua.	11.25	1.25

ASTER

Aster perennis. (Astri perenni o Settembrini) (TM). *agosto-settembre* Sono gli « Astri perenni » piante rusticissime a fioritura abbondante. Vengono particolarmente raccomandati per la formazione di gruppi, vaghissimi al tempo della fioritura. Eleganti riescono i vasi nei salotti ornati di questi fiori che si conservano a lungo (fig. 185).		
Alpinus. (in vaso) Ottimo ornamento per rocce e bordure. Non oltrepassa i 25 cm. di altezza. Fiorisce in maggio-giugno.	18.—	2.—
Amellus (*Occhio di Cristo*) **Perry's Favourite.** Rosa porporino vivo	16.—	1.80
— **Schöne von Ronsdorf.** Lilla rosa . . .	22.50	2.50
Grandiflorus. Fiori azzurri	16.—	1.80

Fig. 185. **Aster perennis**

L'anno scorso voi mi forniste 100 *piante erbacee perenni di cui sono rimasto pienamente contento...*

Prov. di Taranto, li 2-3-38. FILIPPO CATAPANO

A PISTOIA ABBIAMO ISTITUITO UNA IMPORTANTE FILIALE, DOVE VENGONO PARTICOLARMENTE COLTIVATI I CONIFERI E LE PIANTE ORNAMENTALI IN GENERE, DISPONIBILI ANCHE IN FORTISSIMI SOGGETTI

(*seguito*) **ASTER PERENNIS**	La diec. Lire	Ciascuno Lire
Hybridus C. W. Löwe. Grandi fiori lilla	22.50	2.50
Novi Belgii Anita Ballard. Grandi fiori bleu tenero	33.—	3.60
— — **Beauty of Colwall.** Bleu lavanda	22.50	2.50
— — **Climax.** Fiori lilla	33.—	3.60
— — **Glory of Colwall.** Lilla chiaro	22 50	2 50
— — **Joan Vaughan.** Malva scuro	33.—	3.60
— — **Maid of Athens.** Grandi fiori semplici, rosa	33.—	3.60
— — **Mrs. George Monro.** Fiori grandi bianco puro	33.—	3 60
— — **Nancy Ballard.** Porpora rossastro, doppio	38 —	4.20
— — **Peggy Ballard.** Bleu lavanda	16. -	1.80
— — **Sam Banham.** Bianco puro	38 —	4.20
Subcœruleus. Varietà nana, adatta per bordura. Fiori celesti in giugno	16.—	1.80
Thompsoni. Malva chiaro	22.50	2.50
Trinervius. Violetto carico	16.—	1.80

ASTILBE

Astilbe hybrida. (TM). *giugno-luglio*

Pianta molto elegante per i suoi fiori in lunghi panicoli leggeri. Conviene specialmente per formare gruppi isolati. Preferisce un luogo fresco, alquanto ombreggiato.

Ceres. Rosa lillaceo	36.—	4.—
Diamant. Bianco puro	36.—	4.—
Granat. Rosso carminio cupo	36.—	4.—
Jo Ophorst. Rosso porpora scuro	36 --	4.—
W. Reeves. Rosso scarlatto	45.—	5.—

Aubetria deltoidea. (RB). (*in vaso*) *marzo-maggio* — 22.50 — 2 50

Una delle migliori perenni per formare cuscini fioriti su ruderi e rocce.

Bidens dahlioides. (MR) *in vaso luglio-ottobre* — 13.50 — 1.50

Il portamento ed il fogliame ricordano quello della Dahlia. Fiore rosso porpora scuro, raccomandato per recidere. Pianta rizomatica che va protetta d'inverno.

Campanula glomerata. (*Campanula, Campanella, Violetta marina*) (R)). *maggio-giugno* — 11.25 — 1 25

Fiori a mazzetti turchino violaceo.

Centaurea montana. (RBM) *luglio-agosto* — 11.25 — 1.25

Fiordaliso a fiore bianco o turchino.

Chelone barbata hybrida. (RMT) *giugno-settembre* — 5.40 — 0.60

Fiori in grappoli di diverse tinte.

CHRYSANTHEMUM

Chrysanthemum indicum. (MB) (*Crisantemini precoci*) . *agosto-novembre*

Questa classe di Crisantemi a fiori piccoli (fig. 189) è molto diffusa all'estero. Sono crisantemi rustici a fioritura precoce e prolungata, a portamento basso. Indicatissimi per bordure, per gruppi e per balconi. Si prestano ottimamente per adornare le tombe nei cimiteri.

Altgold. Bronzo dorato	27.—	3 —
Anastasia. Rosa carminio	27.—	3.—
Belle fleur. Lilla rosa	27.—	3.—
Champagne. Rosso vinato	27.—	3.—
Goldfinder. Giallo oro puro	27.—	3.—
Harvester. Bronzo dorato	27 —	3.—
Mrs. Thomson. Giallo oro	27.—	3.—
Phoenix. Rosso e bruno	27.—	3.—
Princesse Juliana. Giallo	27.—	3 —

Chrysanthemum Leucanthemum maximum Conte Kobbo. (*Margheritone. Occhio di Love*) (TRM) *giugno-luglio* il cento L. 80.— — 9.— — 1.—

Enorme fiore bianco a piccolo centro giallo, steli lunghi e diritti (fig. 188).

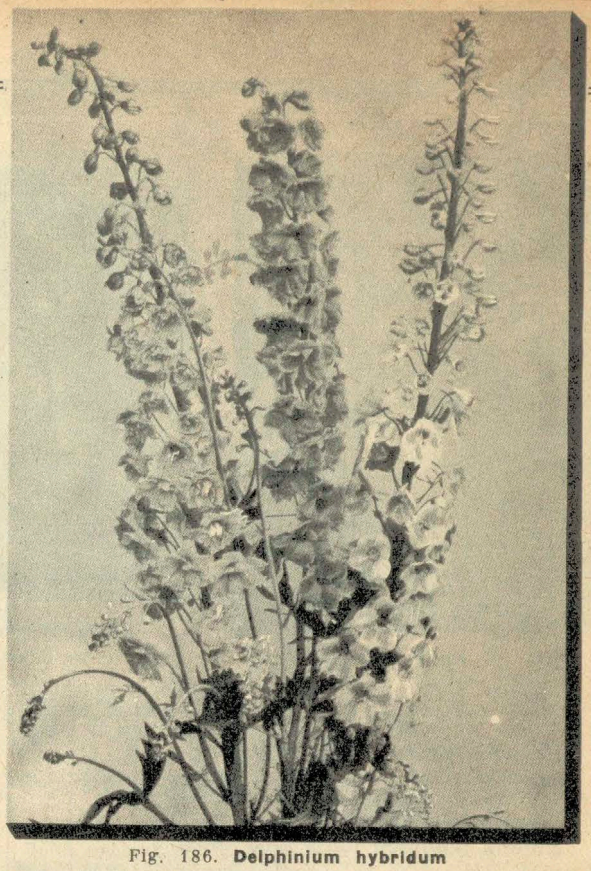

Fig. 186. **Delphinium hybridum**

	La diec. Lire	Ciascuno Lire
Coreopsis grandiflora. (MT) *maggio-settembre*	6 50	0.75

Grandi fiori di un bel giallo carico brillante.

Delphinium hybridum. (*Sproncavaliere*)

Preziosa pianta perenne sia nell'ornamentazione del giardino che nella guarnizione dei vasi. Fiori di vivaci tinte sfumantisi per lo più nella gamma del turchino violetto o celeste. Fioriscono abbondantemente in lunghe spighe specialmente in primavera ed autunno (fig.186).

Magnifico assortimento nelle più varie sfumature	18.—	2.—
Dianthus barbatus. (*Garofani dei pocti*) (B) *luglio-agosto* . . il cento L. 40.—	4.50	0.50

Numerosissimi fiori in corimbi a lembo finemente dentato e di colori variati.

— **plumarius.** (BM) *maggio-giugno* il cento L. 40.—	4.50	0.50

Fiori molto numerosi, odorosissimi, a petali elegantemente fimbriati. Varietà che in bordura produce effetti vaghissimi.

Digitalis gloxiniæflora. (*Digitale a fior di Gloxinia*) (MT) *maggio-giugno* — 11.25 — 1.25

Pianta molto decorativa a lunghi gambi carichi di fiori tigrati e punteggiati.

Diplostephium amygdalinum. (T) *settembre* — 13.50 — 1.50

Fiore bleu pallido, simile all'Aster.

Echinops humilis. (*Pallina azzurra*) (TM) . . . . . *luglio-agosto* — 16.— — 1.80

Graziosi fiori azzurri in forma di sfera, che si conservano essiccati (fig. 191) .

Ricevuto a suo tempo il pacco postale contenente 100 *pianticelle fiorifere. Molto soddisfatta.*

Prov. di Torino, li 16-6-37. MARIA NEGRI

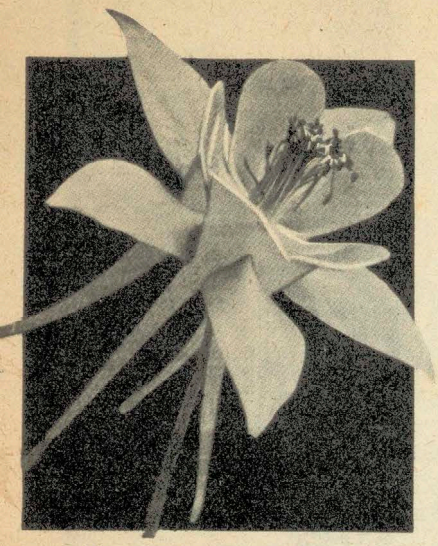

Fig. 187. **Aquilegia vulgaris**

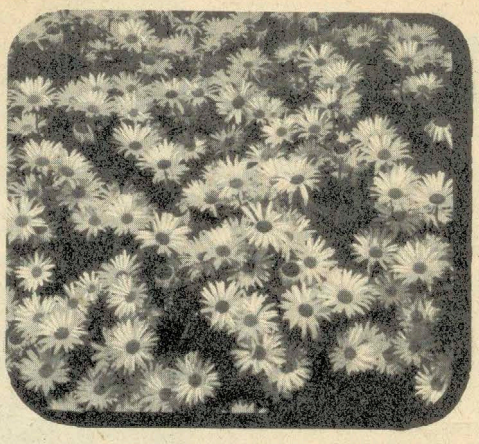

Fig. 188.
Chrysanthemum Leucanthemum maximum Conte Kobbo

Fig. 189. **Chrysanthemum indicum**

	La diec. Lire	Ciascuno Lire
Erigeron hybridum superbum. (BRM) . . . . . *maggio-novembre*	13.50	1.50
Pianta a portamento basso. Fiori grandi lilla pallido (fig. 190).		
Eulalia japonica foliis albo lineatis. (RTM) . . . . . *agosto-ottobre*	22.50	2.50
— — **gracillima univittata.** (RTM) *agosto-ottobre*	22.50	2.50
— — **zebrina.** (RTM) . *agosto-ottobre*	22.50	2.50
Graminacee assai ornamentali e di grande effetto nei giardini per il bel fogliame lineato, striato, zebrato di bianco e per le graziose infiorescenze.		
Festuca glauca. (BM)	4.50	0.50
Fogliame leggerissimo, glauco.		
Funkia lanceolata. (*lancifolia*) (TBM) *luglio-agosto*	16.—	1.80
Fiori a grappoli bianco-azzurrastri.		
— **grandiflora.** (*japonica*) (TMB). *luglio-agosto*	22.50	2.50
Fiori grandi bianchi, profumatissimi.		
Gaillardia grandiflora. (TM) *maggio-novembre* il cento L. 80.—	9.—	1.—
Fiori di lunga durata a gambo lungo; di grande effetto decorativo (fig. 192).		
Gerbera Jamesoni. (*e i suoi ibridi variamente colorati*) (TM) *giugno-novembre*	31.50	3.50
Bellissimi fiori, portati da peduncoli lunghissimi e rigidi. Fioritura prolungata ed abbondante. È quanto v'è di meglio per raccogliere fiori recisi.		
Geum coccineum atrosanguineum. (TRM) . . . . . *maggio-luglio*	16.—	1.80
Fiori terminali di color rosso cupo di bellissimo effetto.		
Gimnotrix japonica. (R) *luglio-agosto*	4.50	0.50
Graminacea assai decorativa.		
Gynerium giganteum. (*Erba delle Pampas*) (T) . . . . . *agosto-ottobre*	33.—	3.60
Produce graziosi pennacchi argentei di magnifico effetto.		

A complemento dell'ordinazione che feci personalmente nella mia visita al loro Stabilimento in Saonara il 26 agosto p.p. dove potei ammirare la grandiosità e la bellezza delle loro colture.....

Prov. di Roma, li 14-9-37. Mons. DECIO BOTTI

	La diec. Lire	Ciascuno Lire
Gypsophila hybrida Bristol Fairy. (*Fata di Bristol*) (TRM) *giugno-agosto*	45.—	5.—
Panicole enormi molto ramificate, coperte di fiori doppi bianchi puri, molto più grandi della varietà paniculata fl. pl.		
— **paniculata.** (*Fior della nebbia*) (TRM) . . . . . *giugno-agosto*	11.25	1.25
Fiore bianco grigio, semplice.		
— — **flore pleno.** (TRM) *giugno-agosto* il cento L. 250.—	27.—	3.—
Da giugno ad agosto essa si copre di numerosi fiorellini, perfettamente doppi, d'un bianco purissimo (fig. 192). Di rara eleganza le Gypsophila sono raccomandabili per ornamento dei giardini e per la produzione di fiori a recidere. I fiori leggerissimi e di lunga conservazione sono particolarmente propri alla guarnizione dei vasi od alla confezione dei mazzi.		
Helenium Riverton Gem. (TM). *agosto-ottobre*	11.25	1.25
Magnifici fiori giallo oro o terra cotta. (Fig. 193).		
Helianthemum variabile. (RB). *maggio-ottobre*	16.—	1.80
Graziosa pianticella strisciante a fiori di vario colore che si succedono tutta l'estate.		
Helianthus multiflorus maximum. (*Girasolino, Fior del Sole*) (TM) *agosto-ottobre*	11.25	1.25
Raggiunge m. 2 a 2.50 d'altezza; pianta molto decorativa. Fiori eleganti, gialli.		
Heliopsis Soleil d'or. (TM) *maggio-settembre*	9.—	1.—
Fiore bellissimo, color giallo.		
Helleborus niger (TM) (*Rosa di Natale*) . . . . . *dicembre-marzo*	18.—	2.—
I suoi fiori sbocciano, secondo la temperatura e l'esposizione, da dicembre o da gennaio fino a marzo e talvolta anche ad aprile.		
Hemerocallis fulva. (*Giglio dorato*) (TMB). *giugno-agosto*	22.50	2.50
Giallo terracotta.		
— **hybrida Apricot.** (TMB) *giugno-agosto*	27.—	3.—
Giallo albicocca.		

A PISTOIA ABBIAMO ISTITUITO UNA IMPORTANTE FILIALE, DOVE VENGONO PARTICOLARMENTE COLTIVATI I CONIFERI E LE PIANTE ORNAMENTALI IN GENERE, DISPONIBILI ANCHE IN FORTISSIMI SOGGETTI

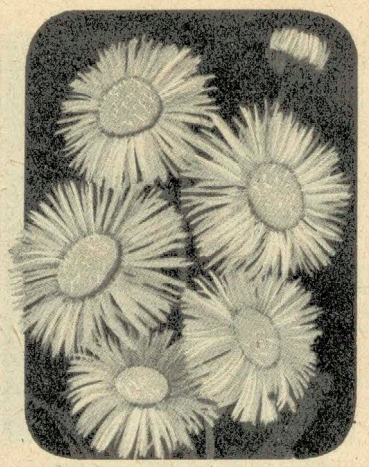

Fig. 190. **Erigeron hybridum superbum**

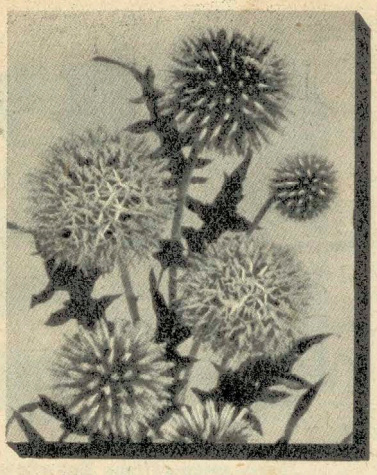

Fig. 191. **Echinops humilis**

Fig. 192. **Gaillardia grandiflora e Gypsophila paniculata fiore pieno**

	La diec. Lire	Ciascuno Lire
Hemerocallis hybrida Golden Dust. (TMB) . . . . . *giugno-agosto* Giallo arancio. Le Hemerocallis sono piante rustiche a foglie lineari e fiori grandi, odorosi, rassomiglianti a quelli dei gigli. Steli alti un metro, diritti.	27.—	3.—
Hypericum calycinum. (R) *giugno-ag.* il cento L. 40.— Fiori terminali, grandi, giallo oro. Pianta sempreverde che si presta a formare tappeti floriti.	4.50	0.50
Iberis gibraltarica. (RM) *aprile-giugno* Graziosi fiori lilla. il cento L. 30.—	3 60	0.40
— **sempervirens Snowflake.** (*Fiocco di neve*) (RB) . . *aprile-giugno* il cento L. 160.— Grandi fiori color niveo puro coprono tutta la pianta e non lasciano scorgere il fogliame dandole un singolare aspetto (fig. 194). Formano gli Iberis graziose bordure e tappeti, magnifici alla fioritura.	18.—	2.—
Inula glandulosa. (TM) *maggio-luglio* Fiori in capitoli grandi e solitari giallo arancio carico.	11.25	1.25
Iris germanica. (*Giaggiolo*) (RBM) *maggio-giugno* I giaggioli sono certamente fra le piante più decorative dei parchi e dei giardini nella stagione primaverile. Essi sono assolutamente rustici sopportando i nostri più rigidi inverni, e senza bisogno d'innaffiamenti, torridi estati. La nostra collezione è composta di una ventina di varietà fra le migliori attualmente in commercio e tutte le tinte, dal bianco al giallo marrone, dal lilla al violetto scuro spesso venate e macchiate di altro colore, vi sono rappresentate		
Varietà a nostra scelta esattamente nomenclate	16.—	1.80
In miscuglio di varietà senza nome il cento L. 30.—, il mille L. 270.—	3.60	0.40
— **pumila** (RB) . . . *aprile-maggio* E' il giaggiolo nano formante ottime bordure.	22.50	2 50
Linum perenne. (BR) (*in vaso*) *maggio-agosto* Piantina nana molto decorativa adatta per giardino alpino e rocce. Fiori bianchi o bleu chiaro.	18.—	2.—
Lychnis alpina. (RB) (*in vaso*) *aprile-maggio* Graziosa pianticella che raggiunge un'altezza di circa 10 cm. Fiori rosa. Indicata per giardino alpino e per abbellire rocce e rovine.	18.—	2.—

	La diec. Lire	Ciascuno Lire
Lychnis chalcedonica. (MR). (*Croce di Gerusalemme*) . . *giugno-luglio* Fiore rosso vivo in corimbi.	11.25	1.25
— **viscaria splendens.** (RB) (*in vaso*) *giugno-luglio* Fiore rosso rosato di splendido effetto. Molto indicato per aiuole e per ornare rocce. Non oltrepassa i 70 cm. di altezza.	18.—	2.—
Pæonia sinensis. (TM) (*Peonia della Cina*) Varietà assortite . . . *maggio* Queste Peonie sono ammirevoli. Danno abbondanti fiori pieni, graziosi, a petali larghi, di colori vivaci e brillanti.	40.—	4 5
Papaver orientale. (*Papavero perenne*) (TM) . . . . . *maggio-luglio* Piante di grande effetto per la vivacità dei colori dei loro fiori.	16.—	1.80
Pentstemon gentianoides. (TM). *maggio-settembre* Bellissime piante a fioritura continua durante tutta la bella stagione: eleganti spighe di fiori tubolari a larghe gole bianco tigrato, colori varianti dal bianco al rosso violaceo.	16.—	1.80
PHLOX		
Phlox decussata. (*Phlox paniculata hybrida*). (TM) . . . . *luglio-settembre* Magnifiche piante vivaci, rustiche, di piena terra. Colori brillanti, abbondantissima fioritura, rusticità e facilità di coltivazione, ne fanno uno dei migliori elementi di decorazione. Le varietà che compongono la nostra collezione sono fra le più recenti e le più pregevoli		
Asia. Lilla salmonato occhio rosso.	18.—	2.—
Barbara. Fiori di un bel rosa intenso . .	18.—	2.—
Braga. Rosa lillaceo marcato. Precoce .	18.—	2.—
Camillo Schneider. Rosso scarlatto . . .	22.50	2.50
Eclaireur. Carminio, centro rosa	22.50	2.50
Eugène Danzanwilliers. Bianco e lilla.	18.—	2.—
Europa. Bianco niveo con occhio carminio .	18.—	2.—
Feuerbrand. Arancio scarlatto	22.50	2.50
Freifräulein von Lassberg. Bianco neve .	18.—	2.—
Frithjof. Grandi panicoli rosa lillaceo cupo .	13.50	1.50
Général Petain. Rosso vino carico. Vigoroso .	22.50	2.50
Hindenburg. Rosso carminio vivo	22.50	2.50
Iris. Fiori turchino-violacei	18.—	2.—
L'Escaut. Bianco leggermente sfumato lilla.	18.—	2.—
Lieselotte. Porpora lucente, occhio bianco	22.50	2.50

A completamento degli impianti eseguiti con materiale fornito dalla vostra Ditta, materiale che è risultato ottimo...

Prov. di Roma, li 8-2-38. EDOARDO ARBITO

A PISTOIA ABBIAMO ISTITUITO UNA IMPORTANTE FILIALE, DOVE VENGONO PARTICOLARMENTE COLTIVATI I CONIFERI E LE PIANTE ORNAMENTALI IN GENERE, DISPONIBILI ANCHE IN FORTISSIMI SOGGETTI

Fig. 193. **Helenium Riverton Gem**

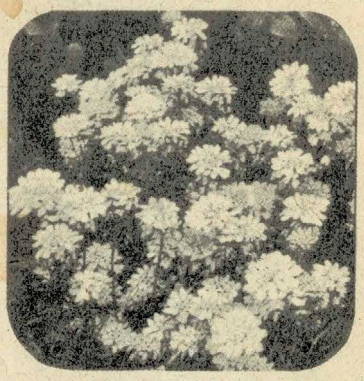

Fig. 194.
Iberis sempervirens Snowflake

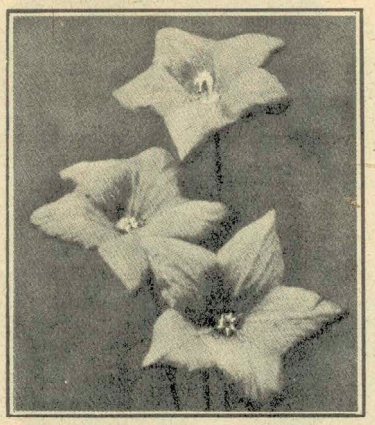

Fig. 195. **Platycodon grandiflorus**

(*seguito*) **PHLOX**	La diec. Lire	Ciascuno Lire
Loki. Rosa salmone con occhio carminio .	22.50	2.50
Mrs. Milly van Hoboken. Rosa delicato . .	22.50	2.50
Rheinländer. Rosa salmone ad occhio rosso ciliegia. Rustica e florifera	22.50	2.50
Rheinstrom. Fiori grandi d'un bel color rosa. Ottima per gruppi	22.50	2.50
Thor. Rosso salmone centro rosso sangue.	22.50	2.50
W. Kesselring. Violetto carico occhio bianco	22.50	2.50
Miscuglio di varietà a nostra scelta il cento L. 100.—	11.25	1.25
Physostegia virginiana alba. (*Fisostegio*) (MT) . . . . . *luglio*	11.25	1.25
Una delle migliori piante per fiori bianchi recisi.		
Platicodon grandiflorus. (*Campanula grandiflora*) (RM) . . *giugno-luglio*	11.25	1.25
Fiori a campanelle in pannocchie, allungati, grandi di un bel turchino lucido. (Fig. 195).		
Plumbago Larpentæ. (TR) *agosto-ott.* il cento L. 11.—, il mille L. 90.—	1.25	—
Fiori numerosissimi di un bel turchino intenso. Ottima per tappeti.		
Primula veris. (MB) . *aprile-maggio*	7.20	0.80
Specie pregevole per la confezione dei mazzi.		
Pyrethrum hybridum. (*Margheritoni colorati*) (RTMB)	11.25	1.25
Fiori simili ad una margherita; coloriti spiccati, gambi lunghi, di straordinario effetto nella decorazione dei vasi. Fioritura da maggio-giugno e da agosto-settembre (fig. 196).		
Rehmannia angulata. (TM). *luglio-settembre*	16.—	1.80
Fiori in grappoli di color rosa porpora colla gola gialla tigrata di bruno.		
Rudbeckia laciniata flore pleno Golden Glow. (TM) . . *luglio-settembre*	5.40	0.60
Fiori sferici, doppi, solitari, giallo-zolfo.		
— **purpurea Abendsonne.** (TM). *luglio-settembre*	13.50	1.50
Varietà bellissima a fiori rosso porpora.		

	La diec. Lire	Ciascuno Lire
Sagina Linnæi. (R) (*in vaso*) *maggio-agosto*	16.—	1.80
Adatta per formare tappeti verdi nelle connessure dei lastricati e selciati. Piccoli fiori bianchi.		
Santolina Chamæcyparissus. *giugno* (TMB) il cento L. 50.—	6.50	0.75
Fiori dal bianco argentato al giallo; fogliame argenteo; è molto usata per bordure e per la mosaicoltura.		
Saxifraga crassifolia. (*Sassifraga*)(R) *marzo-aprile*	13.50	1.50
Pianta a foglie persistenti, grandi, carnose. Fiori di color roseo a fitti grappoli.		
Scabiosa caucasica. (TMR). *maggio-settembre*	13.50	1.50
Grandi fiori lilla tenero. Ottima per fiori recisi.		
Solidago multiflora. (*Verga d'oro*) (TM) . . . . . *luglio-settembre*	13.50	1.50
Bellissimi fiori gialli in spighe.		
Statice tatarica. (TB) *luglio-settembre*	11.25	1.25
Fiorellini piccoli in corimbi rosa.		
Tritoma uvaria grandiflora. *luglio-ottobre*	16.—	1.80
Fiori in pannocchie giallo vivo e rosso scarlatto.		

Fig. 196.
Pyrethrum hybridum

Desidero farvi noto il mio vivo compiacimento per la buona evasione data alla mia ordinazione. Sono rimasto molto contento. Quanto prima farò un'altra buona ordinazione di piante.

Prov. di Reggio Emilia, li 18-12-37.

PIERO PANZA

A PISTOIA ABBIAMO ISTITUITO UNA IMPORTANTE FILIALE, DOVE VENGONO PARTICOLARMENTE COLTIVATI I CONIFERI E LE PIANTE ORNAMENTALI IN GENERE, DISPONIBILI ANCHE IN FORTISSIMI SOGGETTI

VIOLE MAMMOLE

	La diec. Lire	Ciascuno Lire
Viola cucullata striata. (BM). *aprile-maggio*	9.—	1.—
Fiori inodori a lunghi peduncoli bleu-violetto, striati di bianco.		
— odorata Baronne de Rothschild. (BM) . . . . . *settembre-marzo*	16.—	1.80
Fiori enormi, semplici, bleu violetto. Speciale per forzatura.		
— — Belle de Chatenay. (BM). *marzo-maggio*	16.—	1.80
Fiore enorme, doppio, fondo bianco misto al violetto-malva carminato.		
— — Conte di Brazzà. (Swanley White). (BM) *marzo-aprile*	18.—	2.—
Fiore doppio bianco puro, profumato.		
— — di Udine. (BM). *febbraio-marzo*	16.—	1.80
Bel fiore molto grande e doppio di colore violetto chiaro.		
Viola odorata La France. (BM) *marzo-aprile*	9.—	1.—
Fiori semplici bleu-violetto.		
— — parmensis. (*Violetta di Parma*) (BM) . . . . . *marzo-aprile*	16.—	1.80
Fiore doppio, bleu violetto.		
— — — Marie Louise. (BM). *marzo-aprile*	16.—	1.80
Bleu cupo porporato al centro.		
— — plena. (BM). (*mammola doppia*). *marzo-aprile*	9.—	1.—
— — Princesse de Galles. (BM). *agosto-marzo*	16.—	1.80
Vegetazione eccezionale. Superba tinta violetta pallida. Profumo delizioso.		

Sono molto contento e soddisfatto delle piante fornite. Ringrazio infinitamente.

Prov. di Fiume, li 22-2-38. FRANCESCO MOHOROVICICH

OFFERTA SPECIALE DI PIANTE ERBACEE PERENNI

Assortimento di 10 piante perenni di 10 specie e varietà, a nostra scelta . . . . . L. **9.—**
» » 25 » » » 25 » » » » . . . . . » **18.—**
» » 50 » » » 25 » » » » . . . . . » **30.—**

CRISANTEMI

Il Crisantemo, che prestasi mirabilmente all'ornamentazione dei grandi vasi nei salotti, conservandosi fresco assai a lungo, riesce anche il più bello e quasi l'unico ornamento dei nostri parterres durante l'autunno fino ai primi geli. — Il Crisantemo quindi, per lo splendore e per la molteplicità dei suoi fiori, per la durata della sua fioritura e per l'epoca non comune in cui essa avviene, è e deve restare il più vago abbellimento delle nostre abitazioni durante la triste stagione ed il suo successo sarà sempre maggiore. — La nostra collezione comprende le varietà che rappresentano quanto di più bello fu ottenuto fino ad oggi.

PREZZI

	Ciascuna pianta Lire	10 piante Lire	100 piante Lire
Da ottobre a marzo Piante coltivate in vaso da un anno, adatte a coltivarsi in piena terra nei giardini . .	1.80	16.—	145.—
Da aprile a settembre: Giovani botture con radici (Cuttings) coltivate in piccoli vasi, per la fioritura nell'autunno successivo	1.25	11.25	100.—

Le varietà contrassegnate con * saranno disponibili solamente in botture con radici a partire dal Maggio 1939.

24 **Alexis Dessarps.** Giallo cromo chiaro, centro verde.
5 **Amì Paul Labbé.** Rosso mattone rovescio oro.
6 **Amy Rosette.** Rosso rame, petali incurvati e pelosi. L. **3.50**
9 **André Cornu.** Rosso porpora rovescio argentato.
8 **Antonin Marmontel.** Rosa porpora.
11 **Arcère.** Giapponese incurvato e ricurvato, fiore grande rosso ocra rovescio bronzato ed arancio **L. 3.—**
12 **Aurore.** Rosa aurora.
16 **Autumn Tints.** Ambra dorato brillante su fondo giallo.
18 **Aviateur R. Cornu.** Terra di Siena bruciata. Grandissimo.
29 **Beau Melange.** Bianco rosato.
28 **Belle l'Isloise.** Ocra tinto aurora.
30 **Beziers.** Giapponese incurvato, fiore grandissimo giallo bruno.
33 **Blonde Lyonnaise.** Ambra salmonato.
36 **Bronze Turner.** Giallo zolfo salmonato e bronzo.
43 **Carlisse.** Fiori grandi, rosso antico carico rovescio più pallido . . . . . **L. 3.—**
67 **Chrysanthémiste A. de Schryver.** Rosso scuro vellutato.
65 **— Cornette.** Rosso sangue rovescio oro . **L. 3.—**
66 **— J. Lochot.** Rosa lilla rovescio argentato.
70 **Crapouillot.** Giallo scuro lineato rosso. Enorme.
96 **Daily Mail.** Enorme fiore giallo oro . . . **L. 3.—**
90 **Dandolo.** Rosso rovescio bronzo; petali arricciati. **L. 3.—**
104 **Deuil de Nungesser.** Violetto porpora magenta, rovescio argentato, petali arricciati, ricadenti.
97 **Deuil de Paul Labbé.** Granata porpora vellutato rovescio argentato.
100 **Duca degli Abruzzi.** Rosso tinto aurora.
98 **Duchesse d'Orléans.** Bianco puro madreperlaceo.
111 **Epreville.** Rosso sanguigno, rovescio giallo indiano.
123 **Frédéric Townsend.** Rosa amaranto scuro.
133 **Gerbe rose.** Rosa carminato.
150 **Hawrais.** Rosso carrubo rovescio paglia; petali arricciati . . . . . **L. 3.—**
162 **Idole de Marbre.** Bianco puro.
173 **Jellow Turner.** Giallo paglia.
174 **Jenkins gelb.** Fiore grande giallo.
166 **Josephine Bernier.** Rosa carminato violetto.
186 **La Cagouille.** Giapponese incurvato. Fiore grandissimo e doppissimo lilla chiaro . . . . . **L. 2.50**
188 **La Figlia del Sole.** Enorme. Giallo vivo.
187 **La Sirene.** Salmone rosato rovescio giallo . **L. 3.—**
197 **Le Graisivaudan.** Granata rovescio giallo.
196 **Leontine Prevost.** Rosa.
198 **Le Quercy.** Liguli lunghi malva carico, rovescio rosato (fig. 197).

Fig. 197. **Crisantemo Le Quercy**

190 **Louis Douriens.** Rosso granata, rov. giallo vecchio.
191 **Lucette Crepin.** Rosso ribes leggermente striato di bianco.
202 **Madame A. Charvet.** Fiore solido, magenta carico rovescio argento . . . . . **L. 3.—**
266 » **C. H. Rivart.** Rosa violetto.
205 » **J. Dutheil.** Rosa lillaceo extra.
206 » **J. Raimbaud.** Giallo primula.
214 » **Faideau.** Rosa antico rovescio oro.
215 » **Lapiche.** Giallo burro.
208 » **Lucie Vincent.** Rosa carminato.
211 » **Maurice Hennesy.** Fiore enorme lilla salmonato rovescio salmone rossastro . **L. 3.—**
294 » **Plumecop.** Lilla scuro.
220 **Mad.lle Madeleine Morin.** Fiore di buone dimensioni; bianco avorio, al centro bianco ambrato.
217 » **Marguerite Desljouis.** Bianco puro.
247 » **Oliv. Sihlol.** Bianco carneo.
276 **Malais.** Giallo canarino e marrone.
298 **Marinette Chantrier.** Bianco verdastro.
303 **Miss Edith Cavell.** Ambra scuro rovescio oro.
307 **Mrs H. Tysoe.** Giallo canarino.
300 **Mrs. Henry Robinson.** Bianco puro.
304 **Mrs. John Balmer.** Grande fiore d'un bellissimo color bronzo . . . . . **L. 3.—**
210 **Mrs. Loiseau Rousseau.** Malva pallido rovescio grigio.
255 **M. Th. Stevenson.** Giallo brillante.
316 **Oran.** Fiore enorme giallo carico rovescio più pallido . . . . . **L. 3.—**
314 **Orphée.** Rovescio giallo interno rosso.
325 **Perla di Romagna.** Bianco puro.
327 **Petit Chaperon rouge.** Rosso sangue rovescio giallo.
322 **Prof. Lafosse.** Rosso etrusco, rovescio oro.
353 *** IV Novembre.** Grandissimo fiore petali tubolari, giallo marrone sfumato oro verde . . . **L. 8.—**
376 **Rêve des Fleuristes.** Rosa pallido.
360 **Riquet à la Houppe.** Rosa lilla.
379 *** Roma.** Pianta molto robusta; fiore grande di un ricco color porpora . . . . . **L. 8.—**
384 *** Sabaudia.** Fiore incurvato e ricurvato a petali arricciati, granata rovescio argenteo . . . **L. 8.—**
387 *** Stella d'Italia.** Bellissimo fiore a lunghi petali arricciati, rosa lilla rovescio argenteo . . . **L. 8.—**
389 **Stirling Stent.** Rosa lilla; enorme
395 *** Tevere.** Fiore ricurvato violetto rovescio più scuro. Novità extra . . . . . **L. 8.—**
411 **Thomas Lunt.** Cremisi e oro.
413 » **Pokett.** Rosa puro rovescio argentato.
408 **Tokio.** Rosa carneo centro verdastro.
410 **Trionfo dell'Esposizione 1913.** Rosso vellutato rovescio bronzo.
418 *** XXI Aprile.** Giapponese incurvato a petali arricciati. Rosa argentato a centro viola . . . **L. 8.—**
422 **Ville de Strasbourg.** Rosa carico rov. rosa pallido
424 *** Vittorio Veneto.** Fiore enorme molto doppio a liguli stretti ricurvi che formano una palla; bel colorito rosa sfumato lilla al centro . . . **L. 8.—**
430 **Waban.** Rosa carminato.
428 **Williams Turner.** Bianco puro.

Sono stato molto contento dei suoi Crisantemi che li ho visti tutti fioriti, se uno è bello l'altro è di più.
Prov. di Novara, li 10-11-37.

GIOVANNI MASSARA

OFFERTA SPECIALE DI CRISANTEMI

Piante coltivate in vaso da un anno disponibili da Ottobre a Marzo:

10 Crisantemi in **10** varietà a nostra scelta **L. 15.—**
25 » » **25** » » » » **30.—**
50 » » **25** » » » » **55.—**
100 » » **25** » » » » **100.—**

Giovani botture con radici (Cuttings) coltivate in piccoli vasi, disponibili da Aprile a Settembre:

10 Crisantemi in **10** varietà a nostra scelta **L. 10.—**
25 » » **25** » » » » **24.—**
50 » » **25** » » » » **42.—**
100 » » **25** » » » » **80.—**

PIANTICELLE

PER GLI ORLI E LA DECORAZIONE DELLE AIUOLE E PER DISEGNI A MOSAICO

	PREZZI	
	Piantine invasate al cento Lire	Piantine non invasate al cento Lire
Achillea ptarmica	—	35 —
Achyrantes, assortite	42 —	25.—
Ageratum mexicanum, assortite	42. —	25.—
Alternanthera, assortite	—	25. —
Begonia semperflorens assortite	60.—	36.—
Begonia semperflorens compacta (nana)	60 —	—
Bellis perennis (Zuppette, Margheritine)	—	25.—
Cineraria marittima « Diamant »	42.—	—
Coleus hybridus	42.—	—
Convallaria japonica	—	6.—
Dianthus plumarius (Garofani a piumino)	—	40.—
Festuca glauca	—	40 —
Gnaphalium lanatum	42.—	25.—
Heliotropium peruvianum (Eliotropi. Vainiglie)	85.—	—
Hypericum calycinum	—	40.—
Iberis gibraltarica	—	30.—
Iberis Snowflake	—	160.—
Impatiens Sultani	42.—	—
Iris germanica (in miscuglio)	—	30.—
Lippia repens	—	15.—

	PREZZI	
	Piantine invasate al cento Lire	Piantine non invasate al cento Lire
Lobelia erinus compacta «Cristal Palace»	—	25.—
Myosotis alpestris (Non ti scordar di me)	—	25.—
Nasturzio gigante a fior semplice	30.—	—
Nasturzio nano a fior semplice	30.—	—
Petunia a fior doppio	150.—	—
Petunia grandiflora	60.—	36 —
Petunia grandiflora fimbriata	60.—	36.—
Petunia grandiflora nana	60.—	36.—
Petunia hybrida pendula	60.—	36.—
Plumbago Larpentæ (rizomi) al mille L. 90	—	11.—
Salvia splendens	42.—	25.—
Salvia splendens nana	50.—	—
Santolina Chamæcyparissus	—	50.—
Sedum carneum fol. var. al mille L. 90	—	11.—
Stachys lanata al mille L. 90	—	11.—
Verbena hybrida	48.—	30.—
Vinca minor	—	95.—
Viola tricolor maxima (Pansé)	—	25.—
Vittadenia triloba	—	50.—

A PISTOIA ABBIAMO ISTITUITO UNA IMPORTANTE FILIALE, DOVE VENGONO PARTICOLARMENTE COLTIVATI I CONIFERI E LE PIANTE ORNAMENTALI IN GENERE, DISPONIBILI ANCHE IN FORTISSIMI SOGGETTI

PIANTE ORNAMENTALI DIVERSE

PER APPARTAMENTI E GIARDINI

NB. Molte delle sottodescritte piante trovansi anche disponibili in fortissimi esemplari. Il loro prezzo viene trattato per corrispondenza.

	Ciascuno da Lire	Ciascuno a Lire
Abutilon assortiti . . . . . Fiori pendenti a campanula, portati da lunghi peduncoli. Fiori dal maggio fino ai geli.	3.—	4.—

Sento il dovere di ringraziare delle belle piante di Bouganvillea, di Begonia, ecc. inviatemi, esprimendovi altresì la viva ammirazione per l'imballaggio che non ha permesso di deteriorare le delicate Begonie per i numerosi urti durante il viaggio.

Prov. di Salerno, li 29-7-37. RODOLFO MARI

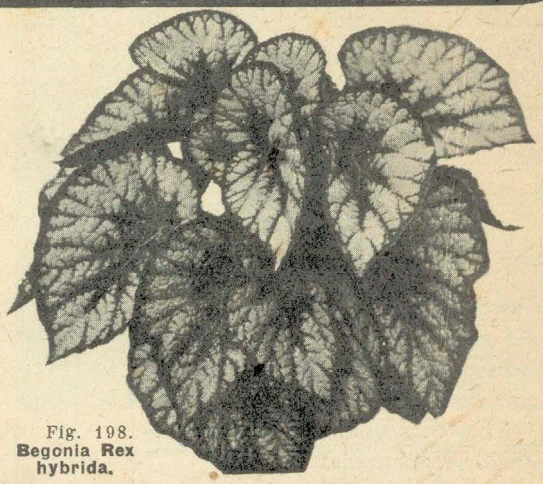

Fig. 198. **Begonia Rex hybrida.**

ACACIA (MIMOSA)

Comunemente chiamate Mimose. I loro rami fioriti e recisi formano oggetto di importante commercio ed esportazione pei nostri giardini della Riviera. Eminentemente ornamentali, molto fiorifere e di facile coltivazione. Fiori numerosi, gialli, profumatissimi.

	Altezza metri	La diec. Lire	Ciascuno Lire
ACACIA BAILEYANA (d'innesto) . . . . . Una fra le più belle del genere; si copre di lunghi grappoli di fiori giallo-oro. Febbraio-Marzo. **Soggetti forti in cassa o vaso**	1,50 - 2,—	135.—	15.—
	2,50 - 3,—	225.—	25.—
ACACIA CULTRIFORMIS . . . . . Fogliame glauco, fiori gialli, molto bella. Marzo.	1,— - 1,40	54.—	6.—
ACACIA DEALBATA (di seme)	1,50 - 2,—	72.—	8.—
	2,— - 2,50	90.—	10.—
	2,50 - 3,—	108.—	12.—
di zolla	3,— - 3,50	108.—	12.—
» »	3,50 - 4,—	162.—	18.—
ACACIA DEALBATA (d'innesto) . . . . . Vigoria meravigliosa. I suoi rami si guarniscono abbondantemente di grappoli di fiori gialli molto profumati che la rendono di maestoso aspetto. Marzo.	1,20 - 1,50	90.—	10.—
	1,50 - 2,—	126.—	14.—
	2,— - 2,50	162.—	18.—
	2,50 - 3,—	200.—	22.—
Soggetti forti in cassa o vaso	3,— - 3,50	260.—	28.—
ACACIA DEALBATA ARGENTEA (d'innesto) . . . . . Meno vigorosa della precedente, ma molto più bella. Assume dimensioni notevoli con portamento regolarissimo e compatto. Fogliame denso, marcatamente argentato, fioritura straordinariamente doviziosa. Marzo.	1,— - 1,40	90.—	10.—
ACACIA DEALBATA HYBRIDA (d'innesto) . . **Soggetti forti in cassa o vaso** Varietà a grande sviluppo con caratteri intermedi fra la Dealbata e la Baileyana.	2,— - 2,50	162.—	18.—
ACACIA FARNESIANA (Gaggia) . . . . . Molto stimata per il suo grato profumo. Febbraio.	0,60 - 0,80	36.—	4.—
	1,— - 1.40	54.—	6.—
ACACIA HYBRIDA MARTINI (d'innesto) . . . . . Recente creazione che ha caratteri simili alla Dealbata dalla quale differisce nell'epoca di fioritura che avviene in giugno e nel colore più chiaro dei fiori.	1,30 - 1,50	90.—	10.—
ACACIA LONGIFOLIA . . . . . Fiori gialli sferici. Aprile.	1,80 - 2,—	72.—	8.—
ACACIA MELANOXYLON (d'innesto) . . . . . Ottimo albero di grande ornamento. Fogliame folto, grande, verde scuro lucente, fiore bianco-crema, profumato. Rapidissimo sviluppo. Aprile.	1,40 - 1,80	72.—	8.—
ACACIA RUSTICA (d'innesto) . . . . . Bellissima varietà non ancora sufficientemente diffusa. Grande vigoria, fogliame verde chiaro lucente. Fioritura meravigliosa. Marzo.	1,20 - 1,50	108.—	12.—
ACACIA SEMPERFLORENS (A. floribunda) . . . . . Fiori giallo-oro, numerosi. Resistente anche nei terreni calcarei. Giugno-Ottobre.	0,60 - 0.80	22.50	2.50
	0.80 - 1,—	31.50	3.50
	1,20 - 1,50	45.—	5.—
	1.50 - 1,80	72.—	8.—

	Ciascuno da Lire	Ciascuno a Lire
Agapanthus umbellatus	4.—	7.—
Ricchi ombelli di fiori azzurri. Fioritura in luglio.		
Agave americana		
in vaso forza corrente	7.—	10.—
» » » superiore	13.—	20.—
» » » extra	30.—	45.—
Pianta resistentissima alla siccità; è usata molto per la decorazione delle scogliere, e nei vasi per adornare balaustrate, colonne dei cancelli, ecc.		
— — variegata.		
in vaso forza corrente	9.—	13.—
» » » superiore	16.—	20.—
» » » extra	30.—	45.—
Simile alla precedente, ma a fogliame largamente lineato di bianco-giallastro.		
Aralia Sieboldii	3.—	5.—
Arbusto del Giappone a foglie grandi e di un bel verde lucente. Una delle più belle piante ornamentali.		
Asparagus plumosus	1.50	3.—
— Sprengeri	2.—	4.—
Aspidistra elatior	7.—	9.—
Pianta assai rustica da appartamento, a foglie larghe e lunghe, resistente alla polvere ed alla siccità.		
— — foliis variegatis	10.—	—
Come la precedente ma il fogliame è macchiato e striato di bianco crema.		
Begonia Rex hybrida (fig. 198).	3.—	4.—
Il fogliame di questi ibridi possiede una ricchezza di tinte ed una diversità di screziature e chiazzature veramente meravigliose. Dalle tonalità chiare, fresche e delicate si passa attraverso ad una ricchissima gamma a quelle calde e bronzate.		
Bougainvillea glabra Sanderiana		
(Vedi descrizione e prezzi a pag. 79).		
Bouvardia Humboldti corymbiflora.	3.—	5.—
Fiori abbondanti, deliziosamente profumati e rassomiglianti a grandi gelsomini.		

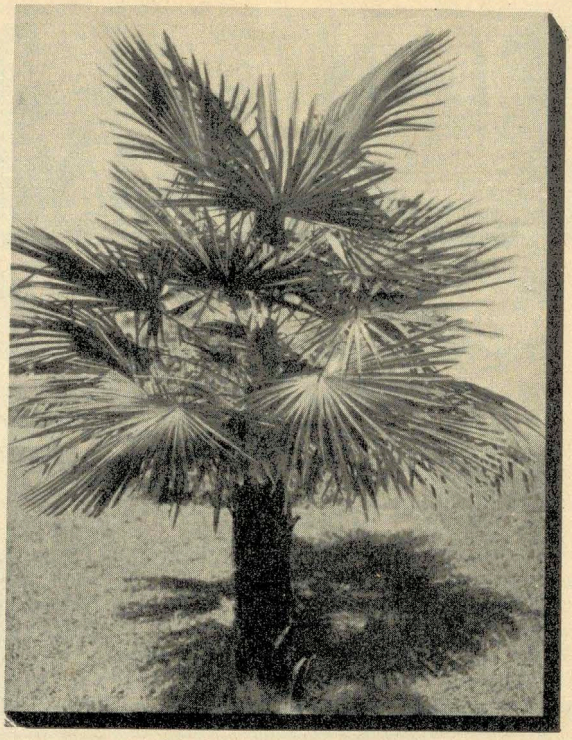

Fig. 199. **Chamærops excelsa**

....considerando sempre più la Ditta Sgaravatti, quale una delle più importanti e serie d'Italia. Da parte mia non tralascerò di fare quella giusta propaganda.

Prov. di Salerno, li 12-4-38. R. DEL BAGNO

	Ciascuno da Lire	Ciascuno a Lire
Cocos australis.		
forti in vaso, alti cm. 70-100	30.—	35.—
E' uno dei più leggiadri palmizi a tinta glauca, distinto per il suo portamento.		

CHAMÆROPS EXCELSA (Palma rustica)

Una delle più belle e più robuste palme a foglie verdi lucenti, digitate e regolarmente disposte (fig. 199). E' l'unica che ha il pregio di acclimatarsi ove la temperatura non scende al disotto di 12 centigradi sotto zero. La sua resistenza al freddo e la sua facile coltura, contribuiscono a raccomandarla anche agli amatori dei giardini dell'Italia settentrionale ove, in causa del clima, difficilmente resistono altre specie di Palme. Coltivata in vaso è una delle più adatte per la decorazione di appartamenti, negozi, ecc.

Soggetti di piena terra alti cm. 60-90	la diecina	**L. 108.—**	ciascuna	**L. 12.—**
» » » » » » **90-120**	»	» **153.—**	»	» **17.—**
» » » » » » **120-150**	»	» **225.—**	»	» **25.—**
» » » » » » **150-180**	»	» **315.—**	»	» **35.—**
» » » » » » **180-210**	»	» **585.—**	»	» **65.—**
» » » » » » **210-240**	»	» **630.—**	»	» **70.—**
» **in cassa** » » **120-150**	»	» **360.—**	»	» **40.—**
» » » » » **150-170**	»	» **630.—**	»	» **70.—**
» » » » » **180-210**	»	» **900.—**	»	» **100.—**

Chamærops humilis.		
di piena terra, alti cm. 30- 50	6.—	10.—
» » » » » 50- 80	12.—	20.—
» » » » » 80-100	22.—	30.—
extra forti in vaso, » » 100-120	40.—	60.—
Unica palma che cresce spontanea sulle coste del Mediterraneo. Con le sue foglie divise in striscie più o meno larghe riesce di magnifico effetto negli appartamenti.		

Cyclamen persicum giganteum		
(*Ciclamino* o *Pamporcino di Persia*)	7.—	12.—
Forti piante di vaso in boccioli e fiori.		
Pianta di grande valore decorativo, specialmente pei suoi numerosissimi magnifici fiori di tinte varie i quali si succedono dalla fine dell'estate all'inverno inoltrato.		

A PISTOIA ABBIAMO ISTITUITO UNA IMPORTANTE FILIALE, DOVE VENGONO PARTICOLARMENTE COLTIVATI I CONIFERI E LE PIANTE ORNAMENTALI IN GENERE, DISPONIBILI ANCHE IN FORTISSIMI SOGGETTI

	Ciascuno da Lire	Ciascuno a Lire
Cyperus alternifolius . . . . . Indicata per coltura in vaso e per salotti.	3.—	—
Cypripedium insigne . . . . . Una delle Orchidee più rustiche e di facile coltivazione.	7.—	9.—
Datura arborea. (*Brugmansia candida*) . Dal luglio all'ottobre si copre di bei fiori bianchi, lunghi fino a 32 cm.	4.—	—
Dianthus. (*vedi Garofani a pag.* 147).		
Dracæna indivisa Veitchii	5.—	10.—
extra forti in cassa, alte cm. 140-180	15.—	—
» » » » » » 180-220	20.—	—
Magnifica pianta ornamentale assai rustica con fogliame lungo, stretto e ricurvo.		
— — — **rubra** . . . . . Bel fogliame di un colore porpora chiaro.	5.—	8.—
— — **Re Alberto** . . . . . Molto ornamentale, fogliame largamente lineato di bianco argenteo.	50.—	—
— **stricta Bruanti** . . . . . Foglie larghe verde chiaro, graziosamente ricurve. Ottima pianta per giardini e salotti.	5 —	8.—
Erythrina crista-galli . . . . . Magnifici grappoli terminali di grandi fiori rossi in luglio-agosto.	4.—	8.—
Eupatorium glechonophyllum . . . Fiori bianchi in corimbi, di lunghissima durata.	3.—	—
Ficus elastica. (*Urostigma elasticum*) Foglie grandi, verdi, lucenti. Pianta impareggiabile nell'ornamento di appartamenti, salotti e per esposizioni grazie alla sua rusticità, alla stupenda bellezza ed alla freschezza inalterabile delle sue foglie.	25.—	35.—
Fuchsia. (Varietà assortite). . . . Collezione di 10 piante in 10 splendide varietà a nostra scelta per L. 18.— La nostra collezione è composta di varietà scelte fra le migliori in commercio a fioritura abbondante, a forte vegetazione, a fiori semplici e doppi, di tutte le tinte più belle.	2.—	—

GARDENIA

La facilità della coltivazione, la bellezza del fogliame, la forma ed il candore del fiore, sarebbero già pregi sufficienti per far prediligere questo arbusto grazioso; ma quello che lo fa eccellere su tutti è l'estasiante soavità del profumo, che non è possibile confondere, o confrontare con quello di qualsiasi altro fiore (fig. 200).

GARDENIA FLORIDA. E' la varietà più diffusa per la sua ricca fioritura. Vegetazione limitata e portamento raccolto. Fiore di media grandezza.

GARDENIA FORTUNEI. Pianta robusta di bella vegetazione, foglia e fiori più grandi della precedente.

GARDENIA GRANDIFLORA. Pianta vigorosa, foglia e fiori grandissimi, qualche volta enormi.

Piante robuste ben cespugliate	il cento	la diecina	ciascuno
da cm. 30 a 40 .	L. 486.—	L. 54.—	L. 6.—
» » 40 » 50 .	» 648.—	» 72.—	» 8.—

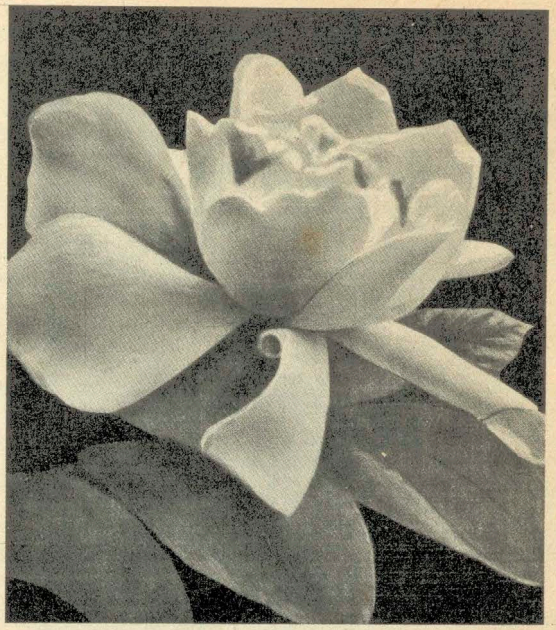

Fig. 200. **Gardenia grandiflora**

	Ciascuno da Lire	Ciascuno a Lire
Grevillea robusta . . . . . Bellissima pianta a fogliame frastagliato di un bel verde lucente che rassomiglia a quello di certe felci.	3.50	5.—
Hibiscus Rosa-sinensis (fig. 201). Stupendo arbusto che dal giugno in poi produce magnifici fiori di un bel rosso acceso, semplici, a larga corolla.	4.—	6.—
— — **Aurora** . . . . . Come la precedente varietà, ma a fiori semidoppi color crema tinti di arancione nel centro.	4.—	7.—
— — **Subviolaceus** . . . . . Come le precedenti, ma con fiori doppi di un delicatissimo color rosa China.	4.—	7.—
Himanthophyllum miniatum (*Clivia miniata*) . . . . . Bella pianta a fioritura invernale. Fogliame lungo e largo. Fiori grandi rossi sfumati arancione.	5.—	8.—
Isolepis gracilis . . . . . Graziosissima pianticella i cui fusticini sono gracilissimi, filiformi e ricadenti. Adatta per appartamenti, per decorare acquari, peschiere, ecc.	1.50	3.—
Kentia Forsteriana . . . . . E' una delle palme più ricercate per l'eleganza del suo portamento e per il bel fogliame.	20.—	35.—
Lantana Camara . . . . . Graziose pianticine che si ricoprono per tutta l'estate di florellini variamente tinteggiati e riuniti in corimbi di spesso due o tre sfumature.	2.—	—

Memore della buona riuscita avuta delle piante in precedenza fornitemi dalla vostra rilevata Ditta Bianco Vi prego spedirmi...

Prov. di Terni, li 5-3-38. ACHILLE SALUSTRI

Fig. 201. **Hibiscus Rosa-sinensis**

	Ciascuno da Lire	Ciascuno a Lire
Libonia floribunda . . . . . Fiori abbondanti durante tutto l'inverno, tubolosi, rosso cinabro alla parte inferiore e giallo arancione alla estremità.	3.50	—
— Penrhosiensis . . . . . Varietà ibrida della precedente, con foglie verde scuro e fiori di un bel rosso carminio più pallido all'apice.	3.50	—
Musa Ensete . . . . . Il ben noto e maestoso « banano » dell'Abissinia a forme colossali, il cui tronco raggiunge qualche volta un metro di diametro e le foglie due metri di altezza in un solo periodo di vegetazione.	5.—	8.—
— japonica . . . . . La « Musa japonica » è assolutamente rustica potendo sopportare anche oltre 10 gradi di gelo, purchè sia coperta d'inverno da uno strato di foglie secche al piede. In tali condizioni perde le foglie e buona parte dello stelo, rimanendo in riposo come pianta bulbosa. In marzo-aprile si può scoprire il piede e fornire alla pianta una nuova concimazione.	4.—	8.—
Myrsine africana . . . . . Bell'arbusto a foglie ellittiche, seghettate e punteggiate. Fiori pallidi, ascellari riuniti a tre a tre.	3.—	5.—
Nymphea alba . . . . . Bella pianta acquatica che produce in estate dei grandi fiori bianchi.	6.—	—
— rosea . . . . . Come la precedente, ma a fiori rosei.	10.—	—

Vogliamo ringraziare la S. V. delle piante mandateci, molto belle, perciò l'anno venturo provvederemo a nuove ordinazioni.

Prov. di Varese, li 2-4-38. GIOVANNI NORIS

	Ciascuno da Lire	Ciascuno a Lire
Peperomia argiræa . . . . . Foglie carnose, di un bel verde lucido, ricoperte da numerose e larghe zone argentate parallele alle nervature.	3.50	—
Phalangium lineare . . . . . Pianta di grande ornamento. Foglie verdi lineate di bianco.	2.—	4.—

PHŒNIX CANARIENSIS

	ciascuno
da m. 0,60 a 0,80	L. 15.—
» » 0,80 » 1,—	» 18.—
» » 1,25 » 1,50	» 35.—
extra forti in cassa da m. 1,75 a 2,— .	» 80.—
» » » » » » 2,— » 2,50 .	» 100.—
» » » » » » 2,50 » 3,— .	» 130.—

Uno dei più bei « Phœnix » per il portamento del suo bel fogliame delicato.

Pilea muscosa . . . . . Pianticella di 10-15 cm. di altezza, dalle foglie finemente frastagliate che rassomigliano a quelle di alcune felci. Adatta per appartamenti.	2.50	—
Plumbago capensis alba	2.50	4.—
— — cœrulea . . . . . Nella prima fiori e spighe di colore bianco, nella seconda di colore azzurro tenero fresco, succedentisi da luglio a novembre. Rami sottili e lungamente sarmentosi.	2.50	4.—
Poinsettia pulcherrima	4.—	6.—
Soggetti di pronta floritura . . .	15.—	—
Fiori in ombelli terminali giallastri, circondati da grandi brattee di un bel rosso vermiglio. Fioritura invernale.		
Pontederia crassipes . . . . . Pianta acquatica a foglie rotonde col picciolo rigonfiato che forma una specie di uovo spugnoso; i fiori sono di un turchino opale e gialli alla base.	5.50	—
Primula obconica . . . . . Questa pianta di perfetta floritura è di grande utilità nella confezione dei mazzi. Piantina facile a coltivarsi tanto in vaso a pien'aria che sotto vetri.	2.50	—
Russelia juncea . . . . . Pianta a rami sottili, ricadenti, lunghi anche qualche metro, adatta per vasi sospesi. Fiori rossi tubolari.	2.50	—
Tradescantia discolor	1.75	—
— viridis	1.75	—
— zebrina . . . . . Adatte per sospensioni, per bordure e per coprire la terra sotto i grandi alberi	1.75	—
Veronica Andersonii . . . . . Piccolo arbusto che raggiunge i 60 cm. di altezza. Fiori bellissimi in spighe.	3.—	5.—

LE PIANTE A BUON MERCATO SONO SEMPRE TROPPO CARE QUANDO ALL'ACQUIRENTE MANCA LA GARANZIA DERIVANTE DALLA SERIETA' E DALL'ONORABILITA' DI CHI LE VENDE.

A PISTOIA ABBIAMO ISTITUITO UNA IMPORTANTE FILIALE, DOVE VENGONO PARTICOLARMENTE COLTIVATI I CONIFERI E LE PIANTE ORNAMENTALI IN GENERE, DISPONIBILI ANCHE IN FORTISSIMI SOGGETTI

PELARGONIUM (Gerani)

Sotto questo nome generico si comprendono tre categorie, così distinte:

PELARGONIUM ZONALE o Gerani propriamente detti, a fiori semplici e doppi.

» **PELTATUM o Gerani a foglia d'edera.**

» **HYBRIDUM GRANDIFLORUM o Pelargoni propriamente detti, chiamati anche Pelargoni inglesi, Pelargoni fantasia, Pelargoni a 5 macchie.**

Quantunque queste tre categorie differiscano fra loro come vegetazione e come infiorescenza, la loro coltura è perfettamente identica ed è tanto semplice e popolare che crediamo superfluo parlarne. Diremo solo come i Gerani in genere debbano essere considerati le piante adatte per eccellenza alla decorazione dei giardini, delle finestre, delle terrazze, ecc. In vista appunto dell'importanza che queste piante hanno per il giardiniere, abbiamo cercato di anno in anno d'introdurre le novità più attraenti eliminando le vecchie varietà che non presentavano ormai certi meriti, sicchè oggi per ognuna delle suddette categorie siamo in grado di offrire delle superbe collezioni, suscettibili di soddisfare pienamente la nostra clientela più esigente.

PELARGONIUM ZONALE a fiori semplici	ciascuno L. 3,—	la diecina L. 27,—
» » » doppi (fig. 195)	» » 3,50	» » 31,50
» PELTATUM (Hederifolium)	» » 2,25	» » 20,—
» HYBRIDUM GRANDIFLORUM	» » 5,—	» » 45,—
» CÁPITATUM (Geranio rosa o Erba rosa)	» » 3,—	» » 27,—

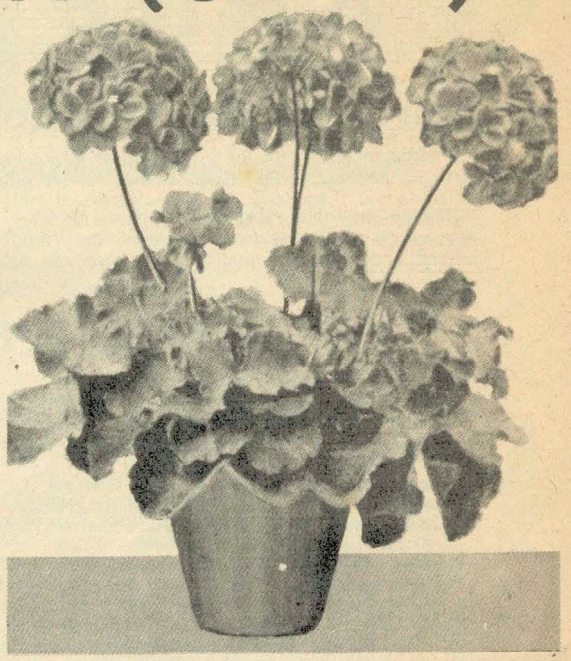

Fig. 202. **Pelargonium zonale a fior doppio**

GAROFANI

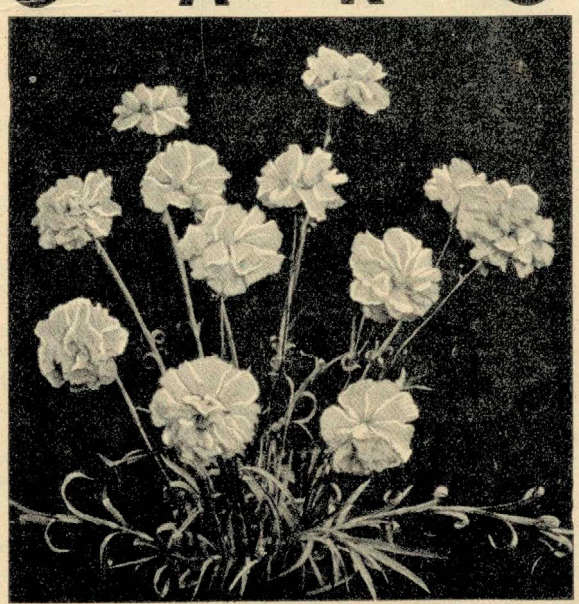

Molti sono gli ammiratori del Garofano per la grazia e per il profumo dei fiori, per la ricchezza e varietà dei colori, per la continua ed abbondante fioritura. In considerazione di ciò abbiamo dedicato speciali attenzioni alla coltivazione di questa preziosa pianta, estendendo la produzione delle varietà più belle e più meritevoli.

PREZZI: Giovani piante allevate in vasi da 10-12 centimetri di diametro, di sicura fioritura estiva.

LIRE 3.50 CIASCUNA

Giovani botture con radici coltivate in vaso disponibili in maggio

La diecina L. 10.- al cento L. 90.-

Essendo rimasto pienamente soddisfatto delle piante di Rose e di Garofani inviatimi nei decorsi due anni, sia per la rapida che per l'abbondante fioritura prolungatasi fino ad inverno inoltrato, pregiomi colla presente commissionarvi le seguenti piante...
Prov. di Palermo, li 15-1-38.
Cav. Ing. Dott. GAETANO PERNICE

CACTEE E PIANTE GRASSE

OFFRIAMO:

10 Piantine, coltivate in vasetti, in 10 varietà a nostra scelta per L. 25.—

10 Piante forti, coltivate in vaso in varietà a nostra scelta per L. 70.—

A PISTOIA ABBIAMO ISTITUITO UNA IMPORTANTE FILIALE, DOVE VENGONO PARTICOLARMENTE COLTIVATI I CONIFERI E LE PIANTE ORNAMENTALI IN GENERE, DISPONIBILI ANCHE IN FORTISSIMI SOGGETTI

CANNE FIORIFERE

(DISPONIBILI IN RIZOMI ALLO STATO SECCO DA OTTOBRE A MAGGIO)

Le canne florifere hanno sopratutto il grande merito di aggiungere al bel fogliame una magnifica fioritura, che si succede da giugno fino quasi ai geli. Col loro bel portamento, la loro diversità di colori passanti dal rosa tenero al rosso più infuocato, dal giallo carico al giallo chiaro, queste piante decorative rendono i più graditi servigi nell'abbellimento delle paniere e « parterres ». - I Sigg. Clienti che ricevono i rizomi allo stato secco, debbono conservarli in luoghi asciutti al riparo dal freddo e dall'umidità fino al momento di metterli a vegetazione. Si collocano a dimora allorquando i geli non son più a temere. - Le canne amano una situazione arieggiata e soleggiata.

PREZZI: la diecina L. **13.—**, ciascuna L. **1.40**

CANNE A FIOR DI GLADIOLO

1 A. Gasquet. Rosso cappuccino ramato.
3 Aimée Guillaud. Giallo zolfo punteggiato granata.
4 Alphonse Bouvier. Rosso vivo brillante.
5 Amphitryon. Rosso salmone; foglie porpora.
6 Ami Pichon. Cremisi scarlatto.
7 Antoine Rivoire. Rosa sfumato ciliegia.
10 Baron Seguier. Giallo punteggiato granata.
12 Botaniste Jussieu. Rosso chiaro marmorizzato rosso di cocciniglia. Foglie porpora.
21 City of Portland. Rosa chiaro.
19 Comte de Bouchaud. Giallo punteggiato carminio.
30 F. Pearson. Giallo oro punteggiato granata.
32 Frau Graf von Hillima. Rosso scarlatto.
33 Frau Martha Skonich. Giallo punteggiato bistro.
35 Fürst Bismark. Rosso carminio.
38 Gartenispektor Stapel. Rosso scuro.
40 Henry Correvon. Giallo oro, lavato rosa al centro, foglie porpora lavate violetto.
41 Horizon. Fiore grande salmone lavato di rosa.
44 Ingegnoli Fratelli. Giallo salmone. Foglie porpora.
47 Jean Bruchet. Rosso minio. Foglie rosse.
53 L. Patry. Salmone marginato rosa, striato mattone.
54 L. Weinbrenner. Giallo macchiato rosso.
62 M. Arfeuillerie. Cappuccino aranciato. Foglie scure.
68 M. Emile David. Rosso carminio.
70 M. H. Coufurier. Giallo paglia, punteggiato carminio.
71 Mad. J. Decugis. Rosa salmone.
73 » Urbain Leonard. Rosso chiaro ondato rosso cocciniglia.
80 Météore. Rosso cappuccino sfumato.

Mentre Le faccio le mie congratulazioni delle Dahlie dell'anno scorso prego volermi spedire...
Prov. di Modena, li 22-2-88.
SUPERIORA DELLE MANTELLATE
Asilo Sacro Cuore

82 Ministre de Bruyn. Rosa illuminato scarlatto.
76 M.lle Charlotte Mougeot. Rosa.
79 » J. Regneux. Rosa salmone. Foglie porpora.
77 » Laurence Humbert. Rosa malva picchiettato rosa begonia.
78 » René Boeuf. Albicocca. Foglie verdi bronzate.
85 Mons. E. Boutin. Rosso porpora vermiglio.
88 Nadir. Rosso vellutato. Foglie porpora.
89 Nain Jaune. Giallo zolfo.
91 Oiseau d'Or. Giallo puro.
92 Orlonia. Rosso rubino.
95 Paul Lorenz. Amaranto. Foglie porpora.
96 Petite Mocotte. Rosa carminio bordato giallo.
97 Pharaon. Rosso scuro e carminio. Foglie rosse.
99 Roi Soleil. Rosso fuoco e rosso vivo L. **3.—**.
100 Rosemberg. Rosa salmone orlato giallo oro.
101 Rosenstock. Rosa imperiale.
103 Saluto a Roma. Varietà nanissima a fiore rosso cupo. L. **2.50**.
105 Semaphore. Giallo ocra rilucente.
107 Sophie Buchner. Rosso vermiglio.
108 Souvenir de Elise Chair. Rosa lacca.
109 » de Fern. Langlé. Rosso fornace rigato oro.
111 » de Joseph Richard. Rosso vermiglio; fiori grandissimi.
112 » de Louis Guillaud. Giallo canarino punteggiato carminio.
113 » de Mad. Fer. Cayeux. Salmone chiaro punteggiato rosa carminio scuro.
114 » de Mad. Nardy. Giallo punteggiato rosso.
115 » de Maurice Rivoire. Rosso mattone. Foglie porpora.
119 Sully. Giallo carico punteggiato rosso.
122 Tendresse. Rosa tenero punteggiato crema.
127 Tirol. Rosa lacca sfumato rosso. Foglie rosse.
128 Triomphe. Rosso brillante. Foglie rosse.
130 Ville de Marseille. Giallo chiaro picchiettato rosso.

CANNE A FIOR DI ORCHIDEA

200 Aphrodite. Rosso scarlatto a largo bordo giallo oro.
203 Bengasi. Rosso papavero cupo. Foglie rosse.
205 Borussia. Giallo oro macchiato rosso fuoco.
207 Burbank. Giallo oro base porpora.
211 Gran Sasso d'Italia. Rosso vellutato.
213 H. Wendland. Scarlatto a bordure gialle.
214 Hellas. Giallo canarino picchiettato rosso scuro.
216 Italia. Rosso vivo macchiato giallo.
218 La France. Giallo aranciato. Foglie rosse.
226 Parthénope. Arancio vivo.
228 Pensylvania. Rosso minio.
231 Re Umberto. Rosso scarlatto; foglie porpora.
245 Wioming. Giallo arancio. Foglie porpora.

OFFERTA SPECIALE DI CANNE FIORIFERE

COLLEZIONI ASSORTITE IN VARIETA' A NOSTRA SCELTA - PREZZI RIDOTTISSIMI

CATULLO	Collezione di	24	Canne	a fiore di Gladiolo in 12 varietà di tutte le tinte	L. **30.—**
TIBULLO	»	» 24	»	» » » Orchidea » 12 » » » » »	» **30.—**
OVIDIO	»	» 50	»	in 25 varietà a fiore di Gladiolo e Orchidea	» **60.—**
MARZIALE	»	» 15	»	nane	» **20.—**
PETRONIO	»	» 15	»	giganti	» **20.—**
VIRGILIO	»	» 30	»	10 a fior d'Orchidea, 10 a fior di Gladiolo e 10 a fogliame rosso-porp.	» **38.—**
ORAZIO	Assortimento	» 50	»	in varietà senza nome	» **35.—**

A PISTOIA ABBIAMO ISTITUITO UNA IMPORTANTE FILIALE, DOVE VENGONO PARTICOLARMENTE COLTIVATI I CONIFERI E LE PIANTE ORNAMENTALI IN GENERE, DISPONIBILI ANCHE IN FORTISSIMI SOGGETTI

dahlie

(disponibili in rizomi allo stato secco da Ottobre fino ad Aprile, in piantine in vaso da Maggio in avanti salvo le varietà contrassegnate con * le quali saranno esclusivamente disponibili in piantine in vaso da Maggio in avanti)

Durante l'inverno e fino ad Aprile, compatibilmente con la nostra disponibilità, forniamo le Dahlie in piccoli rizomi provenienti da botture coltivate in piccoli vasi durante l'estate precedente. Esaurita questa disponibilità di rizomi le forniamo in botture con radici, ossia piantine coltivate in piccoli vasi. Se queste ultime arrivano al Cliente quando i geli non sono più a temere, possono essere piantate direttamente all'aperto: altrimenti bisognerà tenerle in un locale temperato, possibilmente sotto vetri. - Contrariamente ad un'opinione assai diffusa, le piccole botture e piantine di Dahlie, dànno una fioritura così bella, così abbondante e così prolungata quanto le piante provenienti direttamente dai rizomi. - Una volta piantate in piena terra, si dovrà in seguito sostenerle con dei tutori. Al principio della fioritura innaffiare copiosamente e, se possibile, somministrare ingrassi liquidi. Ai primi geli ritirare i rizomi con tempo asciutto e collocarli al riparo dal freddo. - Le Dahlie sono coltivate nel nostro stabilimento da moltissimi anni e questa specialità fu sempre l'oggetto delle nostre più diligenti cure; le nostre collezioni pertanto non temono alcun confronto. Esse sono annualmente arricchite delle più belle novità, minuziosamente esaminate e selezionate alla fioritura per eliminare successivamente le vecchie varietà allorquando queste vengono superate dalle nuove. Gli amatori che hanno avuto occasione di vedere nelle nostre colture vasti campi coperti da migliaia di esemplari in piena fioritura coltivati in piccoli vasi hanno potuto rendersi conto dei miglioramenti sorprendenti che sono stati ottenuti da qualche anno e per molti d'essi queste forme strane quanto eleganti, costituirono una cosa tutt'affatto nuova ed assolutamente inattesa. - La ristrettezza di questo Catalogo non ci consente di pubblicare l'elenco descrittivo di tutte le varietà che noi coltiviamo. Perciò siamo costretti a limitarci ad offrire alcune varietà tra le più meritevoli, coltivate su più vasta scala. - Le varietà il cui nome è sottolineato sono particolarmente distinte oppure di recente introduzione.

Nelle ordinazioni di Dahlie si prega di citare i numeri e non solamente i nomi delle varietà desiderate.

DAHLIE CACTUS

Le « Dahlie Cactus » dànno fiori superbi di grande effetto somiglianti a quelli di qualche Cactea o qualche enorme crisantemo a colori delicati e vivacissimi.

PREZZI: la diecina L. **22.50**, ciascuna L. **2.50**

9 Andreas Hofer. Rosa perla tenero con aureola di bianco zolfato.

17 Autumn Glory. Giallo zolfo.

20 * Ballego's Surprise. Fiore di forma graziosissima bianco puro a centro avorio. Steli lunghi, rigidi e radi. Pianta assai florifera. E' la migliore Dahlia bianca per recidere. L. **7.—**.

34 Candeur Anversoise. Bianco purissimo. Fiori enormi.

38 Cav. Giacomo Blankart. Porpora granato. Raccomandata.

50 Comet. Bianco rosato, striato violetto.

70 Diavolo. Giallo pallido, picchiettato e striato rosso cremisi e cioccolato.

73 Dr. Helmutt Späth. Violetto cardinale.

80 Edegem. Fiore giallo vivo. Di lunga durata.

88 Faschingsfée. Giallo arancio sfumato cannella, punte bianche.

93 Frau Ida Mansfeld. Cactus ibrida a grandi fiori d'un bel giallo lucente. Assai florifera.

95 Frau O. Bracht. Giallo zolfo chiaro. Per fiori recisi.

104 Friede. Rosa lilla, interno più chiaro.

107 Galaxy. Giallo puro screziato scarlatto. Fiore enorme. L. **4.—**.

109 Gladys Sherwocd. Bianco. Fiore enorme.

120 Goldene Sonne. Bronzo dorato. Viene chiamata « Andreas Hofer » gialla. Fiore grande.

112 Gondar. Giallo camoscio più scuro al centro; forma elegante. Fiore sostenuto da stelo rigido. L. **6.—**.

141 Jhr. G. F. van Tets. Bianco puro.

147 Kismet. Fiore grande, di forma elegante rosso vellutato scuro. L. **4.—**.

156 La Lorraine. Oro vecchio. Per fiori recisi.

158 Leipzig. Rosa delicato sfumato lilla, centro giallo.

157 * Leiden's Elégance. Elegante varietà; petali a spirale d'un magnifico colore rosso vellutato. Stelo forte e lungo. L. **5.—**.

159 Lord Lambourne. Ambra sfumato oro vecchio. Fiore enorme. L. **3.50**.

170 Mad. Charles Good. Bruno castagno fondo oro.

183 Mammouth. Violetto scuro.

188 Marie Mock. Rosso salmone aranciato. Fiori perfetti, sostenuti da stelo rigido.

185 Mary Sparkes. Centro oro esterno rosa.

199 * Mascotte. Magnifica varietà che ebbe la Coppa della Società Olandese della Dahlia. Splendido ed elegante fiore, grande, a petali finissimi rosa salmonato. Varietà di grande avvenire. L. **15.—**.

190 Meisterstuch. Vera cactus d'un magnifico lilla delicato.

186 Miss Belgium. Fiori rosso arancio, di forma elegante e di lunga durata.

187 Monselice. Lilla violetto scuro; colore distinto di bell'effetto.

195 Mrs. H. Fester. Elegante varietà; fiore perfetto a petali incurvati. Colorito nuovo arancio ramato carico (Fig. 205) L. **5.—**.

198 * Nagels Bijou. Colorito nuovo d'una ricchezza e bellezza attraenti: salmone delicato lavato di rosa carneo. Novità assai florifera e precoce, raccomandabile per fiori da recidere. L. **5.—**.

205 Nymphenburg. Giallo crema scuro.

212 Paradiesvogel. Rosso carminio porpora, punte dei petali bianche.

210 Paul Pfitzer. Rosa lilla sfumato giallo.

213 Perle de Lyon. Bianco, petali tagliuzzati.

217 Pres. Emile Draps. Rosso e giallo.

223 Quoram. Colore molto vivo rosso mattone con sfumature scure, centro più carico. Graziosa forma. L. **5.—**.

226 Rheinisches Mädel. Rosa carminio a punte bianche. (Fig. 203).

Vi confermo le mie lodi per i Rosai ad alberetto e per le Dahlie. I primi hanno già fatto la seconda fioritura e sono in pieno sviluppo, le seconde hanno dato e danno fiori splendidi e numerosi e sono state ammirate molto dai miei amici.

Prov. di Palermo, li 10-6-1937. Avv. DI MAJO G.

228 Riesen Kriemhilde. Grandi fiori rosa-lilla a centro chiaro.

234 Rotfeuer. Rosso vivo; assai florifera.

243 Saalanixe. Ammirevole contrasto di tinte: camoscio marrone con punte bianche. Ottima varietà per fiori da recidere. (Fig. 208).

244 Satan. Fiore enorme rosso lucente a centro giallo. Vegetazione vigorosa. E' la più grande dahlia cactus a fiore rosso finora messa in commercio. L. **4.50.**

251 Schiller. Bellissimi fiori di forma perfetta su stelo rigido, rosa salmone.

253 Schwarzwaldmädel. Rosa con giallo.

263 Siskiyou. Rosa eliotropio lillaceo.

248 Soleil d'or. Giallo oro a centro ambrato. Per fiori da recidere.

245 Sonnenstrahlem. Fiore a forma di crisantemo, fondo giallo; la metà superiore dei petali rosso cinabro

283 Valencia. Salmone bronzato, venato di rosa.

291 * Vlammenspel. Rosso vermiglio e arancio. Colorito meraviglioso vivissimo; fiore molto grande, elegantissimo. L. **6.—.**

290 Voit's weisser Riese. Novità a fiori enormi, bianco puro su peduncoli forti e rigidi a petali leggermente ondulati che dànno al fiore un elegante aspetto. L. **4.—.**

284 Volkslied. Cremisi roseo a fondo chiaro.

293 Wahre Freude. Lilla rosa.

292 Willkommen. Rosa brillante.

DAHLIE DECORATIVE

Le « Dahlie decorative » differiscono dalle « Dahlie Cactus » per i loro fiori piatti, a petali meno appuntiti incurvantisi verso l'esterno. - Esse hanno incontrato molte simpatie particolarmente per il valore decorativo dei loro fiori grandi, spesso enormi.

PREZZI: la diecina L. **22.50,** ciascuna L. **2.50**

602 Altgold. Giallo oro, extra.

607 Amun-Ra. Aranciato ramato sfumato oro, fiori grandissimi.

605 * Angelo Rossi. Nuova varietà americana; fiore giallo arancio chiaro brillante, delicatamente sfumato di granata. Fiore enorme d'incomparabile bellezza. L. **9.—.**

712 Bauernbub. Fiore grandissimo di forma speciale, rosso, esterno giallo pallido. (Fig. 204). L. **3.50.**

601 Bauers Ideal. Interessante novità a fiori enormi rosso sangue lucente di forma perfetta, sostenuti da stelo rigido e forte. Tinta seducente. L. **5.—.**

609 Berengaria. Arancio passante al giallo.

Con altra lettera le passo ordinazione di Dahlie, coll'occasione invio queste due fotografie prese nel mio giardino, ove si vedono le Dahlie avute da Loro negli scorsi anni.

Prov. di Torino, li 12-11-37. CARLO CARTELLO

603 Bordeaux. Rosso bordeaux, varietà rimarchevole a fiori enormi.

713 * Bosphorus. Fiore arancio carico più chiaro ai bordi, di forma squisita. Americana a fiore enorme. L. **7.—.**

606 Burgemeester Maarschalk. Fiori molto grandi portati da fortissimi steli, rosso vino lucente. Abbondantemente florifera. L. **3.—.**

715 Champoeg. Enorme fiore rosa salmone su fondo giallo di forma leggera ed elegante. L. **3.50.**

613 Cigarette. Aranciato screziato crema. Lunghi steli.

714 * Clara Carder. Rosa ciclamino chiaro; steli molto rigidi e forti. Viene considerata la più grande dahlia di questa tinta. L. **7.—.**

718 Daily Mail. Giallo dorato centro arancio bronzato. Fiore enorme. L. **3.—.**

618 De Schelde. Larghi petali rosso granata porpora vellutato.

619 Dokoupilova Jubilejni. Novità a fiore enorme; bellissima tinta salmone rosato. L. **3.50.**

611 Dokoupilova obrovska. Rosa lilla puro. Fiori enormi. L. **3.50.**

616 Dymmont van Bystein. Celeste; per floristi.

610 Elite Glory. Fiori enormi d'un colorito vivo rosso scarlatto tinto di carminio.

617 Ellinor van de Veer. Larghi petali malva rosato.

624 F. T. D. Rosa lilla.

720 Fort Monmouth. Fiore grandissimo rosso cupo brillante, sostenuto da peduncolo forte e rigido. Varietà ammiratissima alle esposizioni. L. **4.—.**

628 Frau Oberb. Brauer. Fiore grande di forma perfetta, giallo arancio.

723 Furstenscloss. Oro chiaro.

725 Full Moon. Una delle più grandi Dahlie a fiore giallo vivo. L. **4.—.**

642 Gardone. Salmone rosato illuminato giallo. Fiori sostenuti da lungo stelo.

630 Geisha. Fiore grandissimo. Porpora ed oro.

622 Harrar. Fiore grande giallo oro vecchio, di forma originale. L. **5.—.**

623 Hera. Rosa lilla a grandi fiori.

730 * Honour Brigt. Grandissimo fiore di tinta tutta speciale, rosso salmonato vivacissimo. Steli lunghi e forti, fioritura precoce ed abbondante. L. **8.—.**

632 Jaffa. Larghi petali color giallo zolfo. Varietà molto florifera.

627 Jane Cowl. Enorme fiore d'un magnifico colore inedito, camoscio carico misto ad oro vecchio, cosparso al centro di salmone brillante. Stelo rigido, pianta alta.

637 Jersey's Beauty. Bellissimi fiori rosa-lilla, punte di un leggero giallo-oro di splendida forma.

620 Jersey's Fiancée. Rosa lilla sfumato giallo. Precocissima e florifera.

621 Jersey's Triumph. Arancio salmonato carico; enorme.

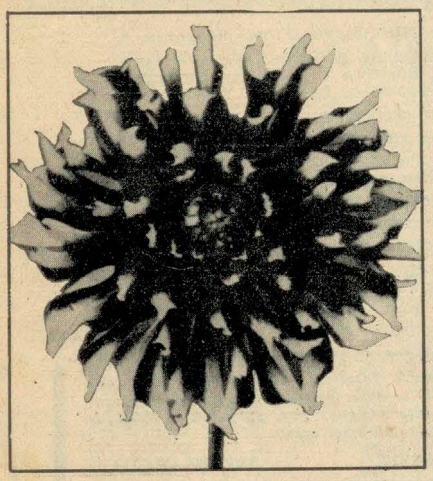

Fig. 203. **Dahlia Rheinisches Mädel.**

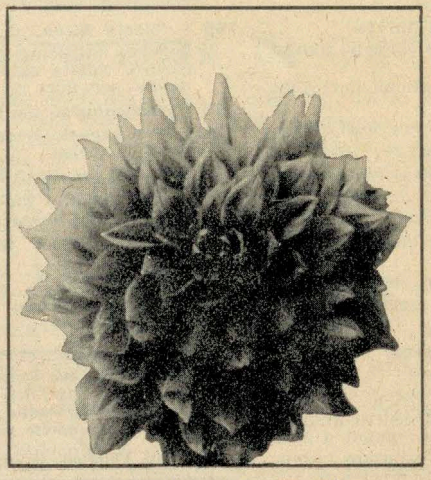

Fig. 204. **Dahlia Bauernbub.**

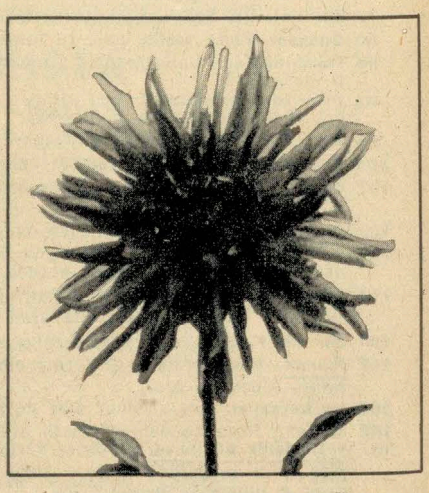

Fig. 205. **Dahlia Mrs. H. Fester.**

A PISTOIA ABBIAMO ISTITUITO UNA IMPORTANTE FILIALE, DOVE VENGONO PARTICOLARMENTE COLTIVATI I CONIFERI E LE PIANTE ORNAMENTALI IN GENERE, DISPONIBILI ANCHE IN FORTISSIMI SOGGETTI

634 Jongleur. Violetto malva; i petali prima di aprirsi sono violetto campanula.

626 Kathleen Norris. Fiore gigantesco d'un bel rosa vivo, che diventa più tardi rosa malva. Il fiore si conserva a lungo in acqua.

631 Kaweah. Enormi fiori violetto e rosso vellutato sfumato argentato; recisi durano a lungo anche nell'acqua. Varietà assai florifera. L. **4.—.**

625 Kitty Dunlap. Rosa porpora.

636 Kranzeljungfer. Rosa tenero.

735 * Leiden's Orange. Recente introduzione a fiore grandissimo arancio puro, di forma elegante e leggera, fu più volte premiata alle esposizioni. L. **10.—.**

650 Lugdunum Batavorum. Bellissimi fiori striati rosso porpora e bianco.

645 Mabel Lawrence. Eccellente per fiori da recidere. Rosso granata vivo.

639 Mac Donald. Rosso aranciato vivo.

651 * Major C. C. Messervy. La più bella dahlia gialla; fiore enorme, ben formato sostenuto da stelo solido e lungo. L. **6.—.**

638 Maresciallo Balbo. Fiori enormi portati bene al disopra del fogliame. Magnifica tinta giallo dorato scuro. Precocissima. I fiori durano a lungo anche nell'acqua. L. **5.—.**

643 Mevrouw Ballego. Rosso sangue a fiore di Peonia.

641 Mevrouw E. Ludwig. Rosso vellutato brillante, più carico al centro. Fiori enormi.

647 Monmouth Champion. Fiori enormi di forma perfetta di magnifica tinta: arancio salmone riflesso di carminio. L. **3.—.**

648 Mordella. Albicocca con rosa.

653 Mrs. Alfred B. Seal. Rosa vecchio. Eccellente varietà americana a fiori grandissimi.

654 * Mrs. George Le Boutillier. Questa varietà sensazionale è stata molto ammirata per i suoi enormi fiori rosso carminio vivo. L. **7.—.**

655 Mrs. J. de Ver Varner. Lilla a grandissimi fiori. Steli perfetti per fiori da recidere.

659 Nagels Superb. Superba varietà d'una nuova forma arrotondata e ricurvata con i lunghi petali ricadenti. Bel giallo chiaro molto ricco; tinta attraente. (Fig. 206). L. **6.—.**

677 Nagels Witte. Bianco purissimo. Per fiori da recidere.

657 Neghelli. Fiore grande della forma di « Jersey's Beauty »; elegante. Tinta vivacissima rosa salmone. L. **6.—.**

664 Olimpiade. Bistro a riflessi porpora, seminana a grandi fiori su stelo rigido.

680 Paul Michael. Aranciato oro.

663 Pride of California. Rosso speciale caratteristico.

676 Pride of San Francisco. Rosa carneo sfumato rosa eglantine. Da recidere.

674 Prinzessin Irene v. Preussen. Bianco extra.

668 Radio. Fiore grandissimo. Rosso scarlatto brillante punte giallo oro. L. **3.—.**

604 Rapallo. Marrone cupo; ogni petalo bordato oro. Varietà delle migliori per fiori da recidere. Molto florifera.

705 Redbreast. Rosa lillaceo.

661 Rhum von Aalsmeer. Bianco puro a fior di Peonia.

679 Ricordo di Lelio Van den Borre. Rosso aranciato vivo.

666 Robert Treat. Rosa ciliegia. Fiori enormi ed abbondantissimi. Varietà molto raccomandabile.

683 Roman Eagle. Color rame superbo. Grandissimi fiori su steli rigidi, forma perfetta.

667 Ruzenka. Recente introduzione di grande valore ovunque ammirata per il contrasto delle tinte: rosso anilina, rovescio bianco. Fiori enormi. (Fig. 207). L. **3.—**

704 Sanhican's Beauty. Rosso corallo a riflessi gialli. Grande. L. **3.—.**

701 Sanhican's Delice. Rosa magnifico, centro salmone. L. **3.—.**

700 Sanhican's Peach. Color pesca cangiantesi in giallo oro verso il centro. Fiori enormi.

684 Schneeberg. Bianco centro crema.

702 Sieg. Rosso amaranto. Stupenda varietà a tinta cupa.

685 Sonnenblume. Giallo extra.

688 Souv. de J. Massin. Grande fiore rosa lacca carminio. Varietà veramente raccomandabile. L. **5.—.**

687 Spottswood Beauty. Rosa fior di pesco delicato, punte giallo oro chiaro. Enorme. Fioritura precoce.

694 Triomphe d'Anvers. Magnifica forma a petali ricadenti. Bel colorito violetto carminato a punte bianche. Assai florifera. L. **5.—.**

689 The World. Magenta porporato a riflessi argentei. Fiori enormi, varietà raccomandabilissima.

690 Thomas A. Edison. E' la migliore introduzione di questa tinta. Violetto cupo a grandi fiori. Fioritura ricchissima.

693 Tommy Atkins. Rosso arancio. Per gruppi; di bell'effetto.

692 Trentonian. Lunghi e numerosi petali rosso terracotta fortemente illuminati di giallo miele.

691 Tresor Anversoise. Malva violaceo, petali allungati.

696 Treue Dora. Porpora violetto a grandi fiori.

695 Verheissung. Rosso cinabro.

706 Voit's Erfolg. Fiore grande, ben doppio violetto carico porpora su peduncolo eretto. L. **3.50.**

707 W. D. Cartwright. Oro vivo a centro carico. Colorito superbo. Fiore grandissimo.

Tutte le Dahlie inviatemi hanno fiorito e stanno fiorendo in modo meraviglioso, sono tutte varietà bellissime, specie la « Satan » che è veramente straordinaria.

Prov. di Catanzaro, li 10-11-37. ALESSANDRO ZUFFA

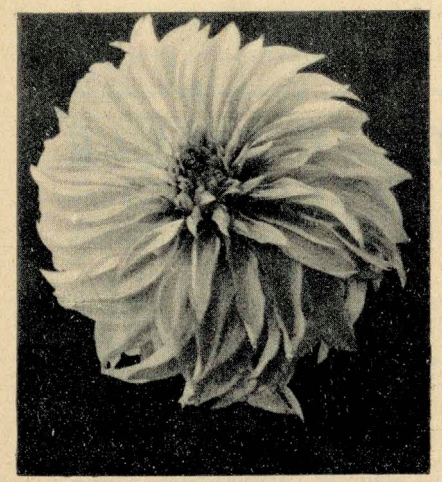

Fig. 206 **Dahlia Nagels Superb.**

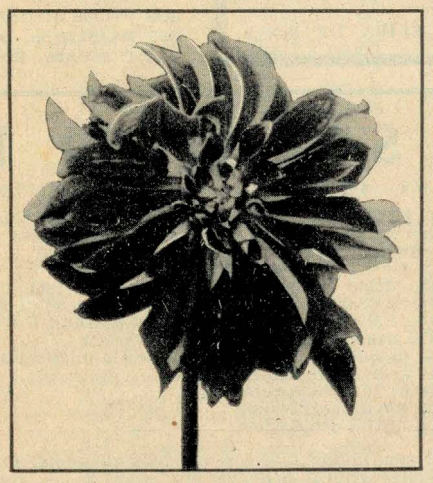

Fig. 207 **Dahlia Ruzenka.**

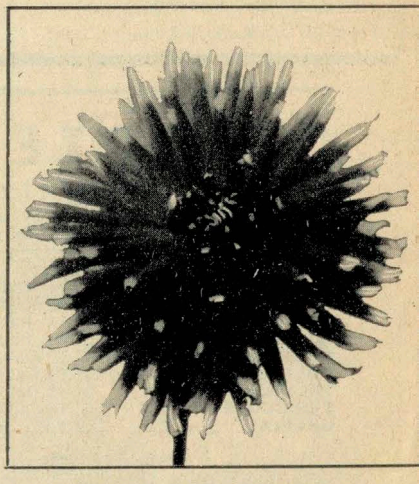

Fig. 208. **Dahlia Saalanixe**

DAHLIE A COLLARINO E A GRANDI FIORI SEMPLICI

Le « Dahlie a collarino » sono a fiore semplice curiosamente conformato. Il centro del fiore sviluppasi a guisa di rosone quasi sempre di colore diverso da quello dei petali, in modo che l'aspetto riesce addirittura originale. Sono specialmente raccomandate per l'abbondante e facile fioritura.

Le « Dahlie a grandi fiori semplici » assomigliano ad enormi Anemoni e sono adatte specialmente alla confezione di grandi mazzi nei vasi artistici.

PREZZI: la diecina L. **22.50,** ciascuna L. **2.50**

838 Albert Maumené. Amaranto sfumato ribes, collarino bianco rosato.
800 Beauté Anversoise. Bianco bordato violaceo, collarino rosso violaceo.
801 Centaure. Carminio vellutato, punte violacee con qualche striscia aranciata, collarino bianco striato granata.
842 Cocarde Genèvoise. Rosso vermiglione vivo, grande collarino bianco striato rosso.
804 Étoile de Lugano. Amaranto, collarino bianco listato di porpora.
851 Étoile Poitivine. Fiore semplice. Bianco bordato rosso.
806 Gallia. Rosa vivo lavato e striato porpora, collarino bianco crema.
858 Le Chatelet. Fiore semplice. Bianco, bordato viola.
857 Les Champs Elisées. Fiore semplice. Bianco venato di rosa.
853 Lucifero. Fiore semplice. Scarlatto con aureola nerastra. Foglie nerastre.
812 Madame E. Poirier. Violetto azzurrognolo, collarino bianco talvolta lavato rosa.
814 Madame Michel Crozy. Magenta rossastro, collarino bianco, talvolta lavato rosa.
832 Tendresse. Rosa tenero, collarino rosa crema.

DAHLIE NANE POMPON

Sono varietà a portamento piuttosto basso e compatto che si prestano per l'ornamentazione dei piccoli giardini. I fiori hanno la forma originaria dalla dahlia doppia. Questa classe tornata oggi di moda è stata arricchita di nuove e curiose varietà a fiori piccolissimi, doppissimi, assai eleganti, specialmente nella confezione dei mazzi. Danno l'illusione di alveari in miniatura.

PREZZI: la diecina L. **22.50,** ciascuna L. **2.50**

940 Admiration. Rosso ciliegia punteggiato bianco. Fiore piccolissimo. L. **3.—.**
950 Captain Boyton. Rosso nerastro. Fiore piccolissimo. L. **3.—.**
953 Cardinal. Rosso. Fiore piccolissimo. **L. 3.—.**
957 Catharine. Giallo lucente. Fiore piccolissimo. L. **3.—.**
907 Golden Queen. Giallo.
960 Herbstzeitlose. Bianco e rosa. Fiore piccolissimo. L. **3.—.**

I Rosai e le Dahlie dell'anno scorso mi sono riuscite magnifiche così mi lusingo quest'anno...

Prov. di Udine, li 11-2-38. ELISA DE ROSA

906 Hildepuppe. Scarlatto superbo. Fiore piccolissimo. L. **3.—.**
908 Mary Bowmann. Giallo.
909 Princesse Mathilde. Bianco niveo.
970 Regulus. Violetto porpora; fiore piccolissimo. L. **3.**
911 Roi des rouges. Rosso vivo.
913 Solfatara. Giallo striato carminio.

DAHLIE "STELLA"

Nuova classe di Dahlie, che fu appunto denominata « Stella » per la forma speciale dei fiori, la quale ricorda quella d'una stella marina. Questa forma che è di una Dahlia Cactus semplice, ha come principale caratteristica i petali accartocciati, in modo da mostrare i loro rovesci di tinta differente, generalmente marmorizzata e macchiata.

PREZZI: la diecina L. **22.50,** ciascuna L. **2.50**

1031 Madame Arthur Billard. Fondo rosa lillaceo, liguli incurvati, rovescio violetto e punte bianche.
1048 Mad.lle Margueride Ravaud. Rosa violaceo striato bianco
1058 Marcel Gaudon. Fondo giallo aureolina sfumato rosa antico rossastro, rovescio granata porporino.
1030 Marcelle Boulon. Fondo bianco leggermente rosato, rovescio liguli violetto brillante.
1016 Marta Labourbe. Bianco leggermente roseo.
1017 Mignonette. Fondo mastice, estremità dei liguli salmonato, rovescio violetto vellutato.
1039 Souvenir de Madame E. Vedrine. Fondo rosso etrusco, rovescio dei liguli rosa salmonato striato giallo.

DAHLIE MIGNON

In Olanda ed in Inghilterra questa razza di Dahlie a fior semplice e di taglia nana è molto apprezzata come pianta da gruppi. - Le Dahlie Mignon resistono perfettamente alle intemperie, non sono esigenti pel terreno, e perciò esse cominciano a sostituire a poco a poco il Geranio. - I colori sono meravigliosi: rosso, arancio, scarlatto, ecc. Piantate a grandi gruppi riescono di enorme effetto e fioriscono abbondantemente fino ai geli, avendo cura di sopprimere di tanto in tanto i bottoni sfioriti.

PREZZI: la diecina L. **31.50,** ciascuna L. **3.50**

304 Betsy. Rosso mattone. Molto nana, precocissima.
305 Bishop of Llandaff. Fiore rosso vellutato lucente, semidoppio. Fogliame rosso bruno. Ottima per gruppi per il suo fogliame decorativo.
307 Butterfly. Giallo rossastro lucente.
310 Coltness Gem. Rosso mattone vivo. Molto nana, precoce.
321 L'Innocence. Bianco puro.
320 Lady Aileen. Rosa vivo cupo al centro. La più bella Dahlia Mignon di questa tinta.
323 Maasland. Rosso cupo.
330 Paisley Gem. Rosso aranciato, semidoppio, molto florifera.
333 Prince of Orange. Oro rossastro.
337 Roodkapjie. Rosso vivo, molto precoce.
344 Rosalinde. Rosa malva a gran fiore.

OFFERTE SPECIALI DI DAHLIE

COLLEZIONI ASSORTITE - PREZZI RIDOTTISSIMI

Queste collezioni comprendono le varietà più pregevoli del nostro assortimento taiune delle quali non sono descritte nel presente catalogo, quindi il cliente che si trovasse imbarazzato nel fare le sue scelte può star certo che acquistando queste collezioni se ne troverà pienamente soddisfatto.

CALLIOPE	**Collezione** di 25	Dahlie dette « DECORATIVE » in 25 varietà di tutti i colori	**L. 45.—**
CLIO	» » 15	Dahlie « CACTUS » in 15 varietà a splendidi fiori in tutte le tinte	» **29.—**
ERATO	» » 15	Dahlie « A COLLARINO A FIOR SEMPLICE E STELLA » in distinte varietà	» **29.—**
EUTERPE	» » 10	Dahlie nane « POMPON » in 10 varietà	» **22.—**
MELPOMENE	» » 50	Dahlie in splendide varietà scelte fra le migliori di tutte le cat. di tinte svar.	» **90.—**
POLINNIA	» » 25	Dahlie in 25 varietà come sopra	» **50.—**
TALIA	» » 12	Dahlie in 12 varietà come sopra	» **26.—**
TERSICORE	» » 10	Dahlie novità sceltissime	» **35.—**
URANIA	» » 20	Dahlie novità sceltissime	» **65.—**

NB. - Le collezioni sono indivisibili e le varietà s'intendono a nostra esclusiva scelta.
Possiamo fornire altresì Dahlie in miscuglio di belle varietà, senza nome, convenienti per fare piantagioni a buon mercato a **L. 130.—** il cento.

A PISTOIA ABBIAMO ISTITUITO UNA IMPORTANTE FILIALE, DOVE VENGONO PARTICOLARMENTE COLTIVATI I CONIFERI E LE PIANTE ORNAMENTALI IN GENERE, DISPONIBILI ANCHE IN FORTISSIMI SOGGETTI

Fogli riservati per l'offerta di alcuni articoli della Ditta

SGARAVATTI-SEMENTI
PADOVA

TELEGRAMMI:
SEMENTI SGARAVATTI - PADOVA

TELEFONO N. 24303

NEGOZI DI VENDITA E DEPOSITI:

ROMA
Via Cavour 317 - Telefono 65886
MILANO
Piazza S. Giorgio 3 (Via Torino) - Tel. 12319
TORINO
Via Melchiorre Gioia 9-11 - Telef. 44635
BOLOGNA
Via d'Azeglio 42 - Telefono 25751
FIRENZE
Via Por Santa Maria 10 - Telefono 26498

OFFERTA SPECIALE BULBI DA FIORE

UN LIBRO PER GLI AMATORI DI BULBI DA FIORE

Abbiamo pubblicato l'opuscolo: **"LE PIANTE BULBOSE"** DI 176 PAGINE, RICCO DI 239 ILLUSTRAZIONI

Una copia L. 7.50 franco

899. **Agapanthus umbellatus.** Dà grandi cespi di foglie e grappoli di fiori ad imbuto.
cad. L. **3.—**, la diec. L. **27.50**

2330. **Aglio ornamentale napoletano.** Produce una piccola ombrella di fiori bianchi, privi d'odore.
cad. L. **0,15,** la diec. L. **1,25**

817. **Amarillide Belladonna.** Alta un metro, produce ombrelle di fiori rosa profumati.
cad. L. **1.50,** la diec. L. **13.—**

774. **Amarillide formosissima.** Fiore grazioso rosso porpora vellutato; s'adatta per appartamenti, in vasi e caraffe. Disponibile da novembre.
cad. L. **4.—**, la diec. L. **35.—**

2460. **Amarillide Calla.** Si presta, per bordure misto, con i Crochi, i Colchicum.
cad. L. **0.40,** la diec. L. **3.50**

795. **Amarillide ibrida vittata.** Dà fiori enormi, rossi raggiati, di grande effetto. Disponibile da novembre.
cad. L. **6.—**, la diec. L. **55.—**

794. **Amarillide longifoglia rosea.** Fiorisce in giugno-agosto dando gruppi di fiori rosa profumati.
cad. L. **4.25,** la diec. L. **40.—**

ANEMONI

Compongono dei graziosi gruppi e contorni; crescono alla mezz'ombra ed i loro fiori sono ricercati per mazzi.

2554. **Anemoni semplici bianchi.**
cad. L. **0.60,** la diec. L. **5.50**

2555. **Anemoni semplici scarlatti.**
cad. L. **0.60,** la diec. L. **5.50**

2556. **Anemoni semplici bleu.**
cad. L. **0.60,** la diec. L. **5.50**

778. **Anemoni semplici,** miscuglio, (vedi figura)
cad. L. **0.55,** la diec. L. **5.—**

2557. **Anemoni doppi rosa.**
cad. L. **0.65,** la diec. L. **6.—**

2558. **Anemoni doppi scarlatti.**
cad. L. **0.65,** la diec. L. **6.—**

2559. **Anemoni doppi bleu.**
cad. L. **0.65,** la diec. L. **6.—**

777. **Anemoni doppi,** miscuglio
cad. L. **0.60,** la diec. L. **5.50**

869. **Anemoni splendenti.** Fiori rosso scarlatto vivo.
cad. L. **0.65,** la diec. L. **6.—**

837. **Anemoni di S. Brigida.** Fiori grandi, semi-doppi, aperti, di tinte calde, di assai lunga durata.
cad. L. **0.60,** la diec. L. **5.50**

773. **Antholyza aethiopica.** Produce fiori pendenti giallo-verdastri, raggiati di arancione.
cad. L. **0.75,** la diec. L. **6.50**

904. **Arrenatherum bulbosum fol. var.** Pianta nana, dà piccole bordure permanenti anche alla mezz'ombra od in terreni aridi.
la diec. L. **1.20,** il cent. L. **10.—**

2462. **Arum italicum.** Produce foglie sagittate, marmorizzate di bianco; fiori bianchi giallastri.
cad. L. **0.50,** la diec. L. **4.50**

769. **Babiana.** Fiori variati simili alle Montbretie.
cad. L. **0.90,** la diec. L. **8.—**

Begonie tuberose. Vedere catalogo 1 Gennaio 1939 N. 470.

823. **Boussingaultia baselloides.** Rampicante di grande effetto a fiori bianchi.
cad. L. **2.80,** la diec. L. **25.—**

BUCANEVE

Annunciano la primavera, si piantano in piena terra, sotto gli alberi, nei tappeti verdi o per formare vasi.

805. **Bucaneve semplici.**
cad. L. **0.50,** la diec. L. **4.50**

806. **Bucaneve doppi.**
cad. L. **0.70,** la diec. L. **6.50**

905. **Bucaneve Elwesii.** Si presta molto alla forzatura; dà un fiore perfetto.
cad. L. **0.60,** la diec. L. **5.50**

---

841. **Bulbocodium vernum.** Fiori tubolari violetti con centro bianco.
cad. L. **3.25,** la diec. L. **30.—**

Calla (vedi Richardia).

2295. **Camassia esculenta.** I suoi fiori appaiono in maggio-giugno, sono bleu e molto resistenti.
cad. L. **0.50,** la diec. L. **4.50**

796. **Chionodoxa Luciliae.** Dà dei graziosi florellini bianchi e bleu.
cad. L. **0.50,** la diec. L. **4.50**

CICLAMINI

897. **Ciclamino europeo.** È il ciclamino dei nostri boschi. Produce fiori odorosi, porporini e rosei.
cad. L. **0.60,** la diec. L. **5.50**

788. **Ciclamino di Napoli.** Bellissimo, fiori rosa porporini o rossi.
cad. L. **0.60,** la diec. L. **5.50**

787. **Ciclamino di Persia.** Pianta conveniente per la decorazione di serre ed appartamenti, per i fiori di forme speciali.
cad. L. **1.80,** la diec. L. **16.—**

789. **Ciclamino ricurvo.** Dà in aprile-maggio, fiori bianchi e rosati, macchiati di porpora alla gola.
cad. L. **0.65,** la diec. L. **6.—**

874. **Ciclamino di Cilicia.** I fiori appaiono in settembre-novembre, sono rosa macchiettati porpora.
cad. L. **0.75,** la diec. L. **7.—**

2331. **Ciclamino di Chio.** Produce in febbraio-marzo fiori porporini.
cad. L. **0.75,** la diec. L. **7.—**

CROCUS o ZAFFERANO

I crocus di primavera producono dei fiori globosi, di colori vivaci; sono di facile coltivazione (vedi figura).

791. **Crocus o Zafferano bleu.**
792. » » » **striati.**
793. » » » **gialli.**
cad. L. **0.40,** la diec. L. **3.50**
il centinaio L. **30.—**.

---

938. **Eranthis hiemalis.** Produce in febbraio-marzo fiori gialli simili ad anemoni.
cad. L. **0.40,** la diec. L. **3.50**

989. **Eremurus.** Produce dei cespi di grandi foglie con steli fiorali alti un paio di metri con un lungo grappolo conico.
cad. L. **6.50,** la diec. L. **60.—**

828. **Erytronium dens canis.** Producono piccoli steli terminanti con un fiore pendente porpora e bianco.
cad. L. **0.40,** la diec. L. **3.75**

778. Anemoni semplici

FREESIE

Le Freesie sono molto raccomandate per la bellezza ed il profumo soave dei loro fiori.

802. **Freesia refracta alba.** Dà fiori grandi bianco giallognoli.
cad. L. **0.30,** la diec. L. **2.50**

803. **Freesia Ragionieri.** Fiori di colori diversi e vivaci.
cad. L. **0.40,** la diec. L. **3.50**

2463. **Freesia a grande fiore Buttercup.** Steli lunghi, fiori numerosi giallo dorati, magnifici.
cad. L. **0.55,** la diec. L. **5.—**

---

807. **Fritillaria Imperiale.** I suoi steli florali alti circa un metro portano in marzo-aprile 6-12 fiori pendenti rossi a forma di tulipano.
cad. L. **4.—,** la diec. L. **37.50**

2387. **Fritillaria di Meleagro.** Steli alti circa 40 cm., fiori campanuliformi, a colori variati disposti a scacchiera.
cad. L. **0.50,** la diec. L. **4.50**

2388. **Fumaria bulbosa.** Fiori disposti a grappoli, conveniente per bordure, rocce.
cad. L. **0.75,** la diec. L. **7.—**

GIACINTI

GIACINTI D'OLANDA SEMPLICI

Disponibili, divisi per varietà, in bulbi della circonferenza di cm. 19, di scelta speciale, adatti per la forzatura e per la coltivazione in caraffe.

cad. L. **2.40,** la diec. L. **22.50**

838. **Re Haakon.** Rosso splendente.

839. **La Vittoria.** Il migliore dei rossi.

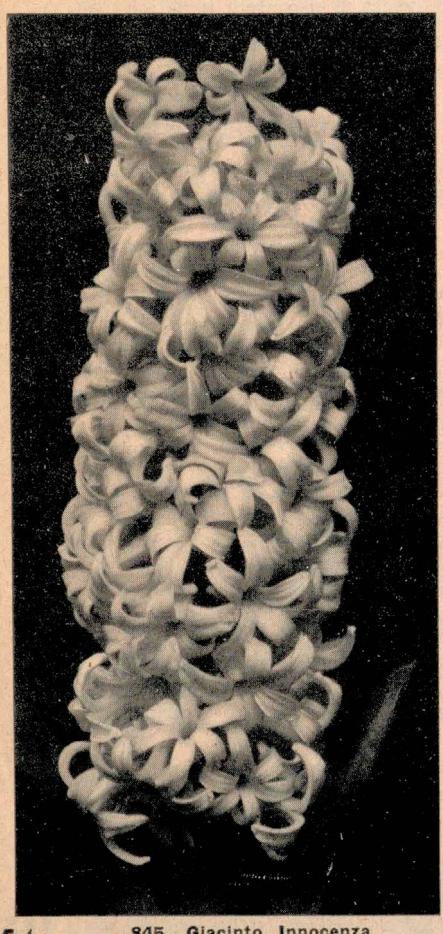

845. Giacinto Innocenza

840. **Moreno.** Rosa, striato scuro.

844. **Geltrude.** Il più coltivato fra i rosei, anche da forzatura.

845. **L'Innocenza.** Fiore grande, bianco neve, precoce (vedi figura).

846. **Grande bianco.** Bianco rosato, spiga compatta bellissima.

847. **Re dei bleu.** Compatto bleu carico, profumato, per caraffe.

852. **Gran Maestro.** Bleu porcellana pallido, unicolore, grandissimo.

848. **Regina dei bleu.** Bleu porcellana unicolore, compatto, grande.

849. **Principe Hendrik.** Giallo puro.

850. **Lord Balfour.** Porpora; piramidale; per forzatura.

851. **Regina delle tenebre.** Violetto scuro, magnifico, compatto.

I Giacinti semplici, divisi per colori, sotto offerti hanno la circonferenza di cm. 16-17 e sono assai convenienti per aiuole, vasi, ecc.

cad. L. **1.75,** la diec. L. **15.—**

Disponibili:

950. **Giacinti semplici bianchi.**
952. » » **bleu.**
951. » » **rosei.**
949. » » **rossi.**
953. » » **gialli.**

GIACINTI D'OLANDA DOPPI

Disponibili divisi per varietà con nome, in bulbi, della circonferenza di cm. 18, adatti anche per la forzatura e caraffe.

cad. L. **2.50,** la diec. L. **23.—**

854. **Presidente Roosewelt.** Rosa carico.

856. **Fior di castagno.** Rosa tenero.

850. **La Grandezza.** Bianco puro.

862. **Codro.** Bleu carico, tardivo.

864. **Dreadnought.** Bleu, precoce, ben doppio.

GIACINTI D'OLANDA MINIATURA

Danno graziosissime ciocche fiorite; adatti per vasi, bordure di piccoli giardini, ecc.

cad. L. **1,25,** la diec. L. **10.—**

865. **Giganteo.** Rosa magnifico.

866. **Geltrude.** Rosso rosato.

867. **Innocenza.** Bianco puro, precoce.

868. **Perla bianca.** Bleu, leggero, extra.

GIACINTI ROMANI

Precocissimi, piantati in settembre fioriscono a Natale. Senza rivali per forzare, decorare appartamenti e aiuole.

748. **Giacinti Romani.**
cad. L. **0.70,** la diec. L. **6.50**

GIGLI

808. **Lilium candidum.** (Giglio di S. Antonio o di S. Luigi). Pianta popolare che porta fiori bianchi ad imbuto.
cad. L. **1.—,** la diec. L. **9.—**

2363. **Lilium regale.** Fiori della forma del giglio candido, di colore bianco, tinti di lilla e giallo nella parte interna. Disponibile in novembre.
cad. L. **3.—,** la diec. L. **27.50**

809. **Lilium tigrinum.** Fiori a divisioni arrotondate rosso scarlatte, punteggiate di nero. Disponibile in novembre.
cad. L. **2,25,** la diec. L. **20.—**

816. **Lilium tigrinum splendens.** Fiori ancor più numerosi, colori più vivi della varietà precedente. Disponibili in novembre.
cad. L. **2.75,** la diec. L. **25.—**

2364. **Lilium speciosum roseum.**
2365. » » **album.**
2359. » » **rubrum.**
2361. » » **Melpomene.**
cad. L. **4.50,** la diec. L. **40.—**

I gigli speciosum producono fiori numerosi, di colori assai diversi a seconda della varietà: il roseum ha un fondo rosato, il rubrum è rosa punteggiato porpora, l'album ha divisioni biancastre, lavate porpora al disotto, il Melpomene è rosso cremisi macchiato e punteggiato di carminio al centro. Disponibili in novembre.

Giunchiglie (vedi Narcisi giunchiglie).

GLADIOLI

a grandi fiori (divisi per colore)

ciascuno L. **0.65,** diecina L. **6.—,** centinaio L. **55.—**

(Vedere elenco completo delle varietà disponibili nel Catalogo generale N. 470 - Gennaio 1939).

Collezioni di Gladioli

2366. **Apollo:** 25 gladioli nelle migliori 12 varietà a grandi fiori, distinte con nome L. **16.—**

2367. **Marte:** 50 Gladioli nelle 20 migliori varietà a grandi fiori, distinte con nome . L. **30.—**

Franche di porto ed imballaggio per pagamento anticipato

IRIS o GIAGGIOLI

2336. **Iris alata.** (Iris scorpione). Produce in febbraio fiori grandi a tubo, con divisioni esterne a linee gialle, striate bleu.
cad. L. **0.50,** la diec. L. **4.50**

820. **Iris di Spagna.** Fiorisce un mese prima del precedente, di cui ha il medesimo portamento ed una maggiore leggerezza; si forza con facilità. Disponibili in 4 varietà con nome.
cad. L. **0.60,** la diec. L. **5.50**

2337. **Iris d'Olanda.** Sono molto convenienti per la forzatura e per fiori recisi. Disponibili in 5 varietà con nome.
cad. L. **0.60,** la diec. L. **5.50**

2339. **Iris reticulata.** Fioritura precocissima, in gennaio-febbraio dà un fiore bleu tinto di giallo e di bianco.
cad. L. **0.70,** la diec. L. **6.50**

902. **Iris fiorentina.** (Giaggiolo domestico). Fiori grandi bianchi, con barbe gialle, che si coltiva per ornamento, la medicina e l'industria dei profumi.
cad. L. **0.55,** la diec. L. **5.—**

901. **Iris stilosa.** Fiori solitari odorosi, violetti, che appaiono in dicembre-gennaio.
cad. L. **0.55,** la diec. L. **5.—**

2341. **Iris sibirica.** Fiori con divisioni esterne un po' ondulate, di colore bleu, raggiate di bianco e violetto, con divisioni interne lanceolate.
cad. L. **1.20,** la diec. L. **10.—**

2340. **Iris susiana.** (Giglio di Faraone, Giaggiolo a lutto). Fiori assai strani, di colore bianco grigiastro, quasi completamente ricoperti da punteggiature e macchiature nerastre.
cad. L. **2.50,** la diec. L. **22.—**

822. **Iris Kaempferi in assortimento.**
cad. L. **1.—,** la diec. L. **9.—**
Iris Kaempferi divisi per varietà.
Producono fiori con divisioni esterne ampie, pendenti ed orizzontali.
cad. L. **2.—,** la diec. L. **18.—**

IRIS GERMANICA O DEI GIARDINI

Questi Iris sono straordinari per ricchezza e vivacità di colori.

824. **Iris germanica assortimento.** la diec. L. **2.-**, il cento L. **17.50**
Iris germanica. Divisi varietà. Vedere elenco completo varietà disponibili nel Catalogo generale N. 470 Gennaio 1939. cad. L. **0.50**, la diec. L. **5.—**

797. **Ixia a grandi fiori.** Produce fiori graziosi e strani adatti per mazzi.
cad. L. **0.50**, la diec. L. **4.50**

2392. **Leucoium vernum.** Produce dei fiori odorosi pendenti, bianchi macchiati di verde. Si impiega come i Crocus.
cad. L. **0,75**, la diec. L. **7.—**

801. **Montbretia.** Fiori numerosi, disposti a spighe. Molto decorative; si consiglia coltivarle in gruppi.
cad. L. **0.35**, la diec. L. **3.—**

826. **Mughetti di maggio.** Non abbisognano di descrizioni. Si piantano in grandi gruppi in situazioni semi ombreggiate.
Forza corrente:
cad. L. **0.30**, la diec. L. **2.50**
Forza superiore:
cad. L. **0.40**, la diec. L. **3.50**

2393. **Muscari botryoides.** Producono piccole spighe serrate di fiori globosi bleu.
cad. L. **0.35**, la diec. L. **3.—**

NARCISI

I narcisi vegetano in tutti i terreni, si prestano a molti usi particolarmente per fascie fiorite, sottobosco, ecc.

829. **Narcisi a trombetta.** Producono fiori pendenti, solitari, caratteristici per la loro lunga trombetta.
cad. L. **0.40**, la diec. L. **3.50**

827. **Narcisi incomparabili.** La corona di questi Narcisi è più corta di quelli della razza precedente.
cad. L. **0.50**, la diec. L. **4.50**

942. **Narcisi del poeti.** Fiori peduncolati, bianchi con una trombetta a coppa, bordata di rosso.
cad. L. **0.45**, la diec. L. **4.—**

830. **Narcisi a mazzetti.** Portano fiori odorosi ad ombrella. Si prestano per essere coltivati d'inverno negli appartamenti in caraffe ed in vasi fra il muschio.
cad. L. **0.50**, la diec. L. **4.50**

811. **Narcisi giunchiglia semplici.**
cad. L. **0.60**, la diec. L. **5.50**

812. **Narcisi giunchiglia doppi.** Sono molto conosciuti e diffusi per i loro fiori, provvisti di odore soave.
cad. L. **0.75**, la diec. L. **7.—**

943. **Narcisi doppi Sion.** Fiore doppio giallo vivo, per forzare.
cad. L. **0.70**, la diec. L. **6.50**

944. **Narcisi doppi albo pleno.** Fiore bianco, doppio, odoroso.
cad. L. **0.70**, la diec. L. **6.50**

945. **Narcisi doppi Fenice arancione.** Bianco crema con sfumature arancione, precoce, odoroso.
cad. L. **0.70**, la diec. L. **6.50**

2394. **Ornithogalum umbellatum.** Produce piccoli steli alti 20 cm. con fiori bianchi che si aprono in pieno sole.
cad. L. **0.40**, la diec. L. **3.50**

2395. **Ostrowskia magnifica.** Adatta per luoghi caldi, porta fiori a forma di campana, larghi circa 10 cm. di colore violaceo.
cad. L. **3.50**, la diec. L. **32.—**

813. **Oxalis Deppei (Quadrifoglio della fortuna).** Pianta ben nota, che produce foglie composte di quattro foglioline.
cad. L. **0.20**, la diec. L. **1.50**

814. **Paeonie erbacee della Cina.** Godono la preferenza dei coltivatori per il portamento eretto grazioso ed i loro fiori profumati di forme e colori diversi.
cad. L. **3.—**, la diec. L. **27.—**

2397. **Puschkinia.** Produce in marzo dei graziosi fiori bleu e bianchi.
cad. L. **0.80**, la diec. L. **7.50**

Quadrifoglio (Vedi Oxalis).

RANUNCOLI

946. **Ranuncoli doppi di Turchia rossi.**

947. **Ranuncoli doppi di Turchia bianchi.**

948. **Ranuncoli doppi di Turchia gialli.**
cad. L. **0.50**, la diec. L. **4.50**

I loro fiori, portati da steli rigidi sono doppissimi, voluminosi, sferici, con petali allungati.

2466. **Ranuncoli doppi di Persia arancioni e gialli.**

2467. **Ranuncoli doppi di Persia scarlatti e rosei.**

2468. **Ranuncoli doppi di Persia bianchi.**
cad. L. **0.50**, la diec. L. **4.50**
Fiori molto graziosi e ricercati.

2470. **Ranuncoli di Francia gialli.**

2471. **Ranuncoli di Francia rossi.**

2472. **Ranuncoli di Francia carminio.**
cad. L. **0.50**, la diec. L. **4.50**

2332. **Ranuncoli Roselline di Firenze.** Producono fiori enormi doppissimi a forma di camelia.
cad. L. **0.50**, la diec. L. **4.50**

2465. **Richardia africana** (Calla aethiopica). Produce fiori grandi, odorosi, bianchi.
cad. L. **1.40**, la diec. L. **13.—**

775. **Richardia africana Perla di Stoccarda.** Varietà nana, a tubero piccolo, fiori bianchi profumati, molto florifera.
cad. L. **1.50**, la diec. L. **14.—**

2399. **Scilla campanulata (Giacinto ambretta).** Grappolo sciolto di fiori assai graziosi di colori variati.
cad. L. **0.45**, la diec. L. **4.—**

798. **Scilla di Siberia bleu.**
cad. L. **0.60**, la diec. L. **5.50**

799. **Scilla di Siberia bianca.** Piante molto rustiche, producono in febbraio-marzo fiori graziosi, bleu e bianchi.
cad. L. **0.60**, la diec. L. **5.50**

2400. **Scilla nutans (Giacinto dei boschi).** Produce dei grappolini bleu o rosa.
cad. L. **0.45**, la diec. L. **4.—**

2296. **Scilla peruviana celeste.** Dà superbe ombrelle composte di numerosissimi fiorellini celesti.
cad. L. **3.25**, la diec. L. **30.—**

2297. **Scilla italica** Emette steli alti 20 cm. che in maggio terminano con un grappolo bleu, profumatissimo.
cad. L. **0,50**, la diec. L. **4.50**

2298. **Sparaxis.** Fiori grandi porpora o rosso, con centro bianco.
cad. L. **0.45**, la diec. L. **4.—**

2299. **Triteleia uniflora.** Fiori odorosi a divisioni bianche e bluastre.
cad. L. **0.45**, la diec. L. **4.—**

2300. **Tritonia crocata.** Produce belle spighe di 8-10 fiori rosso arancione.
cad. L. **1.50**, la diec. L. **12.—**

835. **Tuberose doppie La Perla.** Fiori bianchi, doppi, soavissimi, convenienti per vasi e mazzi. Prima scelta.
cad. L. **0.85**, la diec. L. **8.—**

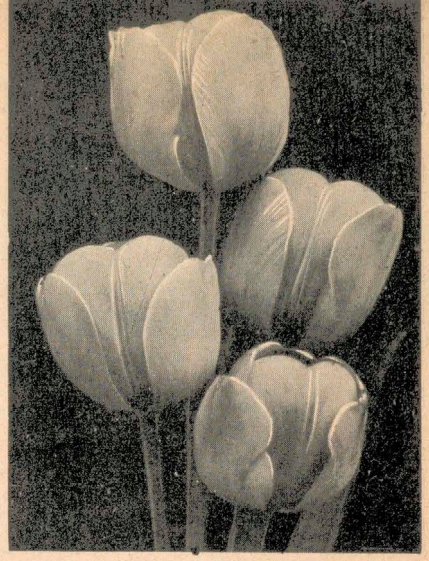

2378. Tulipano Clara Butt.

TULIPANI

TULIPANI DUC DE THOLL
Di eccezionale precocità.

cad. L. **0.75**, la diec. L. **7.—**

2345. **Tulipani semplici rossi.**
2346. **Tulipani semplici gialli.**
2347. **Tulipani semplici rosei.**
2348. **Tulipani semplici bianchi.**

TULIPANI SEMPLICI PRECOCI

Assai precoci, convenienti per la forzatura, per vasi e per aiuole.

cad. L. **0.75**, la diec. L. **7.—**

875. **La Regina.** Bianco a bordi rossi, adatto per forzature, gruppi.
876. **Immacolata.** Bianco puro.
877. **Artus.** Scarlatto carico, magnifico.
878. **Cardinale.** Rosso porpora a riflessi violacei superbo, con steli alti.
879. **Cremisi brillante.** Carminio brillante.
883. **Stella scintillante.** Scarlatto, lucente, base nera, precocissimo.
880. **Rosa lucente.** Rosa carico.
881. **Rosa gris de lin.** Rosa vivo, striato bianco, adatto per vasi.
882. **Mio tesoro.** Giallo puro, adatto per forzare.

TULIPANI SEMPLICI MOSTRUOSI PAPAGALLI O DRAGONI

Fiori ondulati, irregolari, pittorescamente lavati e striati in tutta la gamma di color rosso, giallo e bruno.

cad. L. **0.80**, la diec. L. **7.50**

893. **Ammiraglio di Costantinopoli.** Scarlatto vivo, magnifico.
894. **Lutea major.** Giallo superbo.
895. **Perfetto.** Giallo striato rosso.
896. **Rosso brillante.** Grande e magnifico, colore cremisi.

TULIPANI SEMPLICI FIAMMINGHI E BIZZARRI

Fiori striati, si prestano per mazzi e vasi.

cad. L. **0.80**, la diec. L. **7.50**

2342. **Tulipani bizzarri.** Danno fiori con magnifiche striature su fondo giallo.
2343. **Tulipani fiamminghi.** Danno fiori striati con fondo bianco.

TULIPANI SEMPLICI DARWIN

Steli florali alti 70 cm. con fiori voluminosi arrotondati ricchi di colori. Si prestano per fiori recisi, per gruppi e per aiuole. Sono i più coltivati per la loro smagliante bellezza.

cad. L. **0.80**, la diec. L. **7.50**

2376. **Ariadne.** Rosso fuoco scarlatto, adatto anche per forzare.
2377. **Bartignon.** Scarlatto con centro bianco, misto a bleu, adatto alla forzatura.

791. Crocus o Zafferano

2378. **Clara Butt.** Rosa vivo, superbo. Molto richiesto per il suo colore speciale. (vedi figura).
2379. **Fra Angelico.** Grande, nero vellutato, di facile forzatura.
2380. **Il Candore.** Bianco crema, lavato di rosa violaceo.
2475. **Inglescombe giallo.** Fiore molto grazioso, giallo vivo, per gruppi e fiori recisi.
2381. **Mad. Krelage.** Rosa carico con bordo rosa pallido.
2382. **Nero.** Nero carico.
2474. **Painted Lady.** Bianco latte, leggermente tinto crema.
2383. **Re d'Islanda.** Lilla rosato violaceo pallido.
2384. **Sultano.** Marrone scuro lucente.
2385. **Zulu.** Nero violaceo e vellutato.
2386. **Zwanenburg.** Bianco puro.

TULIPANI SEMPLICI A FIOR DI GIGLIO

Fiori a divisioni a punta, disposte nella stessa maniera dei fiori di giglio.

2344. **Tulipani a fior di giglio.** cad. L. **1.—**, la diec. L. **9.—**

TULIPANI DOPPI PRECOCI

Servono specialmente a formare gruppi. Piantarli serrati per avere dei tappeti uniformi.

cad. L. **1.—**, la diec. L. **9.—**

762. **La Grandezza.** Enorme, bianco rosa.
884. **Neve del nord.** Bianco puro.
763. **Murillo.** Rosa pallido, da forzare.
885. **Rosso massimo.** Rosso sangue.
764. **Re dei rossi.** Scarlatto carminio.
766. **Turbante violetto.** Violetto magnifico.
886. **Mia cugina.** Violetto.
765. **Corona dorata.** Arancio striato rosso.

ALCUNE SEMENTI D'ORTAGGI

DA SEMINARSI D'AUTUNNO

PER LA COLLEZIONE COMPLETA DI SEMENTI CHIEDERE IL CATALOGO GENERALE N. 470 CHE SARA' PUBBLICATO IL 1° GENNAIO 1939

57. **Carota mezza lunga di Nantes.** La più coltivata, radice quasi cilindrica, rosso vivo.
al cart. L. **1.—**, 30 gr. L. **1.80**
100 gr. » **4.40**, al kg. » **35.—**

74. **Cavolo cappuccio d'Olanda.** (Cappuccio da crautini). Produce palle rotonde, piene, compatte che hanno il pregio di resistere ai trasporti.
al cart. L. **1.—**, 30 gr. L. **2.60**
100 gr. » **6.30**, al kg. » **50.—**

76. **Cavolo cappuccio di Brunswick.** (Cappuccio di Cavarzere). Testa bianca, voluminosa, appiattita, resistente, con gambo piuttosto corto.
al cart. L. **1.—**, 30 gr. L. **2.60**
100 gr. » **6.30**, al kg. » **50.—**

72. **Cavolo cappuccio cuor di bue.** Rustica, vigorosa e produttiva, testa grossa.
al cart. L. **1.—**, 30 gr. L. **2.70**
100 gr. » **6.80**, al kg. » **55.—**

142. **Endivia riccia pienissima di Pancalieri.** La più bella delle Endivie, molto raccomandata per le grandi dimensioni e pel bel fogliame la cui costa assume un colore roseo delicato.
al cart. L. **1.—**, 30 gr. L. **1.45**
100 gr. » **3.30**, al kg. » **27.—**

124. **Endivia scariola a foglie di lattuga.** (Cicoria scariola bionda). Forma una rosetta bionda che arriva a circa quaranta centimetri di diametro.
al cart. L. **1.—**, 30 gr. L. **1.60**
100 gr. » **3.90**, al kg. » **30.—**

94. **Fava d'Aguadulce.** La più raccomandata, baccelli lunghi 35 cm. a grani grossi.
250 gr. L. **1.—**, al chilo L. **3.50**
10 chili L. **40.—**

169. **Lattuga Regina di Maggio.** Precocissima; palla grossa arrotondata che dura lungamente, foglie gialle verdastre.
al cart. L. **1.—**, 30 gr. L. **1.80**
100 gr. » **4.40**, al kg. » **35.—**

1108. **Lattuga cavolo di Napoli.** Testa grossa, verde pallido; ha l'aspetto di un piccolo cavolo.
al cart. L. **1.—**, 30 gr. L. **2.20**
100 gr. » **5.—**, al kg. » **40.—**

173. **Lattuga Meravigl'a delle quattro stagioni.** Cappuccio rotondo un po' appiattito. Foglie tinte di rosso vinato.
al cart. L. **1.—**, 30 gr. L. **1.80**
100 gr. » **4.40**, al kg. » **35.—**

171. **Lattuga Batavia bionda.** Voluminosa, consistente; fogliame crespo, dentellato, tinto di rosso pallido.
al cart. L. **1.—**, 30 gr. L. **1.80**
100 gr. » **4.40**, al kg. » **35.—**

PISELLI

100. **Pisello primaticcio quarantino,** alt. cm. 30. Eccellente, rustico, grano rotondo bianco.
al cart. L. **1.—**, 250 gr. L. **1.70**
al chilo L. **4.50**

104. **Pisello Gontier bianco,** altezza cm. 30. È forse la varietà nana più precoce. Assomiglia come forma di baccello al Principe Alberto. Grano rotondo.
al cart. L. **1.—**, 250 gr. L. **1.80**
al chilo L. **5.—**

102. **Pisello Meraviglia d'America,** alt. cm. 30. Specie da primizia, produce numerosi baccelli. Grano crespo, verde.
al cart. L. **1.—**, 250 gr. L. **1.85**
al chilo L. **5.50**

1436. **Pisello Meraviglia d'Inghilterra,** alt. cm. 30. Varietà ancora più produttiva del M. d'America, grano più verde, un po' più tardiva.
al cart. L. **1.—**, 250 gr. L. **1.85**
al chilo L. **5.50**

150. **Pisello Caractacus,** alt. cm. 80. Precoce, grano rotondo, bianco.
al cart. L. **1.—**, 250 gr. L. **2.25**
al chilo L. **6.50**

149. **Pisello Principe Alberto,** altezza cm. 70-90.. Raggiunge sui mercati delle quotazioni rimunerative come primizia. Di enorme produzione. Grani rotondi, di sapore delicato, dolce e squisito.
al cart. L. **1.—**, 250 gr. L. **2.25**
al chilo L. **6.50**

107. **Pisello Express,** alt. cm. 80. Molto precoce, ricercato; grano rotondo verde, adatto per conserve.
al cart. L. **1.—**, 250 gr. L. **1.80**
al chilo L. **5.—**

101. **Pisello Senatore,** alt. cm. 80. Grano crespo, verde, zuccherino. Baccelli molto lunghi, appuntiti, ricurvi. Una delle migliori varietà.
al cart. L. **1.—**, 250 gr. L. **2.—**
al chilo L. **6.—**

1566. **Valeriana a grano grossissimo o di Torino.** Vigorosa, con foglie ampie verdi grigiastre, tenere.
al cart. L. **1.—**, 30 gr. L. **1.80**
100 gr. L. **4.40**

296. **Valeriana a cuor pieno.** Produttiva, compatta, foglie rotonde.
al cart. L. **1.—**, 30 gr. L. **1.60**
100 gr. L. **3.90**

Rivista Orticola Illustrata "HORT"

RIVISTA MENSILE CHE PER LA SUA VESTE ELEGANTE FIGURERA' VANTAGGIOSAMENTE IN OGNI BIBLIOTECA E SALOTTO

ABBONAMENTO ANNUO L. **12.50** (Numero di saggio gratuito)

Chiedere il Catalogo Generale N. 470 che sarà pubblicato nel Gennaio 1939, contenente offerte dettagliate di Sementi da Orto, di Fiori e di Foraggiere, Bulbi ed Utensili

INDICE

pag.
Abelia 71
Aberia 122
Abete v. *Abies*
Abezzo v. *Abies*
Abies 90-109
Abutilon 143
Acacia . . 57-67-83-89 143
Acer 57-71-83
Achillea . . . 136-142
Achyrantes . . . 142
Æsculus 58-83
Agapanthus . . . 144
Agave 144
Ageratum 142
Aglietto d'India . . 82
Agnocasto v. *Vitex*
Agrifoglio 126
Agrumi 8
Ailanthus . . . 59-83
Ailanto v. *Ailanthus*
Akebia 78
Albatri v. *Corbezzoli*
Albera v. *Populus*
Alberi ed arboscelli forestali (giovani) 83
Alberi ed arbusti a foglie semprever. 122
Alberi ed arbusti fruttiferi 7
Alberi forestali . . 57
Albero della Canfora v. *Laurus*
Albero della nebbia v. *Rhus*
Albero della Pazienza v. *Melia*
Albero del Paradiso v. *Ailanthus*
Albero di Giuda v. *Cercis*
Albicocchi 5-7
Alchechengi 82
Allium v. *Aglietto d'India*
Alloro 82-127
Alnus 83
Alstrœmeria . . . 136
Altea v. *Hibiscus*
Alternanthera . . 142
Althæa . 73-83-86-136
Alyssum 136
Ampelopsis . . . 78-83
Amygdalopsis v. *Prunus*
Amygdalus . . 6-13-31 59-71
Anemone 136
Aquilegia 136
Arabis alpina . . 136
Aralia 71-144
Arancio . . 5-8-72-83
Araucaria . . 111-115
Araucaria della China v. *Cunninghamia*
Arauja v. *Physianthus*
Arboscelli ed arbusti d'orn. da fiore 71
Arbusti rampicanti . 78
Arbusto ardente v. *Cratægus*
Arbutus v. *Corbezzoli*
Armeniaca v. *Albicocchi*
Armeria 136
Arundo 136
Asclepias 80
Asparagi 56
Asparagus . . . 56-144
Aspidistra 144
Aster 136
Astilbe 137
Atriplex 84-122
Aubretia 137
Aucuba 84-122
Avorniello v. *Cytisus*
Avorno v. *Cytisus*
Azalea 71-122
Azzeruoli 8

Baccharis 71
Bagolaro v. *Celtis*
Bambù v. *Bambusa*
pag.
Bambusa 122
Barba di Giobbe v. *Rhus*
Beali v. *Mahonia*
Begonia . . . 142-144
Bellis 142
Berberis . . 71-84-122
Berbero v. *Berberis*
Betula 59-84
Betulla v. *Betula*
Biancospino v. *Cratægus*
Bidens 137
Bidollo bianco v. *Betula*
Bignonia 78
Blue Gum v. *Eucalyptus*
Bosso v. *Buxus*
Bougainvillea . 79-144
Boule de neige v. *Viburnum*
Boussingaultia . . . 79
Bouvardia 144
Brendolio v. *Cytisus*
Broussonetia 59
Brugmansia v. *Datura*
Buddleia 72
Buxus 84-122

Cactee 147
Calicanto v. *Calycanthus*
Calycanthus . 60-72-84
Camelia v. *Camellia*
Camellia 124
Campanella v. *Campanula*
Campanula . . 137-140
Canna 136-147
Caprifoglio v. *Lonicera*
Caragana 72
Cardoncello v. *Baccharis*
Carpino v. *Carpinus*
Carpinus 60 84
Carrubi 124
Caryopteris . . 72 84
Cassia 124
Castagni . . 5-9-58-84
Castagno d'India v. *Æsculus*
Castanea vesca . 5-9-84
Casuarina 124
Catalpa 60-84
Ceanothus . . . 72-84
Cedri 8
Cedro di Virginia v. *Juniperus*
Cedro rosso v. *Juniperus*
Cedrus 90-111
Celastrus 79
Celtis 60-84
Centaurea 137
Cephalotaxus . . 90-113
Cerasus 5-9-60-72-124
Ceratonia 124
Cercis 61-84
Cerro v. *Quercus*
Cesta d'oro v. *Alyssum*
Chamæcerasus . 85-124
Chamæcyparis . 90-113
Chamærops 144
Chelone 137
Chinotto 8
Chrysanthemum . 137
Ciclamino v. *Cyclamen*
Ciliegi . . . 5-9-60-72
Cineraria marittima 142
Cipresso v. *Cupressus*
pag.
Cipresso dei maghi v. *Juniperus*
Citiso v. *Cytisus*
Citronella v. *Limoncina*
Citrus 5-72-85
Cladrastis tinctoria v. *Virgilia*
Clematidi . . . 79-85
Clematis v. *Clematidi*
Clerodendron . . 72-85
Clivia v. *Himanthophyllum*
Cocculus v. *Laurus*
Cocos 144
Coleus 142
Collezione d'alberi fruttiferi 42
Colutea 72-85
Coniferi 109
Convallaria . . . 142
Copalme v. *Liquidambar*
Corbezzoli 11
Corchorus 72
Coreopsis 137
Corylus . . 6-22-72-85
Cornioli . . . 11-72-85
Cornus 11-72-85
Coronilla 72
Cotogni . . 5-11-72-85
Cotoneaster . . 85-124
Cratægus . 6-8-61-72 85-125
Crespino v. *Berberis*
Crisantemi . . 137-141
Crittomeria v. *Cryptomeria*
Croce di Gerusalemme v. *Lychnis*
Cryptomeria . . 90-115
Cunninghamia . . 115
Cupressus . . 90-115
Cyclamen 144
Cydonia . . 5-11-72-85
Cyperus 145
Cypripedium . . . 145
Cytisus . . . 61-72-85

Dahlie 149
Datura 145
Delphinium . . . 137
Desmodium 72
Deutzia 72-85
Dianthus 137-142-145 147
Digitale v. *Digitalis*
Digitalis 137
Dioscorea . . . 79-82
Diospyros . . 6-13-85
Diplostephium . . 137
Dracæna 145

Echinops 137
Edera v. *Hedera*
Edgeworthia 73
Elæagnus . . 62-73-79 85-125
Elce v. *Quercus*
Eliotropi v. *Heliopium*
Emero v. *Coronilla*
Ephedra 79
Erba acciuga v. *Santoreggia*
Erba delle Pampas v. *Gynerium*
Erba Luigia . . . 82
Erigeron 138
Eriobothrya . . 22-125
Erythrina 145
Escallonia 125
Eucalyptus . . 85-125
Eugenia Jambos . 125
pag.
Eulalia 138
Eupatorium . . . 145
Evonimo v. *Evonymus*
Evonymus . 79-85-125

Faggio v. *Fagus*
Fagus 62
Falsa Senna v. *Coronilla*
Falso Cipresso vedi *Chamæcyparis*
Falso ebano v. *Cytisus*
Falso gelsomino v. *Rhynchospermum*
Falso pepe v. *Schinus*
Fata di Bristol v. *Gypsophila*
Fejòa 11-126
Festuca . . . 138-142
Fichi 12
Ficus . 12-79-126-145
Filaria v. *Phyllirea*
Fiocco di neve v. *Iberis*
Fiordaliso v. *Centaurea*
Fior d'Angelo vedi *Philadelphus*
Fiore della nebbia v. *Gypsophila*
Fior del Sole v. *Helianthus*
Fiore della Passione v. *Passiflora*
Fisostegio v. *Physostegia*
Forsythia . . . 73-86
Fragole 52
Frassino v. *Fraxinus*
Fraxinus . . . 63-86
Fuchsia 73-145
Funkia 138

Gaggia . . . 57-83-143
Gaillardia 138
Gardenia 145
Garofani 137-142-145 147
Gattice v. *Populus*
Gelsi . . 12-65-82-87
Gelsomino v. *Jasminum*
Gelsomino della Virginia v. *Bignonia*
Genista 73-89
Genista juncea vedi *Spartium*
Geranio v. *Pelargonium*
Gerbera 138
Geum 138
Giaggiuoli v. *Iris*
Giglio dorato v. *Hemerocallis*
Gimnotrix 138
Ginepro v. *Juniperus*
Ginestra comune v. *Genista Scoparia*
Ginestra di Spagna v. *Spartium*
Gingko biloba v. *Salisburia*
Girasolino v. *Helianthus*
Giuggioli 12
Gleditschia 86
Glicine 79-86
Glicinia v. *Glicine*
Gnaphalium . . . 142
Grevillea 145
Guayabo v. *Fejòa*
Gymnocladus 64
pag.
Gynerium 138
Gypsophila 138

Hedera 80
Helenium 138
Helianthemum . . 138
Helianthus 138
Heliopsis 138
Heliotropium . . 142
Helleborus 138
Hemerocalis . . . 138
Hibiscus 64-73-86-145
Himanthophillum . 145
Hippophæ . . . 73-86
Hoya 80
Hydrangea 74
Hypericum 74-139-142
Hyssopus v. *Issopo*

Iberis 139-142
Ibisco v. *Hibiscus*
Igname della China 79-82
Ilex 126
Impatiens 142
Indigofera 74
Innesti 41
Inula 139
Ippocastano v. *Æsculus*
Ireos v. *Iris*
Iris 139-142
Isolepis 145
Issopo 82

Jasminum . . . 74-80
Juglans . . 6-22-64-86
Juniperus . . . 90-117

Kaki 13
Kentia 145
Kerria v. *Corchorus*
Koelreuteria 64
Kudsu del Giappone v. *Pueraria*

Laburnum vulgare v. *Cytisus*
Lagerstrœmia . 64-74
Lamponi 12
Lantana 145
Larice v. *Larix*
Larix 90-117
Lauroceraso v. *Laurus*
Lauro del Portogallo v. *Prunus Lusitanica*
Laurotino v. *Viburnum*
Laurus . . 82-86-126
Lavanda a spiga . . 82
Leandri v. *Nerium*
Leccio v. *Quercus*
Lentaggine v. *Viburnum*
Leycesteria 75
Libocedrus 117
Libonia 146
Ligustro v. *Ligustrum*
Ligustrum . . . 86-128
Lillà v. *Syringa*
Lillà delle Indie v. *Melia*
Limoncina 82
Limoni 8
Limonia v. *Citrus*
Linum 139
Lippia 142
Liquidambar 64
Liriodendron . . 64-87
Lobelia 142
Lonicera 75-81-85-124
Loppo v. *Acer*
Loti 13
Lychnis 139

Maclura 87
Madreselva v. *Lonicera*
Maggiociondolo vedi *Cytisus*

pag.
Maggiorana 82
Magnolia 65-75-87-131
Mahonia 87-132
Malebbi 5
Malus 6-14-75
Mandarini 8
Mandevillea 81
Mandorli 6-13
Maonia v. *Mahonia*
Marasche 10
Margheritine . . 142
Margheritone vedi *Chrysanthemum*
Margheritoni colorati v. *Pyrethrum*
Marruca 85-87
Mazza di S. Giuseppe v. *Nerium*
Melagrani . . 6-13-75
Meli 6-14
Melia 65-87
Menta 82
Mentha v. *Menta*
Mespilus v. *Nespoli*
Metake v. *Bambusa*
Mimosa v. *Acacia*
Mirto v. *Myrthus*
Moro della China v. *Broussonetia*
Mortella v. *Myrthus*
Morus 12-65-87
Mugo v. *Pinus*
Muhlembeckia . . . 81
Musa 146
Myosotis 142
Myrsine 146
Myrthus 132

Nandina 132
Nasturzi 142
Nerium oleander . 132
Nespoli 22
Nespoli del Giappone . . . 22-125-133
Nocciuoli . 6-22-72-85
Noci 6-23-64-86
Non ti scordar di me v. *Myosotis*
Nymphea 146

Occhio di Bove v. *Chrysanthemum*
Occhio di Cristo v. *Aster*
Olea 133
Olea europœa v. *Olivi*
Oleandri 132
Olivagno v. *Elaeagnus*
Olivi 6-23-87
Olivo della Boemia v. *Elaeagnus*
Olmo v. *Ulmus*
Ontano v. *Alnus*
Oppio 57-83
Origanum v. *Maggiorana*
Ornello v. *Fraxinus*
Ortensia v. *Hydrangea*
Osmanthus . . . 133

Pæonia 75-139
Paliurus 87
Palla di neve vedi *Viburnum*
Pallina azzurra vedi *Echinops*
Palma di S. Pietro v. *Chamærops*
Palme 143
Pamporcino di Persia v. *Cyclamen*
Pansé v. *Viola*
Papaver 139
Passiflora 81
Paulownia . . . 65-88
Pecchia v. *Abies*
Pelargonium . . . 147
Pentstemon . . . 139
Peonia 75-139
Peperomia 146
Pepolino 82
Peri 6-24
Periploca 81
Perowskya 75
Persica v. *Amygdalus*
Pervinca v. *Vinca*
Peschi . . . 6-31-59-71
Pesso v. *Abies*
Petunia 142
Phaseolus 146
Phaseolus 81
Philadelphus . . 75-88
Phlox 139
Phœnix 146
Photinia serrulata v. *Cratægus glabra*
Phyllirea 133
Physalis 82
Physianthus 81
Physostegia . . . 140
Pianta della parruca v. *Rhus*
Pianta della seta v. *Physianthus*
Piante d'appartamento 143
Piante erbacee perenni di pien'aria 136
Piante fruttif. per vivai 5
Piante grasse . . 147
Piante per cucina, aromatiche e medicinali 82
Pianticelle per orli delle aiuole . . 142
Piantine di Conifere per vivai 90
Piantine forestali p. imboschimento . . 83
Pilea 146
Pino v. *Pinus*
Pino da pinocchi 36-90-119
Pinus . . . 36-90-118
Pioggia d'oro vedi *Cytisus*
Pioppo v. *Populus*
Pirus 6-24
Pittosporum . . . 133
Platano v. *Platanus*
Platanus 65-88
Platycodon . . . 140
Plumbago 140-142-146
Podocarpus v. *Cephalotaxus*
Poinciana 75
Poinsettia 146
Polygonum 81
Pontederia 146
Populus 65-88
Primula . . . 140-146
Prumnopytis . . . 119
Pruno v. *Prunus*
Prunus 6-37-66-75-88 124-133
Prunus Laurus cerasus v. *Laurus*
Prunopsis Lindleyi v. *Prunus*
Pseudotsuga . . . 119
Psidium 133
Ptelea 75
Pueraria 81
Pugnitopo v. *Ruscus*
Punica . . . 6-13-75
Pyrethrum . . . 140
Pyrus v. *Cydonia*

Quercia v. *Quercus*
Quercus . . 66-88-134
Querce Sughera v. *Quercus*

Rabarbaro 82
Ramerino 82
Red Gum v. *Eucalyptus*
Regina dei prati v. *Astilbe*
Rehmannia . . . 140
Retinospora vedi *Chamæcyparis*
Rhamnus . . 89-134
Rheum 82
Rhododendron . . 134
Rhodotipus 75
Rhus 75
Rhynchospermum . 81
Ribes 36-75
Robinia . 57-67-83-89
Rododendro v. *Rhododendron*
Romighe v. *Celtis*
Rosa 89
Rosa di Natale vedi *Helleborus*
Rosai 82-91
Rosmarino 82
Rosmarinus 82
Rovere v. *Quercus*
Roveti a grosso frutto 37
Roveto Ardente vedi *Cratægus*
Rubus fruticosus v. *Roveti*
Rubus Idæus vedi *Lamponi*
Rudbeckia 140
Ruga v. *Ruta*
Ruscus 134
Russelia 146
Ruta 82

Sagina 140
Salice v. *Salix*
Salisburia . 68-89-119
Salix 68-89
Salvia 82-142
Sambucus 75
Santolina 82-140-142
Santoreggia 82
Sarcocoma 134
Sassifraga v. *Saxifraga*
Satureia v. *Santoreggia*
Saxifraga 140
Scabiosa 140
Schinus 135
Sedum 142
Senecione vedi *Baccharis*
Sequoia 119
Serenelle v. *Syringa*
Sicomoro v. *Syringa*
Siliquastro v. *Cercis*
Sinforina v. *Symphoricarpus*
Smilax 82
Sofora v. *Sophora*
Solanum 82
Solidago 140
Sommacco v. *Rhus*
Sophora . . . 68-89
Sorbi 37
Sorbus 37
Spaccasassi v. *Celtis*
Spartium 89
Speronella vedi *Delphinium*
Spina acida v. *Berberis*
Spino bianco . . . 6
Spino cappelletto . 87
Spino cervino . . 87
Spino di Cristo v. *Gleditschia*
Spiræa 76-89
Sproncavaliere vedi *Delphinium*
Stachys 142
Staphylea 76
Statice 140
Sterculia . . . 68-89
Stranvæsia . . . 135
Susini 6-37-88
Symphoricarpus 76-89
Syringa 76-90
Swamp Mahogany v. *Eucalyptus*

Tamarisco v. *Tamarix*
Tamarix . . 69-77-90
Tamerigio v. *Tamarix*
Tasso v. *Taxus*
Taxodium . . . 90-120
Taxus 90-120
Testucchio v. *Acer*
Teucrium 135
Thuya . . 90-117-120
Thuyopsis 121
Thymus vulgaris v. *Timo*
Tilia 69
Tiglio v. *Tilia*
Timo 82
Tradescantia . . . 146
Tritoma 140
Tsuga v. *Abies*

Ulmus 69-90
Unghie di gatto v. *Paliurus*
Urostigma v. *Ficus*
Uva crispa v. *Ribes*
Uva spina v. *Ribes*

Vainiglia v. *Heliotropium*
Verbena 82-142
Verga d'oro v. *Solidago*
Veronica 146
Vescicaria v. *Colutea*
Virbunum . . 70-76-90 135
Vinca 82-142
Viola 141-142
Violetta marina v. *Campanula*
Virgilia lutea . . . 70
Vite vergine . 78-84
Vitex 77
Viti 43
Vittadenia 142

Weigela 77
Wellingtonia . . . 121
Wistaria v. *Glicine*

Yucca 135

Zuppette 142
Zyziphus v. *Giuggioli*

SEMENTI

Bulbi da fiore . . 153
Sementi d'ortaggi 156

NON ESITATE A RIVOLGERVI AL NOSTRO

UFFICIO TECNICO DI ARCHITETTURA PAESAGGISTA

per la creazione, sistemazione o trasformazione di Giardini, Parchi, Roseti, Frutteti, Vigneti, piantagioni di campi da Tennis, Golf, Cricket, ecc.

Potrete ottenere i migliori effetti estetici ed essere guidati nella scelta giudiziosa delle piante più appropriate al vostro scopo, ed adatte al clima, all'altitudine, ed alla qualità del terreno.

Comm. Leone Sgaravatti, *gerente comproprietario* — Arti Grafiche Pizzi e Pizio - Milano-Roma - 10-1938-XVI

A PISTOIA ABBIAMO ISTITUITO UNA IMPORTANTE FILIALE, DOVE VENGONO PARTICOLARMENTE COLTIVATI I CONIFERI E LE PIANTE ORNAMENTALI IN GENERE, DISPONIBILI ANCHE IN FORTISSIMI SOGGETTI

QUANTITA'	DENOMINAZIONE DEGLI ARTICOLI	PREZZO	IMPORTO
	Riportansi L.		
	Totale generale L.		

Saremo riconoscenti ai Sigg. Clienti che si compiaceranno favorirci qui appresso l'elenco delle persone alle quali può interessare il nostro Catalogo: Proprietari di ville e giardini, Agricoltori, Frutticoltori, Viticoltori, Giardinieri, ecc., ecc.

Professione e Titoli	COGNOME E NOME	Luogo di residenza

A seconda che l'interesse del cliente lo consigli ed a seconda che la localizzazione della disponibilità lo consenta o lo imponga eseguiremo le ordinazioni, tanto intere che parziali, dalla SEDE CENTRALE DI SAONARA, oppure dalla FILIALE DI PISTOIA e ciò sempre salvo differenti istruzioni da parte del Committente.

CONDIZIONI DI VENDITA E NORME PER I COMMITTENTI

IL PRESENTE CATALOGO ANNULLA TUTTI QUELLI PUBBLICATI PRECEDENTEMENTE

Il fatto di dirigerci un'ordinazione implica da parte del committente la sua intera adesione alle seguenti condizioni. Qualsiasi condizione differente, per essere valida, deve ottenere la nostra approvazione scritta. I SIGNORI CLIENTI SONO DUNQUE PREGATI DI PRENDERE COGNIZIONE E DI LEGGERE PURE L'AVVERTENZA STAMPATA A PAGINA 2.

1. AVVISO DI RICEVIMENTO

Al ricevimento di una ordinazione quasi sempre noi inviamo ai nostri signori Clienti una cartolina stampata per avvertirli che la loro ordinazione ci è regolarmente pervenuta e che ne abbiamo preso buona nota. Questa cartolina non potrà però essere considerata come un impegno da parte nostra di fornire tutti gli articoli domandati, perchè avviene sovente che le piante commesse siano ancora nel vivaio al momento dell'arrivo dell'ordinazione, ma si trovino esaurite qualche giorno appresso od an he all'indomani stesso in seguito all'esecuzione di ordinazioni ricevute in antecedenza.

Così pure noi non prendiamo formale impegno per le ordinazioni che designano un giorno fisso per la spedizione. Faremo però del nostro meglio affinchè i desideri dei nostri Clienti siano appagati.

Le ordinazioni, una volta conferite, non possono essere nè annullate nè ridotte. Eventuali aggiunte potranno venire ad esse fatte solo qualora la preparazione degli articoli domandati non implichi ritardo all'ordine precedente. Se l'aggiunta dovesse apportare un ritardo qualsiasi, oppure dovesse arrivarci dopo la preparazione della primitiva ordinazione essa sarà considerata come un'ordinazione distinta ed eseguita separatamente entro il più breve tempo possibile. Ciò sempre, nel caso che il valore degli articoli da aggiungersi sia tale da meritare una spedizione supplettiva.

2. PREZZI

I prezzi del presente catalogo s'intendono salvo vendita e variazione.

I prezzi della *diecina*, del *centinaio* e del *migliaio* vengono applicati a partire rispettivamente da 7, da 50 e da 500 esemplari di una stessa varietà e di una stessa forza ordinati in una sola volta. I prezzi delle piante esposti in questo Catalogo s'intendono per merce scelta da noi. Qualora il Cliente venisse egli stesso a scegliere le piante nei nostri vivai, detti prezzi subiranno un aumento o una diminuzione a seconda della scelta fatta. In mancanza di indicazioni saranno fornite sempre le piante della maggiore forza disponibile.

3. SOSTITUZIONI

Salvo speciale divieto, espresso in ogni ordinazione, sostituiremo con altre analoghe quelle varietà che fossero esaurite. Così pure le piante che non fossero più disponibili nel'a forza o nella forma domandata saranno rimpiazzate con quelle della forza o della forma più prossima disponibile.

4. IMBALLAGGIO

Le nostre merci sono date franche alla stazione di Padova o di Pistoia, spese d'imballaggio e di trasporto a carico del committente.

Gli imballaggi sono eseguiti con ogni cura e confezionati secondo le esigenze delle merci e la distanza da percorrere. Essi sono fatturati al puro prezzo del costo del materiale necessario e della mano d'opera. Non si accetta di ritorno il materiale che ha servito da imballaggio (ceste, casse, sacchi, ecc.).

5. SPEDIZIONI

Il Committente è pregato di dare precise istruzioni per la spedizione della merce ordinata, indicando se l'invio dovrà essere fatto a grande velocità o a piccola velocità, o per pacchi postali, designando nei primi due casi la stazione ferroviaria più prossima.

Anche nel caso che il committente richieda una spedizione per pacchi postali è pregato d'indicarci la stazione ferroviaria più vicina alla sua residenza e ciò per l'eventualità che la natura od il volume degli articoli commessici non consentissero la spedizione per posta.

Queste indicazioni dovranno essere ripetute in ogni ordinazione a fine d'evitare qualsiasi errore. In mancanza di esse ci regoleremo come crederemo più conveniente per l'interesse del Cliente, senza assumere alcuna responsabilità. Salvo i casi di affrancazione obbligatoria, le spedizioni si effettuano sempre in porto assegnato. E' assolutamente necessario ricordare alla Spettabile Clientela che la *merce viaggia a rischio e pericolo di chi la commette e non di chi la spedisce, anche se venduta franca a destino*. Ogni nostra responsabilità cessa colla regolare consegna della merce alla ferrovia, od a quella qualunque impresa che ne assuma il trasporto, cosicchè in caso di ritardi, perdite parziali, avarie, scambio di colli, ecc. il Committente dovrà sempre rivolgere i suoi reclami a chi ha effettuato il trasporto.

Avvertiamo che per le spedizioni eseguite per ferrovia bisogna in qualsiasi caso operare lo svincolo, giacchè quelle rifiutate perdono ogni diritto di risarcimento. Il Cliente che abbandonasse la merce senza aver esperite le pratiche necessarie, sarà obbligato a rimborsarci egualmente il valore della merce e le spese di porto. L'assicurazione, (ferroviaria, postale o marittima) delle merci non si effettua che dietro domanda del Cliente, espressa in ogni commissione.

6. RECLAMI

I reclami riflettenti la quantità o la qualità della merce spedita debbono essere fatti mediante lettera raccomandata ed al più tardi entro cinque giorni dal ricevimento della stessa. Preghiamo perciò di verificare attentamente la merce in arrivo perchè trascorso questo termine essi non saranno presi in considerazione. In caso di reclami sulla qualità della merce ci riserviamo il diritto di riprendere gli articoli che non convenissero al Cliente. Le spese di trasporto e quelle eventuali di dogana restano a carico del committente. *Non sono dedotte o rimpiazzate che le merci restituite.* Il Cliente non è autorizzato a fare una scelta nella partita di un dato articolo e ritornarci ciò che non gli conviene, ma previa nostra autorizzazione, deve ritornarci l'intera partita di quell'articolo di cui contesta la qualità.

7. GARANZIA

L'attecchimento, dipendendo dalle cure prodigate all'arrivo, dalla preparazione del suolo, dal modo di eseguire il piantamento, dalle condizioni climatiche, ecc., non viene mai garantito.

Le maggiori precauzioni sono da noi prese per evitare qualsiasi errore d'identità nella moltiplicazione dei vegetali. Malgrado ciò, poichè un errore è sempre possibile, la garanzia per l'autenticità delle varietà fornite si limita al rimborso del valore esposto in fattura per l'articolo contestato, e non si estende oltre tre anni dalla fornitura. Le Viti s'intendono vendute a termini della Legge 26 settembre 1920.

8. PAGAMENTI

I pagamenti debbono essere fatti al nostro domicilio, a pronti contanti salvo speciali convenzioni senza sconto nè ribasso, **preferibilmente per vaglia cambiari pagabili sulla piazza di Padova. Non si accettano pagamenti in francobolli. Ricordiamo che i vaglia postali giungono sempre separati dalle corrispondenze ordinarie e molto spesso con qualche giorno di ritardo. Perciò i Sigg. Clienti che ci inviano un vaglia postale sono pregati di precisare nell'ordinazione il numero e l'importo del vaglia spedito e di indicare sul tagliando di questo il proprio indirizzo completo e la data dell'ordinazione.**

Trascorsi tre mesi dalla spedizione ci riterremo autorizzati a regolare le fatture pendenti mediante *tratta bancaria* o *ricevuta postale*, mettendo a carico del Cliente le spese di riscossione. In caso che il pagamento venisse dilazionato oltre questo termine, faremo decorrere sulla somma a debito l'interesse commerciale del 6 % annuo.

Saranno aggravate di assegno le spedizioni dirette a persone che non abbiano un conto corrente aperto colla nostra Casa, sempre però che abbiano anticipato un importo adeguato al valore della merce ordinata ed alle relative spese di trasporto, in caso contrario non verrà effettuato l'invio. La tassa d'assegno resta sempre a carico del Cliente. Ricordiamo ai nostri Sigg. Clienti la convenienza di rimetterci all'atto della ordinazione un forte acconto o anche l'intero importo degli articoli ordinati, importo che si può sempre conoscere in antecedenza consultando il nostro catalogo, al fine di evitare il pagamento delle tasse di assegno. Comunque si tenga presente che quanto maggiore sarà l'anticipo e tanto minore sarà la spesa d'assegno.

La rimessa anticipata del totale importo della merce è poi indispensabile per le spedizioni destinate oltre mare e così pure per le spedizioni di merci facilmente deperibili e di quelle molto pesanti, la cui spesa di trasporto fosse assai elevata, rispetto al valore delle merci stesse.

9. BOLLI

In armonia alle tassative disposizioni della Legge sul Bollo, la tassa di quietanza delle fatture è sempre a carico del Cliente.

A scanso di responsabilità invitiamo tutti coloro che agli effetti della Legge stessa sono considerati commercianti, industriali od esercenti, a volerlo dichiarare in ogni ordinazione, affinchè sia da noi applicata la dovuta tassa di bollo scambio sulle fatture. Le conseguenze in caso di omessa denuncia saranno a carico del Cliente.

La nostra Ditta non è da confondersi con Ditte omonime o similari. Essa ha la sua Sede centrale a SAONARA ed una Filiale a PISTOIA, Via degli Armeni, 6.

IL NOSTRO DOMICILIO LEGALE PER OGNI EVENTUALE CONTROVERSIA È PADOVA

PIZZI & PIZIO - MILANO-ROMA - 10-1938-XVI

Allo Stabilimento d'Orticoltura

Francobollo
come
lettera

FRATELLI SGARAVATTI - PIANTE

(Padova)

SAONARA

European Nursery Catalogues

A virtual collection project by:
Deutsche Gartenbaubibliothek e.V.
Paper version of this catalogue hold by:
Deutsche Gartenbaubibliothek e.V.
Digital version sponsored by:
Bernd Wittstock

COMMERCIAL USE FORBIDDEN
Attribution-NonCommercial 4.0 International
(CC BY-NC 4.0)

MELA RANCIATA DI COX
MELA MORGENDUFT
UVA REGINA
PERA CURATO
SUSINA REGINA VITTORIA
CILIEGE PRECOCE DELLA MARCA
PESCA J. H. HALE
ALBICOCCA PESCA DI NANCY
PERA BERGAMOTTA ESPEREN